1 ΟΚΤΩΒΡΙΟΥ 1973
ΑΘΗΝΑΙ
ΕΤΟΣ 39ον — ΑΡΙΘ. 378
ΠΕΡΙΟΔΟΣ Β'

ΚΥΘΗΡΑΪΚΗ ΔΡΑΣΙΣ

ΑΝΕΞΑΡΤΗΤΟΣ ΕΦΗΜΕΡΙΣ - ΟΡΓΑΝΟΝ ΤΟΥ ΚΥΘΗΡΑΪΚΟΥ ΛΑΟΥ

ΙΔΙΟΚΤΗΤΗΣ — ΔΙΕΥΘΥΝΤΗΣ
ΙΩΑΝΝΗΣ Σ. ΚΑΣΙΜΑΤΗΣ
ΑΘΗΝΑΙ Τ.Τ. 821
Ἀγίου Μελετίου 104 — Τηλ. 852.679
ΔΙΑΧΕΙΡΙΣΤΗΣ
Ν. ΖΑΝΤΙΩΤΗΣ

ΝΕΑ ΜΕΓΑΛΗ ΔΩΡΕΑ

Ὁ κ. Ν. Λουράντος ἔδωσε 250 χιλιάδες δολλάρια στὸ ἵδρυμα «Βασιλειᾶς»

Συνεχίζων τὴν ἀνθρωπιστικὴν καὶ Ἐθνικὴν του δραστηριότητα, μὲ τὰ ὁποῖα κατέκτησε ἀπὸ πολλῶν ἐτῶν, τὸν θαυμασμόν, τὴν ἐκτίμησιν, τὸν σεβασμὸν καὶ τὴν ἀμέριστον ἀγάπην ὅλων τῶν καλῶν Ἑλλήνων, ὁ διακεκριμένος συμπατριώτης μας κ. Νικόλαος Παναγιώτου Λουράντος, ἐκ Καρβουνάδων, ὁ ὁποῖος εἶναι ἐγκατεστημένος εἰς τὴν Αὐστραλίαν, ἔδωκε πάλιν νέα ἔντονα δείγματα τῆς εὐρύτητος καὶ τῆς ἀπεραντοσύνης τῶν αἰσθημάτων του. Προσέφερε διακοσίας πεντήκοντα χιλιάδας (250.000) δολλάρια Αὐστραλίας, ποὺ ἀντιστοιχοῦν σὲ ἕνδεκα ἑκατομμύρια (11.000.000) δραχμάς, εἰς τὸ Ἑλληνικὸν ἀνθρωπιστικὸν Ἵδρυμα τῆς Αὐστραλίας, τὸ γνωστὸν ὑπὸ τὴν ἐπωνυμίαν «Βασιλειᾶς» πρὸς ἐνίσχυσιν τοῦ ἔργου καὶ ἐκπλήρωσιν τῆς ὑψηλῆς καὶ ἱερᾶς ἀποστολῆς του. Τὸ ἵδρυμα «Βασιλειᾶς» λαμπρὸν ἔργον τῆς Ἀρχιεπισκοπῆς Αὐστραλίας, περιλαμβάνει εἰς τοὺς σκοποὺς καὶ τὰς ἐπιδιώξεις του τὴν περίθαλψιν γερόντων, τὴν ἀνακούφισιν ἀναπήρων, τὴν προστασίαν ὀρφανῶν, τὴν βοήθειαν ἐν γένει ἀναξιοπαθούντων ὁμογενῶν μας.

Εἰς τὴν νέαν μεγάλην χειρονομίαν του ὁ κ. Νικόλαος Λουράντος δὲν ἐσκέφθη μόνον ὡς Κυθήριος, οὔτε μόνον ὡς καλὸς Ἕλλην. Ἐσκέφθη καὶ ἔπραξε πρὸ παντὸς ὡς ἀληθινός, ὡς τέλειος ἄνθρωπος. Ἠθέλησε νὰ ἀνακουφίση τὸν ἀνθρώπινον πόνον, εἰς τὰς χειροτέρας τῶν περιπτώσεων. Πόσον διαφορετικὸς θὰ ἦταν ὁ κόσμος, ἂν ὅπως ὁ Λουράντος ἐσκέπτοντο ὅλοι οἱ διαθέτοντες χρῆμα! Ἡ χειρονομία του μᾶς συγκινεῖ βαθύτατα. Τοῦ

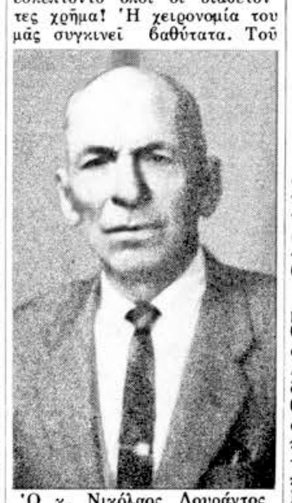

Ὁ κ. Νικόλαος Λουράντος

σφίγγομεν νοερῶς τὸ χέρι μὲ ἀπερίοριστον σεβασμὸν καὶ τὸν διαβεβαιοῦμεν ὅτι εἰς τὴν ζούγκλαν τῆς σημερινῆς κοινωνίας τὸ παράδειγμά του, παράδειγμα ἀνθρωπισμοῦ καὶ γενναιοφροσύνης, ἀποτελεῖ ἐλπίδα διὰ μίαν καλυτέραν κοινωνίαν. Μίαν κοινωνίαν ποὺ ὀνειρεύεται καὶ διὰ τὴν ὁποίαν πολυειδῶς καὶ πολυτρόπως διαρκῶς ἐργάζεται καὶ μοχθεῖ.

Εὖγε του!

Κατετέθησαν ἤδη ΕΙΣΦΟΡΑΙ ΔΙΑ ΝΑ ΗΛΕΚΤΡΟΔΟΤΗΘΗ ΤΟ ΠΡΟΣΚΥΝΗΜΑ ΑΓΙΟΥ ΘΕΟΔΩΡΟΥ

Ἡ δραστηρία Ἐπιτροπὴ τοῦ ἱεροῦ προσκυνήματος Ἁγίου Θεοδώρου, ἔχει νὰ ἐπιδείξη πολλὰ ἔργα, μὲ τὰ ὁποῖα ἐβελτίωσε καὶ εἰς μερικὰς περιπτώσεις ἀνακαίνισε, τὸ ἱερὸν προσκύνημα καὶ ἐπέτυχε τὴν ἀξιοποίησιν τῆς ἀγροτικῆς του περιουσίας, πρὸς ὄφελος ὁλοκλήρου τῆς Νήσου.

Ὁ εὐπρεπισμὸς τοῦ ναοῦ καὶ τοῦ ἡγουμενείου, ἡ πλήρης δενδροφύτευσις τῶν γύρω κτημάτων καὶ ὁ καταρτισμὸς μεγάλου φυτωρίου δασικῶν καὶ καρποφόρων δένδρων, πρὸς ἐνίσχυσιν τῶν δενδροφυτεύσεων, εἶναι ἔργα ποὺ τὴν τιμοῦν καὶ ἐπιβάλλουν τὰ μέλη τῆς Ἐπιτροπῆς εἰς τὴν γενικὴν ἐκτίμησιν.

Περὶ ὅλων αὐτῶν ἐγράψαμεν κατὰ καιρούς. Τώρα ἡ Ἐπιτροπή, ἀφοῦ ἐπέτυχε τὴν πλήρη ὕδρευσιν τῆς περιοχῆς Ἁγίου Θεοδώρου, ἐπιδιώκει τὴν ἠλεκτροδότησιν αὐτῆς, μελλοντικῶς δὲ θὰ ἐπιδιώξη τὴν ὕδρευσιν ξενώνος εἰς τὸ κτίριον ποὺ ἐχρησίμευε ἄλλοτε ὡς διδακτήριον. Διὰ τὴν σύνδεσιν τοῦ προσκυνήματος μὲ τὸ δίκτυον τῆς Δ.Ἐ.Η. καὶ διὰ τὴν κατασκευὴν ἠλεκτρικῆς ἐγκαταστάσεως εἰς τὸν ναὸν καὶ τὸ κτιριακὸν συγκρότημα, χρειάζονται περὶ τὰς ἑξήκοντα χιλιάδας (60.000) δραχμῶν. Καὶ διὰ τὴν ἐξοικονόμησιν αὐτῶν, ἡ Ἐπιτροπή, ἀφοῦ πρώτα τὰ μέλη της κατέθεσαν τὰς εἰσφοράς των, ἐπικαλεῖται τὴν βοήθειαν ὅλων τῶν Κυθηρίων.

Δὲν ἀμφιβάλλομεν ὅτι ὅλοι οἱ προαιωνόβιοι καὶ οἱ φιλόθρησκοι θὰ ἀνταποκριθοῦν εἰς τὴν παράκλησίν της, θὰ τὴν ἐνισχύσουν οἰκονομικῶς καὶ θὰ τὴν συντρέξουν εἰς τὴν ταχυτέραν δυνατὴν ὁλοκλήρωσιν τοῦ ἔργου της. Ὁ πολιοῦχος τῆς Νήσου μας Ἅγιος Θεόδωρος ἀς εἶναι βοηθὸς ὅλων τῶν δωρητῶν καὶ ἀς ἀνταποδώσῃ εἰς αὐτοὺς κατὰ τὰ αἰσθήματά των.

Αἱ πρῶται εἰσφοραὶ ποὺ κατετέθησαν ἤδη διὰ τὴν ἠλεκτροδότησιν τοῦ παγκυθηραϊκοῦ προσκυνήματος τοῦ Ἁγ. Θεοδώρου ἔχουν ὡς ἑξῆς:

Αἰδεσιμότατος Ἡλίας Χανιώτης, ἐφημέριος Λογοθετανίκων καὶ πρόεδρος τῆς Ἐκκλησιαστικῆς Ἐπιτροπῆς Ἁγ. Θεοδώρου, προσέφερε 500 δρχ. Εὐστράτιος Θεοδωρακάκης 500. Χαράλαμπος Μαυρομμάτης, εἰς μνήμην Δημητρίου Μαυρομμάτη 500. Σωτήριος Κομηνὸς 500. Ἀναστάσιος Καβεζὸς 500. Ἰωάννης Ἱερεὺς Λευθέρης, εἰς μνήμην τῶν γονέων του 500. Δημήτριος Βαμβακάρης 500. Πιπίτσα Ἰωάννου Κορωναίου εἰς μνήμην τοῦ συζύγου καὶ τῶν γονέων του 500. Λυγερὴ Ἰωάννου Κομηνοῦ εἰς μνήμην τῶν γονέων της 750. Νικόλαος Γ. Καστρίσος 500. Εἰρήνη Νικολάου Καστρίσου 500. Θεόδωρος Καντιώτης 500. Ἀντώνιος Ζαγλανίκης, εἰς μνήμην τῶν γονέων του 1.000. Βρεττὸς Μαυρομμάτης 300. Κοσμᾶς Κομηνός, μέσω ,Αντ. Ζαγλανίκη, 150. Πολυζώης Καλλίγερος, εἰς μνήμην τῆς συζύγου του, 500. Κατίνα Βασιλείου Μαυρομμάτη, εἰς μνήμην τῆς γιαγιᾶς της 100. Ἰωαννίδης 100. Ἀνώνυμος ἐξ Ἰρλανδίας 50. Καὶ Πουλχερία Νικολοπούλου 50.

Ἡ Ἐπιτροπὴ Ἁγίου Θεοδώρου καὶ ὁ πρόεδρος αὐτῆς αἰδεσιμώτατος Ἡλίας Χανιώτης εὐχαριστοῦν θερμῶς ὅλους τοὺς ἀνωτέρω δωρητάς.

ΝΕαι ΔΩΡΕΑΙ ΔΙΑ ΤΑ ΕΡΓΑ ΕΙΣ ΟΡΦΑΝΗΝ

Πρὸς τὸν ἀκούραστον διαχειριστὴν τοῦ ἱεροῦ προσκυνήματος «Ὀρφανῆς» καὶ εἰς ἐνίσχυσιν τῶν ἐκεῖ ἐκτελουμένων ἔργων, προοδευτικοὶ καὶ φιλόθρησκοι συμπατριῶται ἀπέστειλαν προσφάτως τὰς ἀκολούθους νέας δωρεάς:

Κωνσταντίνος Λιάρος, ἀπέστειλεν 20 δολλάρια Αὐστραλίας. Πολυτίμη Ν. Χλέντζου, 10 δολλάρια Αὐστραλίας. Δαμιανὸς Σπ. Καρύδης 10 δολλάρια Αὐστραλίας, εἰς μνήμην τοῦ ἀγαπημένου του θείου Ἰωάννου Ἀνδρονίκου, ἀποδιώσαντος εἰς Σύδνεϋ. Ἀγγελικὴ Κομηνοῦ, εἰς μνήμην Ἀντωνίου Κομηνοῦ καὶ Μαρούλας Μαυρομμάτη, 5 δολλάρια Αὐστραλίας. Τσιτσίλια Διακοπούλου, εἰς μνήμην Θεοδώρου Κορωναίου 3 δολλάρια Αὐστραλίας. Ἰωάννης Κασιμάτης 150 δρχ. Μαρία Χαραλάμπους Χριστοφόρου, εἰς μνήμην τοῦ συζύγου της καὶ τῶν γονέων της 100 δρχ. Ἀρίστη Μέξη 2 δολλάρια Ἀμερικῆς. Ἀσπασία Δ. Ποτήρη 10 δολλάρια Αὐστραλίας. Καὶ Κατίνα Βασιλείου Ποτήρη 10 δολλάρια Αὐστραλίας.

ΠΡΟΤΟΜΗ ΤΟΥ ΙΩΑΝΝΟΥ ΠΕΤΡΟΧΕΙΛΟΥ

Εἰς τὴν Κοινότητα Περάματος Ἰωαννίνων καὶ ἐντὸς τοῦ περιφήμου σπηλαίου των, ἐγένοντο τὰ ἀποκαλυπτήρια τῆς προτομῆς τοῦ ἀειμνήστου συμπατριώτου μας, σπηλαιολόγου Ἰωάννου Στεφάνου Πετροχείλου, ὁ ὁποῖος ἐξηρεύνησε καὶ ἀξιοποίησε τὰ ἐν λόγῳ σπήλαια.

ΝΕΑ ΦΙΛΟΛΟΓΟΣ

Κατόπιν ἐπιτυχῶν ἐξετάσεων, ἔλαβε τὸ πτυχίον της ἀπὸ τὴν Φιλοσοφικὴν Σχολὴν τοῦ Πανεπιστημίου Σύδνεϋ, ἡ νεαρὰ συμπατριῶτις μας Ἑλένη Ψάλτη. Ἡ νέα φιλόλογος εἶναι προσφιλὴς θυγάτηρ τῶν ἐκλεκτῶν συμπατριωτῶν μας Γεωργίου καὶ Ἀλεξάνδρας Ψάλτη, ἐκ Ποταμοῦ. Τὴν διακρίνουν εὐρεῖα κατάρτισις, γλωσσομάθεια καὶ ἀνώτερον ἦθος. Τῆς ἐκφράζομεν θερμότατα συγχαρητήρια καὶ τῆς εὐχόμεθα λαμπρὰν σταδιοδρομίαν.

Συμπεράσματα ἀπὸ τὴν δίκην καὶ ἀθώωσιν τοῦ κ. Βύρωνος Δαπόντε

ΚΙΝΔΥΝΟΣ ΑΠΟΞΕΝΩΣΕΩΣ ΤΩΝ ΚΥΘΗΡΙΩΝ ΑΠΟ ΤΑΣ ΚΤΗΜΑΤΙΚΑΣ ΠΕΡΙΟΥΣΙΑΣ ΤΩΝ

Νὰ ἀναλάβουν ἀμέσως σύντονον ἀγώνα οἱ πρόεδροι τῶν κοινοτήτων

Τὴν 17ην Σεπτεμβρίου, εἰς τὸ πενταμελὲς Ἐφετεῖον Ἀθηνῶν, ἐξεδικάσθη ἡ γνωστὴ ὑπόθεσις Βύρωνος Ι. Δαπόντε. Κατὰ τὸ κατηγορητήριον, ὁ κ. Δαπόντες, διὰ εἰκονικῶν συμβολαίων εἶχε καταπατήσει δημόσια κτήματα, τὰ ὁποῖα περιέλαβε δι' ἐπεκτάσεως τῶν ὁρίων διαφόρων κτημάτων, τὰ ὁποῖα ἠγόρασε ἀπὸ ἰδιώτας. Ἡ κατηγορία ἀνεφέρετο εἰς τὰ κτήματα περὶ τὸν «Ἅγιον Σπυρίδωνα» Καψαλίου, τὴν θέσιν «Βαβίλες», Καψαλίου καὶ τὴν θέσιν «Βρουλέα» Καλάμου.

Τὴν δίκην παρηκολούθησαν μὲ ἀδιάπτωτον ἐνδιαφέρον πλῆθος συμπατριωτῶν. Ἐξητάσθησαν συνολικῶς 26 μάρτυρες. Διακόπαντες τὰς εἰς Κύθηρα διακοπάς των, προσῆλθον αὐθορμήτως διὰ νὰ ἐξετασθοῦν ὡς μάρτυρες ὑπερασπίσεως τοῦ κ. Δαπόντε, οἱ γνωστοὶ ἔγκριτοι συμπατριῶται δικηγόροι κ.κ. Ἰωάννης Ν. Στάης καὶ Κωνσταντῖνος Π. Λουράντος, ὡς καὶ ὁ τέως ἀξιωματικὸς τῆς Χωροφυλακῆς κ. Γεώργιος Ν. Ξανθάκης. Ἐκ τῶν Κυθηρίων τῶν Ἀθηνῶν προσῆλθον αὐθορμήτως ὡς μάρτυρες ὑπερασπίσεως οἱ γνωστοὶ συμπατριῶται Παναγιώτης Α. Τριφύλλης καὶ Παναγιώτης Ν. Κασιμάτης.

Κατηγοροῦσα ἀρχὴ ἦτο ἡ Δασικὴ Ὑπηρεσία Κυθήρων. Τὴν ὑπεράσπισιν τοῦ κατηγορουμένου κ. Δαπόντε εἶχον ἀναλάβει ὁ ἔγκριτος δικηγόρος τῶν Ἀθηνῶν κ. Γεώργιος Μαγκάκης, ποινικολόγος, καὶ οἱ συμπατριῶται δικηγόροι κ.κ. Γεώργιος Ι. Κασιμάτης, ὑφηγητὴς τοῦ Πανεπιστημίου Ἀθηνῶν καὶ Σπῦρος Γ. Στρατηγός.

Κατὰ τὴν ἐπ' ἀκροατηρίῳ ἐξονυχιστικὴν διαδικασίαν ἀπεδείχθη, ὅτι τὰ κτήματα, διὰ τὰ ὁποῖα ἐκατηγορεῖτο ὁ κ. Δαπόντες ἦσαν ἀνέκαθεν ἰδιωτικὰ καὶ ὅτι ἐπ' αὐτῶν ἢ πέριξ αὐτῶν, δὲν ὑπῆρχε ἰδιοκτησία τοῦ Δημοσίου. Διὰ τὰ κτήματα εἰς «Ἅγιον Σπυρίδωνα», ὁ κ. Δαπόντες προσεκόμισε δώδεκα συμβόλαια διαδοχικῶν μεταβιβάσεων, ἀπὸ τοῦ ἔτους 1862. Ἤτοι τίτλους κυριότητος 111 ἐτῶν. Διὰ τὰ κτήματα εἰς «Βαβίλες», συμβόλαια μέχρι τοῦ ἔτους 1829. Ἤτοι τίτλους κυριότητος 184 ἐτῶν. Καὶ διὰ τὴν περιοχὴν «Βρουλέα», τίτλους κυριότητος μέχρι τοῦ ἔτους 1870. Ἤτοι τίτλους 103 ἐτῶν.

Μὲ τὰ ὡς ἄνω προσκομισθέντα συμβόλαια, τὰ ὁποῖα εἶχον προγενεστέρως ἐπιβεβαιωθῆ ἐπὶ τοῦ ἐδάφους ἀπὸ εἰδικοὺς ἐμπειρογνώμονας, ποὺ εἶχον ὁρισθῆ παρὰ τοῦ αὐτοῦ πενταμελοῦς Ἐφετείου Ἀθηνῶν καὶ οἱ ὁποῖοι ἐμπειρογνώμονες προσῆλθον ὡς μάρτυρες κατὰ τὴν δίκην τῆς 17ης Σεπτεμβρίου, ἀπεδείχθη πέραν πάσης ἀμφιβολίας, ὅτι ὁ Βύρων Δαπόντες ἠγόρασε ἰδιωτικὴν ἔκτασιν καὶ μόνον, χωρὶς οὐδαμοῦ νὰ θίξῃ δημοσίαν ἔκτασιν.

Ἔτσι, τὸ δικαστήριον ἀπέρριψε τὴν κατηγορίαν καὶ ὁ κ. Βύρων Δαπόντες ἐκηρύχθη ἀθῶος. Ἡ ἀπόφασις ἐγένετο δεκτὴ μὲ μεγάλην χαρὰν ἀπὸ τὸ πολυπληθὲς Κυθηραϊκὸν ἀκροατήριον, τὸ ὁποῖον παντοιοτρόπως ἐξέφρασε τὴν ἱκανοποίησίν του καὶ συνεχάρη τὸν κ. Δαπόντε διὰ τὴν σθεναρά του στάσιν.

ΣΥΜΠΕΡΑΣΜΑΤΑ

Τὰ συμπεράσματα ἐκ τῆς διεξαχθείσης δίκης, παρὰ τὴν λαμπρὰν δικαστικὴν ἀπόφασιν, εἶναι λίαν ἀνησυχητικὰ διὰ τοὺς Κυθηρίους. Διότι εἶναι δυνατόν, ἀνὰ πᾶσαν στιγμήν, νὰ κληθοῦν οὗτοι νὰ ἀποδείξουν ὅτι τὰ κτήματα ποὺ κατέχουν εἴτε ἐκ κληρονομίας τῶν πατέρων των, εἴτε ἐξ ἀγορᾶς, εἶναι πράγματι ἰδικά των καὶ ὄχι ὅτι εἶναι τοῦ Δημοσίου. Διὰ νὰ τὸ ἀποδείξουν αὐτό, πρέπει νὰ προσκομίσουν συμβόλαια ἀναγόμενα μέχρι τοῦ ἔτους 1882, δηλαδὴ συμβόλαια 91 ἐτῶν.

Αὐτὸ κατώρθωσε ὁ κ. Δαπόντες, χωρὶς νὰ φεισθῆ κόπων καὶ δαπανῶν. Αὐτό, ὅμως, οὐδεὶς ἄλλος δύναται νὰ τὸ ἐπιτύχῃ. Οἱ πλεῖστοι Κυθήριοι δὲν ἔχομεν καθόλου συμβόλαια, ἢ ἔχομεν ὀλίγων ἐτῶν, ὥστε νὰ μὴ καλύπτεται ἡ ἀπαιτουμένη διάρκεια μετὰ τὴν ὑπουργικὴν ἀπόφασιν ποὺ ἐξαιρεῖ τὰ Κύθηρα ἀπὸ τὴν λοιπὴν Ἑπτάνησον.

Ἔχομεν μάλιστα τὴν πληροφορίαν, ποὺ θὰ ἠύχομεθα νὰ εἶναι ἀνακριβής, ὅτι ἐκ τῶν 286.000 στρεμμάτων ποὺ εἶναι ἡ ἔκτασις ὁλοκλήρου τῆς Νήσου, τὸ Δημόσιον ἀνεκήρυξεν ἤδη ὡς δημόσια τὰ 200.000 στρέμματα, ὡς αἰγιαλοὺς καὶ παραλίας τὰ 20.000 στρέμματα καὶ ὡς κορυφὰς ὀρέων ἀνεπίδεκτα οἱασδήποτε ἐκμεταλλεύσεως τὰ 20.000 στρέμματα. Ἔτσι, εἰς τοὺς κατοίκους ἀναγνωρίζονται σήμερον τὰ ὑπόλοιπα 26.000 στρέμματα, ὅση γῆ δηλαδὴ καλύπτεται ἀπὸ τὰ σπίτια τῶν 64 μικρῶν χωρίων καὶ οἰκισμῶν μας.

Ἐπιβάλλεται ὅπως οἱ πρόεδροι τῶν Κοινοτήτων συνειδητοποιήσουν τὸν κίνδυνον ἀποξενώσεως τῶν κατοίκων ἀπὸ τὰς κτηματικὰς περιουσίας των, καὶ διὰ τῆς Ἐπιτροπῆς Ἐγχωρίου Περιουσίας ἀναλάβουν ἑόν ἀγῶνα, κατὰ τῆς ἀποφάσεως, διὰ τῆς ὁποίας ἡ Νῆσος, ὡς πρὸς τὸ ἰδιοκτησιακὸν καθεστώς της, ἐξηρέθη τῆς λοιπῆς Ἑπτανήσου.

ΑΥΘΟΡΜΗΤΟΙ ΔΩΡΕΑΙ ΑΠΟΔΗΜΩΝ ΠΙΤΣΙΝΑΔΙΩΤΩΝ

Διὰ τὴν ἠλεκτροδότησιν τοῦ γραφικοῦ χωρίου Πιτσινάδες, φιλοπάτριδες συμπατριῶται ἐγκατεστημένοι εἰς Αὐστραλίαν, ἀπέστειλαν πρὸς τὴν ἁρμοδίαν Ἐπιτροπὴν τὰς ἀκολούθους αὐθορμήτους εἰσφοράς:

Θεόδωρος Ἠλία Μαυρομμάτης ἀπέστειλε δέκα χιλιάδας (10.000) δραχμάς. Ἐμμανουὴλ Σταύρου Γερακίτης 6.000 δρχ. Νικόλαος Εὐαγγέλου Σκλάβος 4.000 δρχ. Παναγιώτης Ν. Ἀρώνης ἢ Κουμέσος 1.000 δρχ.

Ὁμοίως ἀπέστειλαν εἰς δολλάρια Αὐστραλίας, Γεώργιος Ἐμμ. Μαυρομμάτης 100. Ἠλίας Θεοδ. Μαυρομμάτης 60. Ἰωάννης Θεοδ. Μαυρομμάτης 20. Καὶ Πάνος Γερο ντάκος, πρόεδρος τῆς Ἑλληνικῆς Κοινότητος Σύδνεϋ 20.

Πάντας τοὺς ἀνωτέρω δωρητὰς καὶ κάθε ἐνισχυτὴν τοῦ ἔργου της, ἡ Ἐπιτροπὴ Πιτσινάδων καὶ ἰδιαιτέρως ὁ Ταμίας αὐτῆς κ. Χαράλαμπος Μαυρομμάτης, εὐχαριστεῖ θερμῶς.

ΑΠΕΘΑΝΕ ΕΝΑΣ ΕΝΘΕΡΜΟΣ ΠΑΤΡΙΩΤΗΣ, ΕΝΑΣ ΤΕΛΕΙΟΣ ΑΝΘΡΩΠΟΣ

Πάνδημος ἔγινε ἡ κηδεία τοῦ Γεωργίου Λουράντου

ΣΥΛΛΥΠΗΤΗΡΙΑ ΑΠΟ ΑΜΕΡΙΚΗ, ΑΡΓΕΝΤΙΝΗ, ΑΙΓΥΠΤΟ, ΑΥΣΤΡΑΛΙΑ

Ἀπεβίωσεν εἰς Ἀθήνας ὁ Γεώργιος Ἐμμανουὴλ ἱερεὺς Λουράντος, ἐτῶν 69.

Ὁ ἐκλιπὼν ὑπῆρξε μία ἐξαίρετος Κυθηραϊκὴ προσωπικότης. Ἐγεννήθη εἰς τὸ χωρίον Καλησπεριάνικα, ἐπεράτωσε τὸ Σχολαρχεῖον Χώρας, ὑπηρέτησεν εἰς τὸ Πολεμικὸν Ναυτικὸν καὶ μετὰ ταῦτα ἀπεδήμησε εἰς τὴν Αἴγυπτον. Ἀνέπτυξε πολύμορφον καὶ ἐξαίρετον δρᾶσιν καὶ πολὺ ταχέως κατέλαβε πρώτην θέσιν μεταξὺ τοῦ ἐν Αἰγύπτῳ Ἑλληνισμοῦ. Ἐκτὸς τοῦ ἐμπορίου, ἐτράπη εἰς τὴν λογοτεχνίαν καὶ τὴν ποίησιν καὶ ἐξετιμᾶτο ἰδιαιτέρως ἀπὸ τοὺς ἀνθρώπους τῶν γραμμάτων καὶ τῆς τέχνης, διὰ τὴν πνευματικότητά του, τὴν ἀγνότητα, τὴν ἀνθρωπιὰ καὶ τὴν βαθύτητα τῆς σκέψεως, ποὺ ἐχαρακτήριζαν τὸ πνευματικὸ καὶ λογοτεχνικό του ἔργον.

Κατὰ τὴν διάρκειαν τοῦ πολέμου, τὸ μέγα κατάστημά του εἰς Ἀλεξάνδρειαν ἦτο τὸ κέντρον τοῦ εἰς Αἴγυπτον καταφυγόντος Ἑλληνισμοῦ, ἄπειροι δὲ καὶ ἀνεκτίμητοι ἦσαν αἱ προσφοραί του ὑπὲρ τοῦ μαχομένου Ἔθνους. Ἦτο ἐπίσης ὑποδειγματικὸς οἰκογενειάρχης καὶ ἔτρεφε θερμὴν ἀγάπην πρὸς τὴν γενέτειραν.

Ἡ κηδεία του ἐγένετο πάνδημος καὶ ἐπὶ τῆς σοροῦ του κατετέθησαν πολυάριθμοι στέφανοι. Τὸν νεκρὸν ἀπεχαιρέτησεν ὁ ἐπιστήθιος φίλος του, ἐκλεκτὸς συμπατριώτης τῶν Ἀθηνῶν καὶ γνωστὸς δικηγόρος, κ. Δημήτριος Παναγιωτόπουλος, εἰπὼν τὰ κατωτέρω, τὰ ὁποῖα πλήρως προσαρμόζονται εἰς τὸν ἀπελθόντα ἐξαίρετον Κυθήριον:

Ἐδῶ ὅλοι μας, στὴν σύναξιν αὐτήν, διὰ τὸν τελευταῖον χαιρετισμόν. Τὸν τελευταῖον, πρὸς ἕνα ὑπέροχον καὶ σπάνιον ἄνθρωπον: τὸν πολυαγαπητόν μας Γεώργιον Λουράντον. Μᾶς ἔφυγε τόσον ξαφνικά... τόσον ἀνέλπιστα... Τὸ φέρετρον ἐδῶ μπροστά μας... Ἡ νεκρώσιμη ἀκολουθία ἐδῶ ἔναυλη...

Ὅμως καὶ τὸ ὅτι κεῖται ἐδῶ νεκρὸς ὁ Γεώργιος, δὲν μποροῦμε νὰ τὸ πιστεύσωμεν... Μέχρι τὴν τελευταίαν του πνοὴν ἐνθουσιώδης, δραστήριος, φλογερός. Καὶ σὲ μιὰ στιγμὴ ἐκόπη ἀπότομα τὸ νῆμα τῆς ζωῆς του. Τί κρῖμα...

Ἄνθρωποι σὰν τὸν Γιῶργον θὰ ἔπρεπε, κατὰ θεῖαν προνοίαν, νὰ εἶναι ἀγέρασποι καὶ νὰ μένουν σὰν φάροι μέσ' στὴν Κοινωνίαν, τηλαυγεῖς καὶ Σωτήριοι, νὰ τὴν φωτίζουν καὶ νὰ τὴν καθοδηγοῦν στὴν ἀρετήν, ποὺ τόσον δύσκολος καὶ ἀνάντης εἶναι ὁ δρόμος της... Καὶ νὰ εἶναι ὑπόδειγμα ἡ ζωή τους.

Ὑπὸ πᾶσαν ἔννοιαν ὁ Γιῶργος ἦτο ὁ τέλειος ἄνθρωπος. Ἐν τῷ προσώπῳ του, πλήρη καὶ ἀπόλυτον εἶχε τὴν ἐφαρμογὴν καὶ τὴν ἐπαλήθευσιν τὸ κλασικὸν ἐκεῖνο «ὡς χαρίεν ὁ ἄνθρωπος ὅταν ἄνθρωπος ἦ». Ὑπὸ οἱονδήποτε πρίσμα καὶ ὑφ' οἱανδήποτε ἔννοιαν, ἡ ἐπαλήθευσις αὐτὴ ἐνεσαρκοῦτο καὶ ἀνευρίσκετο εἰς τὸν Γιῶργον. Ἡ συναισθηματικότης καὶ ἡ εὐαισθησία, ἡ στοργὴ καὶ ἡ φιλία, ἡ ἀγάπη καὶ ἡ κοινωνικὴ ἀλληλεγγύη, ἡ τῶν ἀνθρωπίνων κατανόησις καὶ ἡ συμπαράστασις, ἡ εὐγένεια καὶ ἡ καλωσύνη, ἡ χρηστοήθεια, ἡ σεμνότης, ὁ σεβασμός, ἡ γενναιοδωρία καὶ ἡ φιλοξενία ἦσαν ἰδιαίτερα γνωρίσματά του, κύρια καὶ ἐδραῖα, βαθειὰ ἐγχαραγμένα καὶ στερεὰ συνδεδεμένα μέσ' τὸ εἶναι του. Ὁ ἔνδον κόσμος του εἶχε μίαν ψυχικότητα ἐξαίρετον καὶ σπανίαν. Ἐνῶ ἐν ταύτῳ, τὸ πνεῦμα του ἦτο ἐξ ἴσου καὶ αὐτὸ ἔξοχον καὶ σπάνιον. Φωτεινόν, σπινθηροβόλον, ὑψιπετές, πρὸς δὲ προικισμένον καὶ μὲ μίαν προνοίαν, δῶρον τῆς φύσεως: εἶχε φλέβα λογοτεχνικήν.

Ἐάν, ἐν τῇ πορείᾳ τῆς ζωῆς δὲν εἶχε στραφῆ ἡ πυξίδα του πρὸς τὸν δρόμον τοῦ Κερδῶου Ἑρμοῦ, ἀσφαλῶς εἰς τὸν τοῦ Λογίου Ἑρμοῦ διακεκριμένην θὰ εἶχε καταλάβει θέσιν. Ὁ λόγος του, καὶ ὁ πεζὸς καὶ ὁ ποιητικός, καὶ ἰδία μάλιστα

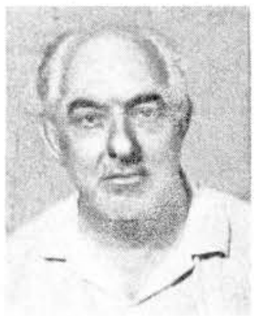

Γεώργιος Λουράντος

αὐτός, ἦτο περίφημος: βαθυστόχαστος εἰς νοήματα, γλαφυρὸς εἰς ἔκφρασιν, παραστατικὸς εἰς εἰκόνας. Ἦτο καὶ λυρικός. Ἐμπνευσμένος.

Ἐν τῷ προσώπῳ του, πλήρη καὶ ἀπόλυτον ἐπίσης εἶχε τὴν ἐφαρμογὴν καὶ τὴν ἐπαλήθευσιν καὶ ἡ ἔννοια καὶ ἡ ἀγωγὴ τοῦ πολίτου, ὅπως τὴν ἔχει καθορίσει καὶ ὅπως τὴν ἐδογμάτισε ὁ μέγας Περικλῆς εἰς τὸν «Ἐπιτάφιον»:

«γνῶναι τὰ πολιτικὰ μὴ ἐν»
»δεῦς· μόνοι γὰρ τόν τε μη»
»δὲν μετέχοντα τῶν δε νο»
»μίζομεν οὐκ ἀπράγμονα,»
»ἀλλ' ἀχρεῖον...».

Ἀπράγμων καὶ ἄχρηστος ἦτο ἀδύνατον νὰ μείνῃ ὁ Γιῶργος. Αὐτὸ ἦτο δι' αὐτὸν ἀδιανόητον, ὄχι τόσον, καὶ μόνον, ἀπὸ ἀπόψεως ἰδιοσυγκρασίας, ἀλλ' ἀπὸ ἀπόψεως ἀρχῶν, μὲ τὰς ὁποίας παιδιόθεν εἶχε γαλουχηθῆ ἀπὸ τὸν ὑπέροχον Λευΐτην πατέρα του, ἀλήστου μνήμης ἐν τῇ καθόλου ἱστορίᾳ τῆς Νήσου τῶν Κυθήρων.

Ὁ Γιῶργος δὲν ἔμεινε ποτὲ ἀδιάφορος. Ἀπεναντίας ἐν παντὶ πάντοτε πρωτοστάτης μὲ ἔντονον τὸ αἴσθημα τῆς ἀγάπης πρὸς τὴν πατρίδα. Ἡ γνωστὴ ὑψηλόφρων ἐκείνη ἔννοια, ἡ κλασική, τῆς, ὑπὲρ πᾶν ὁ,τιδήποτε καὶ οἱαδήποτε τῆς, ὑπεράνω προσώπων καὶ πραγμάτων, ἱερότητος καὶ προβαδίσματος τοῦ πρὸς τὴν πατρίδα αἰσθήματος καὶ καθήκοντος ἅμα τοῦ πολίτου, ἀνευρίσκετο βαθύτατα

(Συνέχεια εἰς τὴν 3ην σελ.)

ΜΝΗΜΟΣΥΝΟΝ ΕΥΕΡΓΕΤΟΥ ΤΟΥ ΝΟΣΟΚΟΜΕΙΟΥ

«Ἀποθνήσκουν μόνον ὅσοι λησμονοῦνται»

Τὴν 29ην Αὐγούστου, τὸ ἐν Ἀθήναις ἵδρυμα «Τριφύλλειον Νοσοκομεῖον Κυθήρων» ἐτέλεσεν εἰς Μητάτα, τὸ καθιερωμένον ἐτήσιον μνημόσυνον τοῦ ἀειμνήστου συμπατριώτου Ἰωάννου Πρινέα ἢ Σερέτη, εὐεργέτου τοῦ Νοσοκομείου. Τὸ μνημόσυνον, μὲ τὴν φροντίδα τῆς Κοινότητος Μητάτων, ἐτελέσθη, ὅπως κάθε χρόνον, εἰς τὸ παρεκκλήσιον τοῦ Ἁγίου Ἰωάννου, τὸ ὁποῖον κατὰ τὴν ἡμέραν αὐτὴν ἑορτάζει τὴν μνήμην τοῦ Ἁγίου.

Παρέστησαν ὁ πρόεδρος καὶ πολλοὶ κάτοικοι τῶν Μητάτων, πολυάριθμοι ὁμογενεῖς ποὺ συνέπεσε νὰ παραθερίζουν εἰς Κύθηρα, μεταξὺ τῶν ὁποίων θὰ μνημονεύουν αὐτοὺς διὰ παντὸς καὶ θὰ τιμοῦ

ΚΟΙΝΩΝΙΚΗ ΖΩΗ

ΗΛΙΑΣ ΣΑΜΑΡΑΣ — ΒΑΣΙΛΙΚΗ ΛΕΟΝΤΣΙΝΗ

Μὲ ἐξαιρετικὴν λαμπρότητα καὶ παρουσία πλήθους προσκεκλημένων, ἐτελέσθησαν εἰς Πειραιὰ οἱ γάμοι τοῦ ἐκλεκτοῦ νέου κ. Ἡλία Σαμαρᾶ, χωροφύλακος ἐκ Λαμίας, μετὰ τῆς χαριτωμένης δεσποινίδος Βασιλικῆς Νικολάου Λεοντσίνη, ἐκ Χώρας. Ἡ στέψις ἐγένετο μὲ κάθε ἐπισημότητα εἰς τὸν ἱερὸν ναὸν τοῦ Ἁγίου Σπυρίδωνος. Τοὺς δακτυλίους καὶ νυμφικοὺς στεφάνους ἀντήλλαξεν ὁ γνωστὸς ἐπιχειρηματίας κ. Ἰωάννης Ἐμμανουηλίδης. Μετὰ τὴν στέψιν οἱ εὐτυχεῖς νεόνυμφοι, ἀφοῦ ἐδέχθησαν τὰς εὐχὰς συγγενῶν καὶ φίλων, ἀνεχώρησαν διὰ τὸν μῆνα τοῦ μέλιτος. Εἰς τὴν φωτογραφίαν, τὸ χαριτωμένο ζευγάρι, εἰς τὸ ὁποῖον ἐκφράζομεν θερμότατα συγχαρητήρια καὶ τοῦ εὐχόμεθα χαρὰ καὶ εὐτυχία.

ΑΡΡΑΒΩΝΕΣ

Νικόλαος Ι. Λουράντος, ἐμπορομηχανος, Κυρανὴ Νικολάου Καλοκαιρινου ηρραβωνίσθησαν εἰς Πειραιά.

— Ἐμμανουὴλ Π. Δαπόντες, ἐκ Χώρας, Ἑλενη Κορώνη, ηρραβωνισθησαν εἰς Νεαπολιν Βοιών.

— Θεόδωρος Βενάρδος, Ρούλα Θ. Σημαιοφορίδου, ηρραβωνίσθησαν εἰς Καλλιθέαν. Ὁ κ. Βεναρδος εἶναι πτυχιοῦχος τῆς Α.Σ.Ε.Ο.Ε., υἱὸς δὲ των φιλτάτων συμπατριωτῶν μας Μάνου Ι. Βεναρδου καὶ της κυρίας του Ἄννας, τὸ γένος Θεοδωρου Καψάνη, ἐκ Ποταμου.

— Κωνσταντῖνος Ἰωάν. Λουράντος, ἐπιχειρηματίας, Σούλα Λαμπαδίτου, ηρραβωνίσθησαν εἰς Πειραιά.

— Χρῆστος Παπαχρήστου - Στέλλα Κώστα Φαρδούλη, ἠρραβωνίσθησαν εἰς Συδνευ Αὐστραλίας.

ΣΥΓΧΑΡΗΤΗΡΙΟΝ

Τὴν ἀγαπημένην μας Στέλλα Κώστα Φαρδούλη, συγχαιρομεν ἐγκαρδίως διὰ τους ἀρραβῶνας της μὲ τον ἐξαίρετον νέον κ. Χρηστον Παπαχρήστου, καὶ εὐχόμεθα εἰς τα ταιριασμένο ζευγάρι καλὰ στέφανα.
Οἱ θεῖοι της: Ζαχαρίας καὶ Μαρίκα Κασιμάτη.
Τὰ ἐξαδέλφια της: Χαράλαμπος καὶ Θεόδωρος Ζαχ. Κασιμάτης.

ΓΑΜΟΙ

Βασίλειος Στ. Χάρος, ὑπάλληλος Δ.Ε.Η., Εὐαγγελία Πολίτου, ἐτέλεσαν τοὺς γάμους των εἰς Καλλιθέαν Ἀθηνῶν. Τοὺς γάμους ηὐλόγησαν εἰς τὸν ἱερὸν ναὸν τοῦ Ἁγίου Νικολάου οἱ Σεβασμιώτατοι μητροπολῖται κ.κ. Γαβριὴλ καὶ Σωτήριος. Τοὺς δακτυλίους καὶ νυμφικοὺς στεφάνους ἀντήλλαξαν ἡ δεσποινὶς Εὐθαλία Λευθέρη καὶ ὁ Παρασκευὴ Κορμπῆ.

— Θεόδωρος Μ. Πατρίκιος, Μαρία Νικολάου Βενέρη, ἐτέλεσαν τοὺς γάμους των εἰς τὸ Μπρισμπαν τῆς Αὐστραλίας.

— Βασίλειος Ι. Χαρατζᾶς, Ζαχαρούλα Ἰωάννου Γερακίτη, ἐτέλεσαν τοὺς γάμους των εἰς Τριφυλλιάνικα. Τοὺς δακτυλίους καὶ νυμφικοὺς στεφάνους ἀντήλλαξεν ὁ κ. Γεώργιος Πέτρου Κασιμάτης.

— Παναγιώτης Ι. Γερακίτης, Σταματικὴ Θ. Μαγωνέζου ἐτέλεσαν τοὺς γάμους των εἰς Τριφυλλιάνικα. Τους δακτυλίους καὶ νυμφικοὺς στεφάνους ἀντήλλαξεν ὁ κ. Παναγιώτης Γ. Στάθης.

— Παναγιώτης Ἐμμ. Λουράντος, θηροφύλαξ, Γρηγορία Διονυσίου Σουρῆ, ἐτέλεσαν τοὺς γάμους των εἰς Γερακάρι. Τοὺς δακτυλίους καὶ νυμφικοὺς στεφάνους ἀντήλλαξεν ἡ κ. Ἑλένη Κοσμᾶ Σαμίου, ἀδελφὴ τοῦ γαμβροῦ.

— Ἰωάννης Γ. Μεγαλοκονόμος, ἐκ Καψαλίου, Χρυσούλα Θ. Κουνελάκη, ἐτέλεσαν τοὺς γάμους των εἰς Πειραιά. Τοὺς δακτυλίους καὶ νυμφικοὺς στεφάνους ἀντήλλαξεν ἡ δεσποινὶς Ἑλένη Ι. Καλλιγέρου. Ἀμφότεροι οἱ νεόνυμφοι εἶναι πτυχιοῦχοι τῆς Ἀνωτ. Βιομηχανικῆς Σχολῆς.

ΓΕΝΝΗΣΕΙΣ

Ἡ κ. Ἰωάννα Διονυσίου Μεγαλοκονόμου — Καρασπύρου, ἔτεκεν ἄρρεν, εἰς Μπρίσμπαν Αὐστραλίας.

— Ἡ κ. Νίκη Σπύρου Φατσέα, ἔτεκεν ἄρρεν εἰς Παραμάτα Αὐστραλίας.

— Ἡ κ. Μαρία Παναγιώτου Μαυρομμάτη, ἔτεκε θῆλυ εἰς Καμπέρρα Αὐστραλίας.

— Ἡ κ. Ρεγγίνα Γεωργίου Σιμιτέκολου, ἔτεκεν εἰς Κατούνι, ἄρρεν.

— Ἡ κ. Ἀθηνᾶ Ἀντ. Κονόμου, ἔτεκεν εἰς Πειραιὰ ἄρρεν.

— Ἡ κ. Χρύσα Νικολάου Στρατηγοῦ, φαρμακοποιοῦ, ἔτεκε θῆλυ εἰς Κογκὸ Ἀφρικῆς.

ΒΑΠΤΙΣΕΙΣ

Ὁ κ. Στέφανος Τζωρτζόπουλος, ἐβάπτισεν εἰς Καραβᾶ τὸ κοριτσάκι τοῦ γνωστοῦ μηχανικοῦ κ. Εὐαγγέλου Τζωρτζοπούλου καὶ τῆς κυρίας του Ἑλένης, ὀνομάσας αὐτὸ Παναγιώταν. Τὸ μυστήριον ἐτελέσθη εἰς τὸν ἱερὸν ναὸν «Δεσποίνης» παρουσίᾳ πλήθους προσκεκλημένων. Ἀκολούθως εἰς τὸ ἡγουμενεῖον τοῦ προσκυνηματος «Δεσποίνης» παρετέθη πλουσιώτατον γεῦμα.

Πρὸς τοὺς εὐτυχεῖς γονεῖς, τὸν ἀνάδοχον καὶ τοὺς πάππους τοῦ νεοφωτίστου, εὐχόμεθα νὰ τοὺς ζήσῃ.

Ἡ θεία του
Τασία Ἀλ. Κορωναίου - Ψωμᾶ

— Ἡ κ. Μαρίκα Μαρούδα, ἐβάπτισεν εἰς Μυρτίδια, τὸ ἀγοράκι τοῦ κ. Δημητρίου Ι. Κασιμάτη – Λουντζῆ, ὀνομάσασα αὐτὸ Παναγιώτην. Οἱ γονεῖς τοῦ νεοφωτίστου εἶναι καλῶς ἀποκατεστημένοι εἰς Ροδεσίαν τῆς Ν. Ἀφρικῆς, ἀφίκοντο δὲ εἰδικῶς διὰ τὴν βάπτισιν τοῦ τέκνου των. Ὁ νεοφώτιστος Παναγιώτης εἶναι προσφιλὴς ἐγγονὸς τοῦ προέδρου τῆς Κοινότητος Μυρτιδίων. Πρὸς τοὺς γονεῖς, τὸν ἀνάδοχον καὶ τοὺς πάππους εὐχόμεθα νὰ τοὺς ζήσῃ καὶ ἐπὶ πλέον εἰς τὸν φίλον Γιάννη Λουτζῆ, νὰ τὸν καμαρώσῃ δραστήριο πρόεδρο καὶ ἄριστο κυνηγό, σὰν γνήσιο ἐγγονό του.

— Ὁ κ. Σπῦρος Βλαντῆς, ἐβάπτισεν εἰς Μυρτίδια τὸ κοριτσάκι τοῦ κ. Κοσμᾶ Σαμίου καὶ τῆς συζύγου του Ἑλένης, ὀνομάσας αὐτὸ Ἄνναν. Οἱ γονεῖς τοῦ νεοφωτίστου εἶναι καλῶς ἐγκατεστημένοι εἰς Γερμανίαν, ἀφίκοντο δέ, κυρίως, διὰ νὰ βαπτίσουν τὸν πρῶτον βλαστὸν τῆς οἰκογενείας των εἰς τὴν ἱερὰν Μονὴν τῶν Μυρτιδίων. Πρὸς τοὺς εὐτυχεῖς γονεῖς, τοὺς πάππους καὶ τὸν ἀνάδοχον, εὐχόμεθα νὰ τοὺς ζήσῃ ἡ νεοφώτιστος καὶ νὰ τὴν καμαρώσουν νύμφην.

— Ὁ κ. Δημήτριος Μασσέλος, ἐβάπτισε εἰς Σύδνεϋ Αὐστραλίας, τὸ ἀγοράκι τοῦ κ. Κώστα Γ. Φατσέα καὶ τῆς συζύγου του Κατίνας, ὀνομάσας αὐτὸ Γεώργιον. Πρὸς τοὺς εὐτυχεῖς γονεῖς καὶ τὸν ἀειθαλῆ ἀνάδοχον, εὐχόμεθα νὰ τοὺς ζήσῃ.

DR ΠΕΡΙΚΛΗΣ Χ. ΤΖΑΝΝΕΣ
ΙΑΤΡΟΣ Β΄ ΠΑΘΟΛΟΓΙΚΗΣ ΚΛΙΝΙΚΗΣ ΓΕΝΙΚΟΥ ΝΟΣΟΚΟΜΕΙΟΥ ΠΕΙΡΑΙΩΣ «Η ΒΑΣΙΛΙΣΣΑ ΦΡΕΙΔΕΡΙΚΗ»
Δέχεται: 5 — 8 μμ. καὶ ἐπὶ συνεντεύξει
Φιλελλήνων 40, Πασαλιμάνι — Πειραιεὺς — Τηλ. 4529.661

Χρώματα — Σιδηρικά
ΕΙΔΗ ΟΙΚΙΑΚΗΣ ΧΡΗΣΕΩΣ
ΑΘΑΝΑΣΙΟΥ ΙΩΑΝ. ΓΑΛΑΤΗ
Λεωφόρος Βασιλίσσης Σοφίας 49 — Τηλέφ. 471.993
ΠΕΙΡΑΙΕΥΣ

ΔΡ ΟΥΡΑΝΙΑ ΜΑΡΣΕΛΟΥ - ΚΙΝΤΗ
Ὑφηγήτρια Μικροβιολογίας Πανεπιστημίου Ἀθηνῶν
Διευθύντρια Μικροβιολογικοῦ Ἐργαστηρίου Νοσοκομείου Ἀνδρέου Συγγροῦ
Σκουφᾶ 62 — Τηλ. 620.607 — ΑΘΗΝΑΙ

ΚΩΝΣΤΑΝΤΙΝΟΣ ΜΕΓΑΛΟΟΙΚΟΝΟΜΟΥ
ΒΙΟΤΕΧΝΙΑ ΚΟΣΜΗΜΑΤΩΝ
ΠΩΛΗΣΙΣ ΧΟΝΔΡΙΚΗ ΚΑΙ ΛΙΑΝΙΚΗ
Ἐμμ. Μπενάκη καὶ Νικηταρᾶ 6 (Τ.Τ. 142) 5ος ὄροφος
ΑΘΗΝΑΙ — Τηλέφ. 615.928

ΚΥΘΗΡΙΟΙ ΚΑΘΗΓΗΤΑΙ ΞΕΝΩΝ ΠΑΝΕΠΙΣΤΗΜΙΩΝ ΕΛΑΒΟΝ ΜΕΡΟΣ ΕΙΣ ΔΥΟ ΔΙΕΘΝΗ ΣΥΝΕΔΡΙΑ

Ἀπὸ 23 ἕως 30 Αὐγούστου, συνῆλθεν εἰς Ἀθήνας, τὸ Α΄ Παγκόσμιον Συνέδριον Ἑλλήνων Ἐπιστημόνων τοῦ Ἐξωτερικοῦ, τὸ ὁποῖον διωργάνωσε τὸ Ὑπουργεῖον Πολιτισμοῦ καὶ Ἐπιστημῶν. Ἔλαβον μέρος 350 Ἕλληνες ἐπιστήμονες τῆς ἀλλοδαπῆς, διαφόρων κλάδων καὶ περισσότεροι ἀπὸ 100 ἐπιστήμονες τοῦ ἐξωτερικοῦ.

Μεταξὺ τῶν πρώτων ἦτο καὶ ὁ διακεκριμένος συμπατριώτης μας κ. Γεώργιος Θ. Στρατηγός, καθηγητὴς τῆς αἰσθητικῆς καὶ στοματολογίας τοῦ Πανεπιστημίου Ἀϊνστάϊν τῆς Νέας Ὑόρκης. Ἐξ Ἀμερικῆς ἐκλήθησαν καὶ μετέσχον τοῦ Συνεδρίου περὶ τοὺς 30 ἐπιστήμονες διαφόρων κλάδων.

Σκοπὸς τοῦ Συνεδρίου ἦτο ἡ ἀνταλλαγὴ ἀπόψεων ἐπὶ θεμάτων ποὺ ἀναφέρονται εἰς τὰς πανεπιστημιακὰς σπουδὰς καὶ κυρίως τὰς μεταπτυχιακάς. Σήμερον εἰς τὴν Ἑλλάδα, ὡς ἐτονίσθη εἰς τὸ Συνέδριον, αἱ μεταπτυχιακαὶ σπουδαὶ εἶναι σχεδὸν ἀνύπαρκτοι, πρᾶγμα ποὺ δυσχεραίνει τὴν ἔρευναν καὶ τὴν πρόοδον τῆς ἐπιστήμης.

Ἐπίσης ἀπὸ 3 ἕως 7 Σεπτεμβρίου συνῆλθεν εἰς Ἀθήνας Διεθνὲς Μαθηματικὸν Συμπόσιον, διὰ τὰ 100 χρόνια ἀπὸ τῆς γεννήσεως τοῦ διασήμου Ἕλληνος μαθηματικοῦ Κωνσταντίνου Καραθεοδωρῆ. Τὰς σχετικὰς ἐκδηλώσεις διωργάνωσεν ἡ Ἑλληνικὴ Μαθηματικὴ Ἑταιρεία ἐν συνεργασίᾳ μετὰ τοῦ Ὑπουργείου Πολιτισμοῦ καὶ Ἐπιστημῶν.

Τοῦ Συμποσίου μετέσχον ὑπερδιακόσιοι σύνεδροι, κατὰ τὸ πλεῖστον καθηγηταὶ Πανεπιστημίων. Μεταξὺ αὐτῶν ἦτο καὶ ὁ διακεκριμένος συμπατριώτης μας κ. Παναγιώτης Δ. Στρατηγός, καθηγητὴς τοῦ Πανεπιστημίου Μπροῦκλιν τῆς Ἀμερικῆς. Κατὰ τὴν διάρκειαν τῶν ἐργασιῶν τοῦ Συμποσίου ἐγένοντο πολλαὶ ἀνακοινώσεις ἐπὶ θεμάτων τῆς Μαθηματικῆς Ἐπιστήμης, μεταξὺ δὲ ἐκείνων ποὺ προέβησαν εἰς ἀνακοινώσεις ἦτο καὶ ὁ κ. Στρατηγός.

Μετὰ τὴν λῆξιν τοῦ Συμποσίου, ὁ Ὑπουργὸς Πολιτισμοῦ καὶ Ἐπιστημῶν ἐδεξιώθη τοὺς συνέδρους εἰς τὰς αἰθούσας τοῦ ξενοδοχείου «Βασιλεὺς Γεώργιος».

Ἀμφότεροι οἱ ὡς ἄνω διακεκριμένοι ἐπιστήμονες κατάγονται ἐκ Μυλοποτάμου, ἐπερράτωσαν τὸ Γυμνάσιον Κυθήρων καὶ τὸ Πανεπιστήμιον Ἀθηνῶν καὶ εἶναι ἐπίλεκτα μέλη τῆς Κυθραϊκῆς παροικίας τῆς Νέας Ὑόρκης.

ΝΕΑΙ ΠΡΟΣΦΟΡΑΙ ΦΙΛΟΘΡΗΣΚΩΝ ΚΑΡΑΒΙΤΩΝ ΠΡΟΣ ΤΟΝ ΝΑΟΝ ΤΟΥ ΑΓΙΟΥ ΧΑΡΑΛΑΜΠΟΥΣ

Διὰ τὴν ἁγιογράφησιν τοῦ ἱεροῦ ναοῦ τοῦ Ἁγίου Χαραλάμπους Καραβᾶ, ἀπέστειλαν εἰς τὴν ἁρμοδίαν Ἐκκλησιαστικὴν Ἐπιτροπὴν τὰς ἀκολούθους δωρεάς:

Γρηγορία Λεγάκη, εἰς μνήμην Ἰωάννου καὶ Σταύρου, δρχ. 1.500. Χριστόφορος Κρίθαρης, εἰς μνήμην Ἰωάννου καὶ Σταύρου 500 καὶ εἰς μνήμην Εὐαγγέλου Σουρῆ 300. Ἔστα Χαραλάμπους Σουρῆ, εἰς μνήμην τοῦ συζύγου της 3.746. Εὐάγγελος Τσάκος εἰς μνήμην τῆς μητρός του 200. Οὐρανία Ἀλοΐζου, εἰς μνήμην τῶν γονέων της, 10 δολλάρια Αὐστραλίας. Φρόσω Μ. Τζωρτζοπούλου εἰς μνήμην τοῦ συζύγου της Μηνᾶ, 10 δολλάρια Αὐστραλίας. Παναγιώτης Α. Κρίθαρης καὶ Ἐριφύλη Ε. Κανέλλη, εἰς μνήμην Γρηγορίτσας Θεοδ. Ζαντιώτη, 1.000 δρχ. Ἰωάννης Πασπαλᾶς, εἰς μνήμην τῶν γονέων του 200 δρχ. Γεώργιος Λεβαντῆς, εἰς μνήμην τοῦ πατρός του Ἀναστασίου 200 δρχ. Χαράλαμπος Ν. Ἀρώνης 5 δολλάρια. Χαράλαμπος Γ. Μοδέας εἰς μνήμην τῶν γονέων του 10 δολλάρια. Εὐστράτιος Ν. Σουρῆς, εἰς μνήμην τοῦ πατρός του 5 δολλάρια. Παναγιώτης Μαυρομμάτης 2 δολλάρια. Κανέλλα Α. Μεγαλοκονόμου 5 δολλάρια. Βούλα Παπαδάτου Λιάρου 5 δολ. Εὐαγγελία Ι. Κρίθαρη 5 δολ. Ἄννα καὶ Μαρία Μοδέα 5 δολ. Βασιλικὴ Ν. Σουρῆ 3 δολ. Καὶ Γεώργιος Ε. Μαυρογεώργης 20 δολλάρια Αὐστραλίας.

Ἡ Ἐκκλησιαστικὴ Ἐπιτροπὴ Ἁγίου Χαραλάμπους εὐχαριστεῖ θερμῶς ὅλους τοὺς ἀνωτέρω δωρητάς.

ΕΥΧΑΡΙΣΤΗΡΙΟΝ

Αἰσθάνομαι τὴν ὑποχρέωσιν νὰ εὐχαριστήσω καὶ δημοσίως, τὸν διακεκριμένον ἰατρὸν κ. Κωνσταντῖνον Θεοδωρίδην, διότι μὲ τὴν ἔγκαιρον διάγνωσιν καὶ τὴν ὀρθὴν θεραπείαν, μοῦ ἐπανέδωκε τὴν σοβαρῶς κλονισθεῖσαν ὑγείαν μου. Ἡ προθυμία του νὰ σπεύσῃ εἰς βοήθειάν μου, ἡ ἀνιδιοτέλεια καὶ ἡ στοργή του μὲ συνεκίνησαν καὶ μὲ ἐγέμισαν θάρρος. Ἐπιστήμονες καὶ ἀνθρωπισταί, ὅπως ὁ κ. Θεοδωρίδης, εἶναι εὐεργέται τῆς κοινωνίας καὶ τοὺς ἀνήκει κάθε ἔπαινος καὶ κάθε τιμή. Τὸν εὐχαριστῶ ἐκ βάθους καρδίας.

ΙΩΑΝΝΗΣ ΠΕΡ. ΚΑΡΥΔΗΣ
Μυλοπόταμο — Κύθηρα

ΕΥΧΑΡΙΣΤΗΡΙΑ

Σὰν ἐλαχίστην ἔκφρασιν εὐγνωμοσύνης, ἀπευθύνομεν ἀπὸ τῶν στηλῶν τῆς ἐγκρίτου τοπικῆς μας ἐφημερίδος, ἀπείρους εὐχαριστίας εἰς τοὺς ἰατροὺς κ.κ. Παπαδημητρακόπουλον καὶ Δημόπουλον καὶ εἰς τὸν Διευθυντὴν τοῦ Τριφυλλείου Νοσοκομείου κ. Τριανταφυλλίδην, διὰ τὴν παροχὴν τῶν πολυτίμων ἐπιστημονικῶν των φροντίδων πρὸς τὴν ἀλησμόνητον σύζυγον καὶ μητέρα μας Μαρίαν Πανώριου καὶ διὰ τὴν συμπαράστασίν των ὡς (ὑπερόχων) ἀνθρώπων κατὰ τὰς κρισίμους ὥρας τῆς ζωῆς της.

Ἐπίσης εὐχαριστοῦμεν τὴν προϊσταμένην καὶ τὰς ἀδελφὰς τοῦ Νοσοκομείου καὶ τὰς συγχαίρομεν διὰ τὴν μετ' αὐταπαρνήσεως ἐκτέλεσιν τοῦ ἔργου των.

Ὁ σύζυγος: Χαράλαμπος Πανώριος.
Τὰ τέκνα: Ἐμμανουήλ, Παναγιώτης καὶ Γεώργιος, οἰκογενειακῶς.

Πάντας τοὺς μετασχόντας τοῦ πένθους μας, ἐπὶ τῷ θανάτῳ τῆς λατρευτῆς μας μητρὸς καὶ μάμμης
ΑΝΝΕΖΙΝΑΣ Γ. ΚΑΣΙΜΑΤΗ
εὐχαριστοῦμεν θερμῶς.
Τὰ τέκνα: Καλλιόπη καὶ Βαλέριος Καλοκαιρινός. Μηνᾶς καὶ Βάσω Κασιμάτη. Διαμάντα καὶ Ἰωάννης Καλλίγερος. Ἑλένη καὶ Νικόλαος Καλλίγερος. Ἰωάννης Γερ. Κασιμάτης. Θεόδωρος καὶ Κατίνα Κασιμάτη. Παναγιωτίτσα καὶ Παναγιώτης Κασιμάτης. Ἐμμανουὴλ καὶ Σταματίνα Κασιμάτη. Ἀνδρέας καὶ Εἰρήνη Κασιμάτη. Σοφία Ν. Κατσούλη. Μαρία καὶ Γεώργιος Κασιμάτης.
Οἱ ἐγγονοί.
Οἱ λοιποὶ συγγενεῖς.

Πάντας τοὺς μετασχόντας τοῦ πένθους μας ἐπὶ τῷ θανάτῳ τοῦ λατρευτοῦ μας συζύγου, πατρός, ἀδελφοῦ καὶ πάππου
ΓΕΩΡΓΙΟΥ ΕΜ. ΛΟΥΡΑΝΤΟΥ
εὐχαριστοῦμεν θερμῶς.
Ἡ σύζυγος: Δέσποινα Γ. Λουράντου.
Τὰ τέκνα: Δημήτριος καὶ Κικὴ Λουράντου.
Οἱ ἀδελφοί: Ἀντώνιος καὶ Καλλιόπη Λουράντου. Ἰωάννης καὶ Ἀγγελικὴ Χάρου.
Οἱ ἐγγονοί.
Οἱ λοιποὶ συγγενεῖς.

Εὐχαριστοῦμεν θερμὰ ὅλους τοὺς συγγενεῖς φίλους καὶ γνωστούς, ποὺ ποικιλοτρόπως ἐξεδήλωσαν τὴν συμπάθειά τους καὶ συμμετέσχον εἰς τὸ βαρύτατον πένθος μας, γιὰ τὸν θάνατο τοῦ πολυαγαπημένου μας συζύγου, πατρός, υἱοῦ, ἀδελφοῦ καὶ πάππου
ΠΑΝΑΓΙΩΤΟΥ ΒΑΡΔΑ
Ἡ σύζυγος: Μαρίκα Π. Βάρδα
Τὰ τέκνα: Χρῆστος Π. Βάρδας, Κούλα καὶ Κοσμᾶς Στρατηγός
Ἡ μήτηρ: Κυριακούλα Π. Κοντολέοντος.
Οἱ ἀδελφοὶ οἰκογενειακῶς: Εὐαγγελία Σπ. Μεγαλοκονόμου, Νικόλαος Χ. Βάρδας, Ἐμμανουὴλ Χ. Βάρδας.
Ἡ ἐγγονή: Ἀντζολέττα Κοσμᾶ Στρατηγοῦ.
Οἱ λοιποὶ συγγενεῖς.

Πάντας τοὺς μετασχόντας τοῦ πένθους μας ἐπὶ τῷ θανάτῳ τῆς λατρευτῆς μας συζύγου, μητρὸς καὶ μάμμης
ΜΑΡΙΑΣ ΠΑΝΩΡΙΟΥ
εὐχαριστοῦμεν θερμῶς.
Ὁ σύζυγος: Χαράλαμπος Πανώριος.
Τὰ τέκνα: Ἐμμανουήλ, Παναγιώτης καὶ Γεώργιος, μετὰ τῶν οἰκογενειῶν των.

Πάντας τοὺς μετασχόντας τοῦ πένθους μας ἐπὶ τῷ θανάτῳ τοῦ προσφιλοῦς μας συζύγου, πατρός, ἀδελφοῦ καὶ πάππου
ΙΩΑΝΝΟΥ ΒΙΑΡΟΥ
εὐχαριστοῦμεν θερμῶς.
Ἡ σύζυγος: Χρύσα Βιάρου.
Τὰ τέκνα: Εὐάγγελος, Μηνᾶς καὶ Παναγιώτης Βιάρος. Ἄννα καὶ Κοσμᾶς Σάμιος.
Οἱ ἀδελφοί: Ἀθανάσιος, Φραγκούλης καὶ Νικόλαος Βιάρος.
Οἱ ἐγγονοί. Οἱ ἀνεψιοί.
Οἱ λοιποὶ συγγενεῖς.

ΜΝΗΜΟΣΥΝΟΝ

Μὲ τὴν εὐκαιρίαν τῆς ἀφίξεώς του εἰς Κύθηρα, ὁ ἐκλεκτὸς συμπατριώτης μας κ. Παναγιώτης Β. Μεγαλοκονόμος, ἐκ Σικάγου Ἀμερικῆς, ἐτέλεσεν εἰς τὸ ἱερὸν προσκύνημα «Ὀρφανῆς» θεῖαν λειτουργίαν καὶ μνημόσυνον, ὑπὲρ ἀναπαύσεως τῶν ψυχῶν τῶν γονέων του καὶ τοῦ ἀδελφοῦ του. Εἰς τὴν σχετικὴν ἱεροτελεστίαν παρέστησαν πολλοὶ συγγενεῖς καὶ φίλοι τοῦ κ. Παναγιώτου Μεγαλοκονόμου, ὁ ὁποῖος εἶναι γνωστὸς εὐεργέτης καὶ ἐκ τῶν κυρίων συντελεστῶν τῆς ἀναδημιουργίας τοῦ ἱεροῦ προσκυνήματος Ὀρφανῆς καὶ γενναιόφρων ἐνισχυτὴς κάθε κοινωφελοῦς ἔργου. Κύριος ὁ Θεός, ἂς ἀναπαύσῃ τὰς ψυχὰς τῶν μνημονευθέντων.

ΕΠΑΝΟΡΘΩΣΕΙΣ

Κατὰ τὴν ἡμέραν ἑορτασμοῦ τοῦ Ἁγίου Κοσμᾶ, ἐγένοντο διάφοροι δωρεαὶ πρὸς τὸ ἱερὸν προσκύνημα εἰς Ξερουλάκι. Ἀλλά, εἰς τὴν σχετικὴν δημοσίευσιν ἐγένετο μία παράλειψις καὶ ἕνα λάθος. Τὰ ἐπανορθώνομεν, ἐκφράζοντες τὴν λύπην μας πρὸς τοὺς ἐνδιαφερομένους.

Ὁ κ. Πήτερ Ντέλαμοντ προσέφερεν εἰς τὸ προσκύνημα 3.000 δρχ. Ὁ κ. Εὐάγγελος Κασιμάτης δὲν μετέσχεν εἰς τὰς κατατεθείσας δωρεάς, ἡ δὲ δημοσιευθεῖσα προσφορὰ του ἐξ 150 δρχ. κακῶς ἀνεγράφη, ἀφοῦ τὸ ποσὸν αὐτὸ ἔβαλε εἰς τὸν δίσκον τῆς ἐκκλησίας διὰ νὰ ἀνάψῃ ἕνα κερί, εἰς ἐκπλήρωσιν παλαιοῦ του τάματος.

ΘΕΟΔΩΡΟΣ ΛΟΥΡΑΝΤΟΣ
Δικηγόρος
Ἁγίου Κων)νου 7
Πειραιὰ
Τηλ. 426.551

ΚΥΘΗΡΑΪΚΑ ΠΕΝΘΗ

ΑΝΝΕΖΙΝΑ ΚΑΣΙΜΑΤΗ

Ἀπεβίωσεν εἰς Πιτσινιάνικα ἡ Ἀννεζίνα Γερασίμου Κασιμάτη, ἐτῶν 97.

Ἡ ἐκλιποῦσα διεκρίνετο διὰ τὴν καλωσύνην, τὴν εὐγένειαν καὶ τὰς χριστιανικὰς ἀρετάς

της. Ὑπῆρξεν ἀφοσιωμένη σύζυγος καὶ στοργικὴ μήτηρ, ἐργατικὴ φιλεύσπλαγχνος, τέλειον ὑπόδειγμα οἰκοκυρᾶς μὲ ἀρχὰς καὶ ἦθος.

Ηὐτύχησε νὰ μεταλαμπαδεύσῃ εἰς τὰ ἕνδεκα παιδιά της τὰ μεγάλα ψυχικά της χαρίσματα καὶ νὰ τὰ ἴδῃ ὅλα καλῶς ἀποκατεστημένα καὶ ἐπίλεκτα μέλη τῆς κυθραϊκῆς κοινωνίας, ὅπως ἦτο ὁ πόθος της. Πρό τινων ἐτῶν μετέβη εἰς τὴν Αὐστραλίαν ὅπου τὰ πλεῖστα ἀπὸ τὰ παιδιά της εἶναι ἐγκατεστημένα, ἔμεινε μαζί των ἐπὶ πέντε ἔτη καὶ εὐτυχὴς διὰ τὴν ἀγάπην καὶ τὴν στοργὴν ποὺ τῆς ἐπεφύλαξαν, ἐπανῆλθεν εἰς τὴν πατρίδα διὰ νὰ ἐνθυμῆται καὶ νὰ νοσταλγῇ.

Μόλις ἐπληροφορήθησαν εἰς τὴν Αὐστραλίαν διὰ τὴν ἀσθένειάν της, ἔσπευσαν νὰ τῆς ἐκδηλώσουν ὅλην τὴν ἀγάπην των καὶ νὰ δεχθοῦν τὴν τελευταίαν της εὐχὴν τὰ παιδιά της, Μαρία, Θόδωρος, Μανώλης καὶ Ἀνδρέας, τὰ ὁποῖα μὲ τὰς ἀδελφάς των Ἑλένην καὶ Παναγιωτίτσαν ποὺ διαμένουν εἰς Κύθηρα, καὶ τοὺς ἀναριθμήτους συγγενεῖς, χωριανοὺς καὶ φίλους των ἀπὸ ὅλο τὸ Νησί, συνώδευσαν τὴν ἐκφοράν της μέχρι τῆς τελευταίας της κατοικίας. Τὸ πλῆθος ποὺ παρευρέθη εἰς τὴν κηδείαν, ἦτο πρωτοφανὲς διὰ τὰ Πιτσινιάνικα. Συγκινητικὸν ἐπικήδειον λόγον ἐξεφώνησεν ὁ ἐπίτιμος Γενικὸς Ἐπιθεωρητὴς κ. Παναγιώτης Κασιμάτης, ἐξάρας τὴν δρᾶσιν καὶ τὰς ἀρετὰς τῆς μεταστάσης.

Πρὸς τοὺς ἀγαπητούς μας υἱούς της, πρὸς τὰς θυγατέρας της καὶ πρὸς τοὺς λοιποὺς συγγενεῖς της ἐκφρ,ἀζομεν θερμότατα συλλυπητήρια. Ὁ Θεὸς νὰ τὴν ἀναπαύσῃ.

Ι. Α. ΒΙΑΡΟΣ

Ἀπεβίωσεν εἰς Μαϊάμι Φλορίδος τῆς Ἀμερικῆς, ὁ Ἰωάννης Α. Βιάρος, ἐτῶν 86.

Ὁ ἐκλιπὼν κατήγετο ἀπὸ τὸ χωρίον Βιαράδικα. Ἀφοῦ ἐξεπλήρωσε τὰς στρατιωτικάς του ὑποχρεώσεις, λαβὼν μέρος εἰς τὰς μάχας πρὸς ἀπελευθέρωσιν τῶν Ἰωαννίνων, ἀνεχώρησεν εἰς Ἀμερικὴν κατὰ τὸ ἔτος 1914. Κατ' ἀρχὰς ἔμεινεν εἰς Ν. Ὑόρκην μὲ τὸν μακαρίτην πατέρα του καὶ ἀκολούθως εἰς Βάντεργκριφτ τῆς Πενσυλβανίας. Κατὰ τὴν διάρκειαν τοῦ Α΄ παγκοσμίου πολέμου κατετάγη εἰς τὸν ἀμερικανικὸν στρατὸν καὶ μετὰ τῶν συμπατριωτῶν Θεοδώρου Ι. Φατσέα, Παύλου Θ. Φατσέα καὶ ἄλλων, ἦλθε εἰς τὸ Γαλλικὸ μέτωπο. Ἐκεῖ ἠγω-

νίσθη μὲ ἀνδρείαν, ἐτραυματίσθη βαρύτατα καὶ ἐπαρασημοφορήθη ἀπὸ τὴν ἀμερικανικὴν κυβέρνησιν.

Τὸ ἔτος 1922 ἐνυμφεύθη τὴν ἐκλεκτὴν Κυθηρίαν Χρυσῆν Μ. Καστρίσου, ἐκ Μητάτων, μὲ τὴν ὁποίαν ἐδημιούργησε ζηλευτὴν οἰκογένειαν. Βραδύτερον ἐγκατεστάθη εἰς Φλόριδα, ἐπεδόθη ἐπιτυχῶς εἰς διαφόρους ἐπιχειρήσεις, καὶ ἐξετιμᾶτο ἀπὸ ὁμογενεῖς καὶ ἐντοπίους διὰ τὴν μεγάλην του καλωσύνην, τὴν ἐντιμότητα καὶ τὰ φιλάνθρωπα καὶ χριστιανικά του χαρίσματα. Καθ' ὅλα τὰ ἔτη τῆς ἀποδημίας του οὐδέποτε ἐλησμόνησε τὴν πατρίδα καὶ μαζὶ μὲ τὴν ἀνεκτίμητον σύζυγόν του ποικιλοτρόπως συνέτρεχε πατριωτικοὺς καὶ θεαρέστους σκοπούς.

Συνεπεία τῶν τραυμά

«ΚΥΘΗΡΑΪΚΗ ΔΡΑΣΙΣ»
ΕΚΔΙΔΟΜΕΝΗ ΑΠΑΞ ΤΟΥ ΜΗΝΟΣ
Ἰδιοκτήτης — Διευθυντής: Ι. Σ. ΚΑΣΙΜΑΤΗΣ, Ἀγίου Μελετίου 104, Ἀθῆναι — Δ)ντὴς Τυπογραφείου: Π. ΡΑΥΤΟΠΟΥΛΟΣ, Μουσῶν 42, Περιστέρι, Τηλ. 365.347

ΕΤΗΣΙΑΙ ΣΥΝΔΡΟΜΑΙ ΕΣΩΤΕΡΙΚΟΥ
Κυθήρων δραχμαὶ 70. Λοιποῦ Ἐσωτερικοῦ 100. Κοινοτήτων δραχμαὶ 250. Τραπεζῶν - Σωματείων 400.
ΕΤΗΣΙΑΙ ΣΥΝΔΡΟΜΑΙ ΕΞΩΤΕΡΙΚΟΥ
Ἀμερικῆς - Καναδᾶ - Ν. Ἀμερικῆς $ 8, ἀεροπορικῶς $ 10
Αὐστραλίας - Ἀσίας δολ. Αὐστραλίας 6, ἀεροπορικῶς δολ. 10
Ἀφρικῆς $ 8, ἀεροπορικῶς $ 10. Εὐρώπης ἀεροπορικῶς $ 6
ΤΙΜΗ ΕΚΑΣΤΟΥ ΦΥΛΛΟΥ ΔΡΧ. 10
Ἡ πάσης φύσεως ἀλληλογραφία νὰ ἀπευθύνεται Ι. Σ. Κασιμάτην — Ἀγίου Μελετίου 104 Ἀθῆναι, Τ.Τ. 821

Ἀπόψεις

ΕΓΚΑΡΔΙΑ ΣΥΓΧΑΡΗΤΗΡΙΑ

Καὶ ἄλλοτε μᾶς ἐδόθησαν εὐκαιρίαι νὰ ἐκτιμήσωμεν τὴν ἄψογον διεκπεραίωσιν τῆς ἀλληλογραφίας καὶ νὰ ἐξάρωμεν κατὰ καθήκον, τὴν ἀπίστευτον μεταβολὴν ἐπὶ τὰ βελτίω, τὴν ὁποίαν ἐπέφερεν εἰς τὴν ἐξυπηρέτησιν τοῦ κοινοῦ, ὁ μοναδικὸς εἰς τὸν κόσμον Ὀργανισμὸς τῶν Ἑλληνικῶν Ταχυδρομείων, διὰ τὸν ὁποῖον δικαιοῦται νὰ ὑπερηφανεύεται ἡ Ἐθνικὴ Ἐπαναστατικὴ Κυβέρνησις τῆς 21ης Ἀπριλίου.

Μοναδικός, καθ' ὅτι εἰς ὅλα τὰ Κράτη καὶ τὰ περισσότερον προηγμένα, τὰ Ταχυδρομεῖα λειτουργοῦν ὡς συνήθεις Κρατικαὶ Ὑπηρεσίαι, ἐνῶ τὰ ἰδικά μας Ταχυδρομεῖα ἀπὸ τριετίας περίπου, λειτουργοῦν ὑπὸ μορφὴν ἐπιχειρήσεως κοινῆς ὠφελείας, ὡς εἶναι ὁ Ο.Τ.Ε. καὶ ἡ Δ.Ε.Η.

Τὴν νέαν εὐκαιρίαν ἱκανοποιήσεως, τὴν ὁποίαν, ἀπὸ λόγους καθήκοντος, φέρομεν εἰς φῶς ἀπὸ τῆς στήλης αὐτῆς, μᾶς τὴν ἔδωκε τὸ Ταχυδρομεῖον μας τὴν 23ην Αὐγούστου, ὅταν εὑρισκόμενοι εἰς τὸ Γραφεῖον Ποταμοῦ, εἴδομεν τὸν ἐξαίρετον προϊστάμενον κ. Ζαχαρίαν Μαρκάκην νὰ ἐπιδίδῃ ταχυδρομικὴν ἐπιταγὴν ἐκδοθεῖσαν αὐθημερὸν εἰς Πειραιᾶ. Δηλαδή, εἰς τὰς 23 Αὐγούστου ὁ ἀποστολεὺς τῶν χρημάτων κατέθεσε τὴν ἐπιταγὴν του εἰς τὸ Ταχυδρομικὸν Γραφεῖον Πειραιῶς καὶ τὴν ἰδίαν ἡμέραν, 23 Αὐγούστου, ὁ ἀποδέκτης τῆς ἐπιταγῆς εἰσέπραξε τὰ χρήματά του εἰς Ποταμὸν τῶν Κυθήρων, πρᾶγμα, ὁμολογουμένως, πρωτοφανὲς διὰ τὰς ὑπηρεσίας μας. Καὶ διευκρινίζομεν: Ἐπρόκειτο περὶ ταχυδρομικῆς καὶ ὄχι τηλεγραφικῆς ἐπιταγῆς. Ἀντὶ ἄλλου σχολίου περιοριζόμεθα νὰ ἐκφράσωμεν τὰ ἐγκάρδια συγχαρητήριά μας πρὸς τὴν σεβαστὴν Διοίκησιν, τὴν Γενικὴν Διεύθυνσιν καὶ τὸ ἱκανώτατον ὑπαλληλικὸν προσωπικὸν τοῦ λαμπροῦ Ὀργανισμοῦ τῶν ΕΛ.ΤΑ.

Ο κ. ΙΩΑΝΝΗΣ Δ. ΚΟΜΗΝΟΣ

ΠΑΡΕΘΕΣΕ ΠΛΟΥΣΙΟ ΓΕΥΜΑ ΕΙΣ ΣΥΓΓΕΝΕΙΣ ΚΑΙ ΦΙΛΟΥΣ

ΕΠΙ ΤΗ ΑΝΑΧΩΡΗΣΕΙ ΕΙΣ ΑΥΣΤΡΑΛΙΑΝ

Τὸ Σάββατον, 29ην Σεπτεμβρίου, ὁ ἐξ Αὐστραλίας διακεκριμένος συμπατριώτης μας κ. Ἰωάννης Δ. Κομηνὸς ἢ Σπάνιας, μετὰ τῆς χαριτωμένης θυγατρός του Μαρίας, προκειμένου κατ' αὐτὰς νὰ ἀναχωρήσουν ἐπιστρέφοντες εἰς Αὐστραλίαν, παρέθεσαν εἰς τοὺς συγγενεῖς καὶ τοὺς φίλους των πλουσιώτατον γεῦμα εἰς τὸ ὁποῖον παρεκάθησαν ὑπὲρ τὰ ἑκατὸν πενῆντα πρόσωπα. Τὸ γεῦμα παρετέθη εἰς τὴν αἴθουσαν τοῦ γνωστοῦ ξενοδοχείου Γιάννη Πιέρου εἰς Λειβάδι, ἦτο πλουσιώτατον καὶ ἤρχισε περὶ τὴν 8ην βραδυνήν.

Μεταξὺ τῶν παρευρεθέντων ἦσαν πολλοὶ ὁμογενεῖς ἐξ Αὐστραλίας, καθὼς καὶ ὁ πανοσιολογιώτατος Ἀρχιμανδρίτης Ἱερόθεος Πετράκης καὶ Θεόδωρος Π. Κασιμάτης, ἐκ Νοτίου Ἀφρικῆς. Ἐπίσης παρέστησαν ὁ ἀστυνομικὸς Σταθμάρχης Κυθήρων, ὁ προϊστάμενος τοῦ Ο.Τ.Ε. καὶ ἄλλοι παράγοντες τῆς Νήσου.

Χρέη συμποσιάρχου ἐξετέλεσε μὲ πολλὴν ἱκανότητα ὁ ἀναδεκτὸς τοῦ κ. Κομηνοῦ κ. Παναγιώτης Δ. Κομηνός, ὁ ὁποῖος μάλιστα ἀπέδειξε αὐτὸ τὸ βράδυ, ὅτι δὲν εἶναι μόνον ἄριστος χειριστὴς τοῦ ὅπλου του, ἀλλὰ καὶ δεινὸς χειριστὴς τοῦ λόγου.

Κατὰ τὰ ἐπιδόρπια ἤγειραν ἐμπνευσμένας προπόσεις ἐγκωμιαστικὰς τοῦ κ. Κομηνοῦ καὶ τῆς κόρης του, ὁ συμποσιάρχης κ. Κομηνός, ὁ γραμματεὺς τοῦ Νοσοκομείου μας κ. Ἐμμανουὴλ Γ. Κασιμάτης καὶ ὁ ἐξ Αὐστραλίας ἐκλεκτὸς Κυθήριος κ. Γεώργιος Β. Κασιμάτης.

Ἐπίσης, ὁ γνωστὸς λογοτέχνης κ. Γεώργιος Κασιμάτης ἢ Λινὸς ἀπήγγειλε ὡραιοτάτους στίχους του, ὡς καὶ ἡ χαριτωμένη δεσποινὶς Ἑλένη Κασιμάτη.

Τέλος, ὡραιότατα ἐτραγούδησαν αἱ κυρίαι Βάσω Κασιμάτη καὶ Λούλα Κασιμάτη.

Μετὰ ταῦτα ἔλαβε τὸν λόγον ὁ κ. Ἰωάννης Κομηνός, ηὐχαρίστησε συγγενεῖς καὶ φίλους διὰ τὰς πρὸς αὐτὸν καὶ τὴν θυγατέρα του περιποιήσεις των, καθ' ὅλην τὴν διάρκειαν τῆς παραμονῆς των εἰς τὴν πατρίδα, ἐτόνισε τὴν συγκίνησίν του καὶ τὴν χαράν του διὰ τὰς προόδους τῆς Ἑλλάδος καὶ τοῦ Νησιοῦ μας, καὶ καταλήγων ὑπεσχέθη σύντομον ἐπιστροφήν. Ἐπίσης ὁ κ. Κομηνὸς ηὐχαρίστησε τοὺς παραστάντας εἰς τὸ ἀποχαιρετιστήριον αὐτὸ δεῖπνον καὶ συνεχάρη τὸν καταστηματάρχην διὰ τὴν ὡραίαν βραδυὰ ποὺ ὠργάνωσε καὶ τὰ ἐκλεκτὰ εἴδη ποὺ προσέφερε. Ἔπειτα ἤρχισεν ὁ χορὸς καὶ ἡ διασκέδασις παρετάθη μέχρι πρωΐας.

ΠΛΗΘΩΡΑ ΥΛΗΣ

Λόγω πληθώρας ὕλης, πολλὰ θέματα θὰ δημοσιευθοῦν εἰς τὸ προσεχὲς φύλλον, καθὼς καὶ ἡ συνέχεια τῶν ἐντυπώσεων ἐκ τῆς περιοδείας μας.

Ἕνεκα τεχνικῶν λόγων, τὸ φύλλον κυκλοφορεῖ μὲ δεκαήμερον καθυστέρησιν. Τὸ προσεχὲς θὰ κυκλοφορήσῃ τὴν 1ην Νοεμβρίου.

ΚΟΣΜΗΜΑΤΑ — ΩΡΟΛΟΓΙΑ
ΜΙΧΑΗΛ ΜΠΑΞΕΒΑΝΟΓΛΟΥ
(ἀνεψιὸς Μαρίας Α. Φατσέα ἐκ Φατσαδίκων)
ΚΟΛΟΚΟΤΡΩΝΗ 96 — ΠΕΙΡΑΙΕΥΣ
ΚΑΙ
ΑΝΑΣΤΑΣΙΟΣ ΜΠΑΞΕΒΑΝΟΓΛΟΥ
ΣΩΤΗΡΟΣ ΔΙΟΣ 13—15 ΠΕΙΡΑΙΕΥΣ
ΤΗΛΕΦΩΝΑ: 423.054 καὶ 420.592
ΠΩΛΗΣΙΣ ΧΟΝΔΡΙΚΗ ΚΑΙ ΛΙΑΝΙΚΗ
ΠΡΟΣΟΧΗ: ΔΙΑ ΤΟΥΣ ΟΜΟΓΕΝΕΙΣ ΑΥΣΤΡΑΛΙΑΣ — ΑΜΕΡΙΚΗΣ, κλπ. ΟΛΩΣ ΙΔΙΑΙΤΕΡΑ ΠΕΡΙΠΟΙΗΣΙΣ ΚΑΙ ΣΟΒΑΡΑΙ ΕΚΠΤΩΣΕΙΣ

ΦΑΡΜΑΚΕΙΟΝ
ΚΟΥΛΑΣ ΣΤΡΑΤΗΓΟΥ - ΘΕΟΔΩΡΑΚΗ
ΠΛΑΤΕΙΑ ΒΑΘΗΣ 12 — ΑΘΗΝΑΙ — ΤΗΛ. 546-495
ΠΡΟΣΦΕΡΕΤΑΙ ΔΙΑ ΠΑΣΑΝ ΕΞΥΠΗΡΕΤΗΣΙΝ
ΕΙΣ ΦΑΡΜΑΚΑ — ΚΑΛΛΥΝΤΙΚΑ — ΠΑΙΔΙΚΑ
ΕΚΤΕΛΟΥΝΤΑΙ ΣΥΝΤΑΓΑΙ ΟΛΩΝ ΤΩΝ ΤΑΜΕΙΩΝ

ΑΝΘΗ — ΔΙΑΚΟΣΜΗΣΕΙΣ
Δ. ΖΕΡΔΕΣ & ΥΙΟΙ
ΠΑΤΡΙΑΡΧΟΥ ΙΩΑΚΕΙΜ 5 — ΤΗΛ. 720.662
ΟΙΚΙΑ: ΑΓΑΘΟΥΠΟΛΕΩΣ 55 — ΑΘΗΝΑΙ

ΕΙΣ ΤΑ ΚΥΘΗΡΑ

ΕΝΑ ΚΑΤΑΣΤΗΜΑ ΑΛΛΙΩΤΙΚΟ ΑΠΟ ΤΑ ΑΛΛΑ!...

Εἰς τὴν πρωτεύουσαν, ἐπὶ τῆς κεντρικῆς ὁδοῦ καὶ παρὰ τὴν φόσα Παπᾶ Κασιμάτη, εἶναι ἐγκατεστημένο τὸ κατάστημα τοῦ δημοφιλοῦς ἐπιχειρηματίου κ. Γεωργίου Π. Φατσέα, διὰ τὸν ὁποῖον προσαρμόζεται τὸ ὁμηρικὸν «μικρὸς τὸ δέμας, ἀλλὰ μαχητής». Εἶναι μικρὸς κατὰ τὸ ἀνάστημα, ἀλλὰ γεμάτος ἐνεργητικότητα καὶ δράσιν. Τὸ κατάστημά του ἔνει τάξιν ἀθηναϊκήν. Ὅλα δὲ τὰ εἴδη προσφέρονται εἰς ἀρίστην ποιότητα, λογικὰς τιμὰς καὶ ἐπιμελῶς συσκευασμένα.

Ἐκεῖ εὑρίσκει κανεὶς μεγάλην ποικιλίαν εἰδῶν καὶ ὅλην τὴν εὐγένειαν τοῦ καταστηματάρχου. Ἐπίσης ὅλας τὰς ἠλεκτρικὰς συσκευὰς τῆς μεγάλης γερμανικῆς ἑταιρίας «Ζήμενς», τῆς ὁποίας ὁ κ. Γεώργιος Π. Φατσέας εἶναι γενικὸς ἀντιπρόσωπος διὰ τὰ Κύθηρα. Ἐπισκεφθῆτε τὸ κατάστημα αὐτὸ εἰς πρώτην σας εὐκαιρίαν καὶ ἂν θέλετε κάτι βιαστικά, τηλεφωνήσατε εἰς τὸν ἀριθμὸν 42.257. Θὰ ἐξυπηρετηθῆτε μὲ συνέπειαν καὶ ἀνιδιοτέλειαν. Ὁ «μικρὸς τὸ δέμας ἀλλὰ μαχητής», ἐκτιμᾶ τοὺς πελάτας καὶ ὑποστηρικτάς του καὶ ἀνταποδίδει.

ΔΩΡΕΑΙ

Εἰς μνήμην τῆς μητρός του Ἀννεζίνας Γερασίμου Κασιμάτη, ὁ κ. Ἐμμανουὴλ Γερ. Κασιμάτης προσέφερε 200 δολλάρια Αὐστραλίας διὰ τὴν ἐπίπλωσιν μιᾶς αἰθούσης τοῦ Γηροκομείου Κυθήρων καὶ 100 δολλάρια Αὐστραλίας, διὰ τὸν ἐξωραϊσμὸν τῆς πλατείας - κήπου τοῦ διδακτηρίου Πιτσινιανίκων.

— Ὁμοίως, εἰς μνήμην Ἀνεζίνας Γερ. Κασιμάτη ὁ κ. Γεώργιος Σ. Ζαντιώτης προσέφερε 5 δολλάρια Αὐστραλίας, ὑπὲρ τοῦ Γηροκομείου Κυθήρων.

— Διὰ τὸν ἐξωραϊσμὸν τῆς πλατείας Πιτσινιανίκων προσέφεραν, ὁ συνταξιοῦχος ἐκπαιδευτικὸς κ. Ἐμμανουὴλ Σπ. Καλλίγερος 500 δρχ. καὶ ὁ ὑπάλληλος Κεραμεικοῦ Ἀθηνῶν κ. Νικόλαος Κασιμάτης 500 δραχμάς.

ΕΥΧΑΡΙΣΤΗΡΙΟΝ

Ἐπιστρέφων σήμερον εἰς Σύδνεϋ Αὐστραλίας, μετὰ δίμηνον περίπου παραμονήν μου εἰς τὴν ἀγαπητήν ἰδιαιτέραν πατρίδα, αἰσθάνομαι τὴν ὑποχρέωσιν νὰ ἀπευθύνω θερμὰς εὐχαριστίας πρὸς τοὺς πολυπληθεῖς συγγενεῖς καὶ φίλους, ἐξ ὅλων σχεδὸν τῶν χωρίων τῆς Νήσου μας, ἰδιαιτέρως δὲ πρὸς τοὺς εἰς τὸ χωρίον τῆς γεννήσεώς μου, τὰ Πιτσινιάνικα, διὰ τὴν ἐνθουσιώδη καὶ θερμὴν ὑποδοχήν, τὴν ὁποίαν ἐπεφύλαξαν, τόσον εἰς ἐμέ, ὅσον καὶ εἰς τὰ ἀδέλφια μου, Μαρίαν, Θεόδωρον, Ἀνδρέαν, διὰ τὴν συμμετοχὴν των εἰς τὸ πένθος μας, διὰ τὴν φιλοξενίαν καὶ τὰς καθημερινὰς περιποιήσεις των, διὰ τὰ αἰσθήματα γενικῶς καὶ τὴν ἀγάπην των.

Θὰ ἐνθυμοῦμαι πάντοτε μὲ νοσταλγίαν ὅλους καὶ θὰ εὕρωμαι εἰς τὸν Θεὸν νὰ μὲ ἀξιώσῃ καὶ πάλιν, νὰ ἐπανέλθω μετὰ τῆς οἰκογενείας μου, διὰ νὰ εὐτυχήσω καὶ πάλιν νὰ ξαναζήσω τὰς ὡραίας ἡμέρας ποὺ ἔζησα ἐδῶ εἰς τὸν τόπον τῆς γεννήσεώς μου.

Πιτσινιάνικα 16 Σ)βρίου 1973
ΕΜΜ. ΓΕΡ. ΚΑΣΙΜΑΤΗΣ

ΣΥΓΧΑΡΗΤΗΡΙΟΝ

Εἰς τὴν ἀγαπημένην μας ἀνεψιὰ Ἑλένην Γεωργίου Ψάλτη ἐκφράζομεν ἐγκάρδια συγχαρητήρια διὰ τὴν ἐπιτυχίαν της εἰς τὰς διπλωματικὰς ἐξετάσεις τῆς Φιλολογικῆς Σχολῆς τοῦ Πανεπιστημίου Σύδνεϋ. Εἰς τὴν νέαν καθηγήτριαν, ποὺ μὲ τὴν μόρφωσιν, τὸ ἦθος καὶ τὰ μεγάλα της χαρίσματα τιμᾶ τὴν καταγωγήν της καὶ τὸ ἑλληνικὸν ὄνομα εὐχόμεθα καλὴν σταδιοδρομίαν καὶ εἰς τοὺς γονεῖς της νὰ τὴν χαίρωνται.

Οἰκογένειαι:
Δημητρίου Πλακωτάρη
Ἀνδρέου Τριπολιτσιώτη
Μαρίνου Μητροπούλου

ΕΥΧΑΡΙΣΤΗΡΙΟΝ

Ἡ ἐκκλησιαστικὴ ἐπιτροπὴ Ἀρωνιαδίκων, ἀποτελουμένη ἀπὸ τοὺς κ.κ. Μιχαὴλ Ἐμμ. Τσιτσίλιον, Γεώργιον Στέλιου Φατσέαν, Γεώργιον Σταματάκον καὶ Κοσμᾶν Κρητικόν, ἐκφράζει καὶ δημοσίως τὰς θερμὰς εὐχαριστίας της, πρὸς τὸν εἰς Μπρίσμπαν τῆς Αὐστραλίας διακεκριμένον συμπατριώτην μας κ. Παναγιώτην Ν. Ἀρώνην ἢ Κουμέσον, διὰ τὰς πολλάς, συχνὰς καὶ μεγάλας δωρεάς του πρὸς τὸν ἱερὸν ναὸν τοῦ Σωτῆρος. Ἰδιαιτέρως ἡ ἐπιτροπὴ εὐχαριστεῖ τὸν κ. Ἀρώνην διὰ τὴν δωρεὰν πολυτελοῦς πολυελαίου καὶ τὴν συμβολήν του εἰς τὴν ἠλεκτρολογικὴν ἐγκατάστασιν ὁλοκλήρου τοῦ ναοῦ, διὰ τὰ ὁποῖα προσέφερε πλέον τῶν εἴκοσι χιλιάδων δραχμῶν. Ἡ εὐγνωμοσύνη τῆς Ἐπιτροπῆς καὶ τῶν ἐνοριτῶν τοῦ ναοῦ τοῦ «Σωτῆρος» θὰ τοῦ εἶναι παντοτινή.

Ἐκ τῆς Ἐκκλησ. Ἐπιτροπῆς
Ἀρωνιαδίκων — Κυθήρων

Ν. Γ. ΦΑΤΣΕΑΣ
ΔΙΚΗΓΟΡΟΣ
Πανεπιστημίου 34
3ος ὄροφος – τηλ. 3220.235

ΝΕΟ ΓΡΑΜΜΑΤΟΣΗΜΟ

Τὴν 22αν Ὀκτωβρίου τίθεται εἰς κυκλοφορίαν νέον ἀναμνηστικὸν γραμματόσημον, κλάσεως δρχ. 4,50 ὑπὸ τὸν τίτλον «Ε΄ ΣΥΜΠΟΣΙΟΝ ΕΥΡΩΠΑΪΚΗΣ ΔΙΑΣΚΕΨΕΩΣ ΥΠΟΥΡΓΩΝ ΜΕΤΑΦΟΡΩΝ (Ε.Δ.Υ.Μ.).

Τὸ ἐν λόγῳ γραμματόσημον, ποὺ εἰκονίζεται ἀνωτέρω, θὰ πωλῆται ὑπὸ τῶν Ταχυδρομικῶν Γραφείων, μέχρι καὶ τῆς 21ης Ὀκτωβρίου 1974, ἐφ' ὅσον βεβαίως τοῦτο δὲν θὰ ἐξαντληθῆ ἐνωρίτερον.

ΑΦΙΞΕΙΣ

Νικόλαος Β. Χάρος μετὰ τῆς εὐγενεστάτης κυρίας του. Ὁ κ. Χάρος κατάγεται ἐκ Χώρας καὶ εἶναι ἐγκατεστημένος εἰς Βηθλεὲμ Ἀμερικῆς, ὅπου κατέχει ἐξέχουσαν θέσιν μεταξὺ τῶν ὁμογενῶν μας.

— Κωνσταντῖνος Ν. Κασιμάτης μετὰ τοῦ υἱοῦ του οἰκογενειακῶς. Ὁ κ. Κασιμάτης κατάγεται ἐκ Δρυμῶνος καὶ εἶναι γνωστὸς μεγαλοεπιχειρηματίας εἰς Ν. Ὑόρκην.

— Θεανὼ Ἰ. Καραβουσάνου ἐκ Λειβαδίου. Ἡ κ. Καραβουσάνου εἶναι οἰκογενειακῶς ἐγκατεστημένη εἰς Ν. Ὑόρκην, ὅπου διακρίνεται μεταξὺ τῶν κυριῶν τῆς παροικίας διὰ τὴν καλωσύνην καὶ τὰ εὐγενικά της αἰσθήματα.

ΑΛΛΗΛΟΓΡΑΦΙΑ

Καν Σταματίαν Τσαχᾶ — Μαυρογεώργη, εἰς Ἅγιον Κήρυκον Ἰκαρίας: Συνδρομαί σας ἐλήφθησαν. Εὐχαριστοῦμεν θερμῶς.

— Κον Κ. Ν. Κασιμάτην, εἰς Σύδνεϋ Αὐστραλίας: Συνδρομή σας ἐλήφθη μέσω τοῦ ἀντιπροσώπου καὶ φίλου μας κ. Ν. Γ. Κασιμάτη. Εὐχαριστοῦμεν θερμῶς.

— Κον Ἀνδρέαν Μπάλον, εἰς Σύδνεϋ Αὐστραλίας: Χαιρετισμοί σας καὶ τὸ σταλὲν ποσὸν μέσω τοῦ φιλτάτου μας κ. Ν. Γ. Κασιμάτη, ἐλήφθησαν. Εὐχαριστοῦμεν δι' ὅλα.

— Κον Ζαχαρίαν Κασιμάτη, εἰς Σύδνεϋ Αὐστραλίας: Συνδρομή σας ἐλήφθησαν. Εὐχαριστοῦμεν θερμῶς.

ΠΩΣ ΕΧΕΙ ΑΚΡΙΒΩΣ ΤΟ ΘΕΜΑ ΤΗΣ ΠΑΡΑΧΩΡΗΣΕΩΣ ΤΩΝ ΕΚΤΑΣΕΩΝ ΔΙΑ ΤΟ ΑΕΡΟΔΡΟΜΙΟ ΣΤΟ ΔΗΜΟΣΙΟΝ

"Ἄλλοι οἱ ὑπεύθυνοι διὰ τὴν καθυστέρησιν

ΚΑΙ ΟΧΙ Η ΣΥΜΒΟΛΑΙΟΓΡΑΦΟΣ

Ἡ συμβολαιογράφος Κυθήρων κ. Ἀγγελικὴ Κράσοβα — Λιακάτου, μᾶς ἀπέστειλε τὴν κατωτέρω ἐπιστολήν, τὴν ὁποίαν καὶ εὐχαρίστως δημοσιεύομεν:

Κύριε Διευθυντά,

Ἐξ ἀφορμῆς δημοσιευθέντος εἰς τὸ ὑπ' ἀριθ. 7 φύλλον τῆς ἐφημερίδος «Φωνὴ τῶν Κυθήρων» εἰς τὴν στήλην «Σημειώματα» καὶ ὑπὸ τὸν τίτλον «Τὰ συμβόλαια διὰ τὸ Ἀεροδρόμιον» δυσμενοῦς εἰς βάρος μου σχολίου, διὰ τοῦ ὁποίου ὅλως ἀδίκως καὶ εἰς ὀξύτατον ὕψος ἐπιρρίπτονται εἰς ἐμὲ αἱ εὐθύναι τῆς καθυστερήσεως τῆς ὑπογραφῆς τῶν οἰκείων παραχωρητηρίων συμβολαίων ἐκ μέρους τῶν ἰδιοκτητῶν τῶν ἰδιωτικῶν ἐκτάσεων τοῦ Ἀεροδρομίου Κυθήρων πρὸς τὴν Ὑπηρεσίαν Πολιτικῆς Ἀεροπορίας καὶ πρὸς ἀποκατάστασιν τῆς ἀληθείας, κυρίως δὲ πρὸς ἐνημέρωσιν τῆς Κυθηραϊκῆς κοινῆς γνώμης ἐπὶ τοῦ λίαν ἐνδιαφέροντος τούτου γενικωτέρου Κυθηραϊκοῦ θέματος, παρακαλῶ ὅπως καταχωρήσητε εἰς τὴν ἔγκριτον ὑμῶν ἐφημερίδα τὸ ἀκόλουθον κατατοπιστικὸν σημείωμα:

«Μετὰ τὴν κατασκευὴν τοῦ πρώτου προχείρου καὶ ἡμιτελοῦς ἀεροδιαδρόμου καὶ τὴν ἔναρξιν λειτουργίας αὐτοῦ, ἐν ὄψει τῆς ἐπεκτάσεως τούτου καὶ τῆς κατασκευῆς μεγάλου, συγχρόνου καὶ ἀρτίου ἀεροδρομίου καὶ τῶν ἐνεργειῶν, αἱ ὁποῖαι ἐγένοντο ἐκ μέρους ἀρμοδίων παραγόντων τῆς Νήσου ὅπως, τὴν συνέχισιν τῆς κατασκευῆς καὶ ὁλοκλήρωσεως τοῦ Ἀεροδρομίου καὶ τὴν εὐθύνην συντηρήσεως καὶ λειτουργίας αὐτοῦ ἀναλάβῃ ἡ ἀρμοδία Ὑπηρεσία Πολιτικῆς Ἀεροπορίας, ἡ συσταθεῖσα διὰ τὴν κατασκευὴν τοῦ Ἀεροδρομίου ἐπιτροπὴ καὶ οἱ πρωτοστατήσαντες Κοινοτάρχαι τῆς Νήσου ἐξῆτησαν παρὰ τῶν ἰδιοκτητῶν τῶν ἐκτάσεων ἐπὶ τῶν ὁποίων εἶχεν ἤδη κατασκευασθῆ ὁ ἀεροδιάδρομος ὡς καὶ ἐκείνων ἐπὶ τῶν ὁποίων μελλοντικῶς ἐπρόκειτο νὰ ἐπεκταθῆ οὗτος, ὅπως παραχωρήσουν δωρεὰν τὰς ἰδιοκτησίας των πρὸς τὰς τέσσαρας τῆς Νήσου Κοινότητας, ἤτοι: Ποταμοῦ, Φριλιγκιανίκων, Κυθήρων καὶ Καρβουνάδων μὲ τὸ δικαίωμα ὅπως αὗται παραχωρήσουν ἐν τῷ μέλλοντι ταύτας πρὸς τὸ Ἑλληνικὸν Δημόσιον ἢ οἱονδήποτε Ὀργανισμὸν ἢ Νομικὸν Πρόσωπον Δημοσίου ἢ Ἰδιωτικοῦ Δικαίου, τὸ ὁποῖον ἤθελεν ἀναλάβει τὴν ὁλοκλήρωσιν τῆς κατασκευῆς καὶ τὴν εὐθύνην συντηρήσεως καὶ λειτουργίας τοῦ Ἀεροδρομίου. Πράγματι, οἱ ἰδιοκτῆται τῶν ἐν λόγῳ ἐκτάσεων ἀνταποκρινόμενοι προθύμως εἰς τὴν τοιαύτην ἔκκλησιν προσῆλθον καὶ ὑπέγραψαν τὰ ὑπ' ἀριθ. 44, 45, 46 καὶ 47)24 Ἰουνίου 1972 καὶ 205 καὶ 206)13.12.1972 δωρητήρια συμβόλαιά μου δι' ὧν ἐδωρήσαντο διὰ «δωρεᾶς ἐν ζωῇ ἰσχυρᾶς καὶ ἀμετακλήτου» πρὸς τὰς Κοινότητας: 1) Φριλιγκιανίκων, 2) Κυθήρων, 3) Ποταμοῦ καὶ 4) Καρβουνάδων τῆς Νήσου Κυθήρων τὰ εἰς τὴν περιοχὴν τοῦ Ἀεροδρομίου ἰδιόκτητα κτήματά των πρὸς τὸν σκοπὸν ἐπεκτάσεως, ὁλοκληρώσεως κλπ. τοῦ ἤδη διασκευασθέντος καὶ κατασκευασθέντος εἰδικοῦ χώρου, χρησιμοποιουμένου ὡς προχείρου ἀεροδρομίου, μεταξὺ δὲ τῶν τεθέντων εἰς τὰ ἐν λόγῳ δωρητήρια συμβόλαια ὅρων περιλαμβάνεται καὶ ὁ ἑξῆς: «Ὅτι αἱ δωρεοδόχοι Κοινότητες δὲν δεσμεύονται ὑπὸ προθεσμίας τινὸς διὰ τὴν ἀποδοχὴν τῆς προκειμένης δωρεᾶς».

Ἐν συνεχείᾳ, κατόπιν τῶν συντόνων ἐνεργειῶν τῶν ἀνωτέρω Κοινοταρχῶν τῆς Νήσου, τῶν ἐν Ἀθήναις καὶ Πειραιεῖ Κυθηραϊκῶν Σωματείων καὶ ἄλλων ἀρμοδίων παραγόντων, ἡ ἀρμοδία Ὑπηρεσία Πολιτικῆς Ἀεροπορίας ὑπεσχέθη νὰ ἀναλάβῃ τὴν συνέχισιν τῶν ἐργασιῶν καὶ τὴν ὁλοκλήρωσιν τῆς κατασκευῆς τοῦ Ἀεροδρομίου, μετὰ τὴν ἐν γένει κτιριακὴν ἐγκαταστάσεων καὶ τὴν εὐθύνην συντηρήσεως καὶ λειτουργίας τούτου, ἀλλ' ἔθεσεν ὡς πρῶτον καὶ βασικὸν ὅρον τὴν πρὸς αὐτὴν παραχώρησιν τῶν ἰδιωτικῶν ἐκτάσεων, ἐπὶ τῶν ὁποίων κατεσκευάσθη ἤδη ὁ ἀεροδιάδρομος ὡς καὶ τῶν ἀπαραιτήτων διὰ τὰς κτιριακὰς ἐγκαταστάσεις καὶ τοὺς κοινοχρήστους χώρους τοῦ Ἀεροδρομίου. Αἱ τέσσαρες Κοινότητες τῆς Νήσου, πρὸς τὰς ὁποίας παρεχωρήθησαν διὰ τῶν ἀνωτέρω δωρητηρίων συμβολαίων αἱ ἐν λόγῳ ἐκτάσεις, οὐδεμίαν ἔφερον ἀντίρρησιν, ὡς τοὐλάχιστον γνωρίζω, διὰ τὴν ὑπ' αὐτῶν, περαιτέρω, παραχώρησιν τῶν δωρηθεισῶν ἐκτάσεων, πρὸς τὸ Ἑλληνικὸν Δημόσιον (Ὑπηρεσίαν Πολιτικῆς Ἀεροπορίας), πλὴν ὅμως ἡ τοιαύτη παραχώρησις καὶ εἰς διατυπώσεις πολλὰς ὑπέκειτο καὶ χρόνον πολὺν ἀπήτει. Θὰ ἔδει δηλονότι νὰ προηγηθῇ ἡ ἀποδοχὴ τῶν δωρεῶν ἐκ μέρους τῶν Κοινοτήτων, ὑποκειμένη εἰς ἔγκρισιν ἐκ μέρους τῆς Νομαρχίας, νὰ καταρτισθοῦν λεπτομερῆ σχεδιαγράμματα τῆς ἐν γένει περιοχῆς καὶ τῶν κατ' ἰδίαν ἰδιωτικῶν ἐκτάσεων, ἀκολούθως νὰ ληφθῇ ἀπόφασις τῶν Κοινοτικῶν Συμβουλίων «περὶ παραχωρήσεως τῶν ἐν λόγῳ ἰδιωτικῶν ἐκτάσεων πρὸς τὸ Ἑλληνικὸν Δημόσιον» ὑποκειμένη καὶ αὕτη εἰς ἔγκρισιν τῆς Νομαρχίας, ὡς καὶ πολλαὶ ἄλλαι διατυπώσεις μέχρις ὁλοκληρώσεως τῆς διαδικασίας παραχωρήσεως τῶν ἐκτάσεων πρὸς τὴν Ὑπηρεσίαν Πολιτικῆς Ἀεροπορίας. Οἱ πρόεδροι τῶν ἀνωτέρω τεσσάρων Κοινοτήτων τῆς Νήσου διὰ νὰ ἀποφύγουν τὴν μακροχρόνιον καὶ εἰς πολλὰς διατυπώσεις ὑποκειμένην ταύτην διαδικασίαν παραχωρήσεως ἀναζήτησαν ἕτερον ἁπλούστερον καὶ ταχύτερον τρόπον παραχωρήσεως τῶν ἐν λόγῳ ἐκτάσεων καὶ τελικῶς, κατόπιν προηγηθεισῶν συνεννοήσεων μετὰ τῶν ἀρμοδίων Ὑπηρεσιῶν, κατέληξαν εἰς τὴν ἀπόφασιν τῆς μὴ ἀποδοχῆς ἐκ μέρους τῶν Κοινοτήτων τῶν πρὸς αὐτὰς γενομένων, ὡς ἄνω, δωρεῶν, ὁπότε οἱ ἰδιοκτῆται τῶν δωρηθεισῶν ἐκτάσεων ἀποδεσμευόμενοι ἐκ τῶν γενομένων δωρεῶν καὶ ἀποκτῶντες πάλιν τὴν πλήρη κυριότητα, ἐπὶ τῶν δωρηθεισῶν ἐκτάσεών των, θὰ ἠδύναντο νὰ παραχωρήσουν ταύτας, διὰ νεωτέρας δωρεᾶς, ἀπ' εὐθείας πρὸς τὸ Ἑλληνικὸν Δημόσιον. Ὡς εἶμαι εἰς θέσιν μάλιστα νὰ γνωρίζω, εἶχεν ἀποσταλῆ διὰ τὸν σκοπὸν τ

Ο ΑΡΧΙΜΑΝΔΡΙΤΗΣ Ι. ΠΕΤΡΑΚΗΣ

Ἕλληνας ἱερεὺς ἐκ Νοτίου Ἀφρικῆς ἦλθεν εἰς Κύθηρα

Τὸ τρίτον δεκαήμερον τοῦ Σεπτεμβρίου, ἐπεσκέφθη τὰ Κύθηρα καὶ παρέμεινεν ἐπ' ὀλίγας ἡμέρας εἰς τὸ ξενοδοχεῖον Πιέρου, εἰς Λειβάδι, ὁ πανοσιολογιώτατος Ἀρχιμανδρίτης κ. Ἱερόθεος Πετρακης, ἐφημέριος τοῦ ἱεροῦ ναοῦ «Εὐαγγελισμὸς» τῆς πόλεως Μπλοεμφοντεὶν τῆς Νοτίου Ἀφρικῆς.

Ὁ πανοσιολογιώτατος ἐπεσκέφθη τὰ Κύθηρα εἰς μίαν ἐκτεταμένην περιοδείαν του ἀνὰ τὰ ἱερὰ προσκυνήματα καὶ τὰς ἱερὰς Μονὰς τῆς Ἑλλάδος. Εἰς τὸ Νησί μας, ἀπὸ τὸ ὁποῖο κατάγονται ἐκλεκτὰ πνευματικά του τέκνα, ποὺ διαπρέπουν εἰς τὴν Νότιον Ἀφρικὴν καὶ διακρίνονται διὰ τὰ Ἑλληνοχριστιανικά των αἰσθήματα καὶ τὴν πατριωτικήν των δρᾶσιν, ὁ πανοσιολογιώτατος ἐπεσκέφθη τὴν ἱερὰν Μονὴν Μυρτιδίων, ὅπου καὶ ἐτέλεσε τὴν θείαν λειτουργίαν, τὰ προσκυνήματα Ἁγίας Μόνης καὶ Ἁγίας Ἐλέσης, καθὼς καὶ ὅλα τὰ ἀξιοθέατα μέρη τῆς Νήσου ἀπὸ Καψαλίου μέχρι Καραβᾶ.

Εἰς Κύθηρα, τὸν ἄξιον κληρικὸν ὑπεδέχθη καὶ ἐξενάγησε κατὰ τὸν καλύτερον δυνατὸν τρόπον, ὁ παρεπιδημῶν εἰς τὴν πατρίδα, ἐξαίρετος Κυθήριος κ. Θεόδωρος Π. Κασιμάτης ἢ Μαραγκάκης, ποὺ εἶναι γνωστὸς μεγαλοκτηματίας εἰς τὸ Μπλοεμφοντεῖν καὶ ἀπὸ τὰ δραστηριότερα καὶ πλέον ἐνθουσιώδη μέλη τῆς Ἑλληνικῆς παροικίας Νοτίου Ἀφρικῆς.

Μεταξὺ τῶν πνευματικῶν του τέκνων καὶ ἀξίων συνεργατῶν τοῦ πανοσιολογιωτάτου ἀρχιμανδρίτου κ.κ. Ἱεροθέου, εἶναι καὶ οἱ ἐκλεκτοὶ συμπατριῶται μας Παναγιώτης Γ. Φατσέας - Μαζαράκης καὶ Ἀθανάσιος Σπυρόπουλος, ἀμφότεροι γαμβροὶ τοῦ κ. Θεοδώρου Κασιμάτη.

Παρὰ τὸ βραχὺ διάστημα τῆς παραμονῆς του εἰς Κύθηρα, ὁ πανοσιολογιώτατος ἀρχιμανδρίτης κατέκτησε τὴν ἀγάπην καὶ τὸν σεβασμὸν τῶν συμπατριωτῶν. Εὐχόμεθα σύντομα νὰ ἐπισκεφθῇ καὶ πάλιν τὴν Νῆσον, διὰ μεγαλυτέραν παραμονήν.

Ἀφίξεις συμπατριωτῶν ἀπὸ τὸ ἐξωτερικόν

Κατὰ τὴν διάρκειαν τοῦ διμήνου Αὐγούστου — Σεπτεμβρίου, ἐξηκολούθησαν αἱ ἀφίξεις συμπατριωτῶν μας ἐκ τοῦ ἐξωτερικοῦ. Μερικοὶ ἀπὸ τοὺς ἀφιχθέντας εἶναι καὶ οἱ κατωτέρω, τῶν ὁποίων ἐπληροφορήθημεν τὴν ἄφιξιν:

Βασίλειος Ἰωάννου Χάρος, ἐκ Μπουένος Ἄυρες τῆς Ἀργεντινῆς. Κατάγεται ἐκ Χώρας. Ὁ πατὴρ του εἶναι ἀδελφὸς τοῦ πρωθιερέως Κυθήρων Σταύρου Χάρου καὶ του διδασκάλου κ. Ἐμμανουὴλ Χάρου, καὶ ἡ μήτηρ του Ἀγγελική, εἶναι ἀδελφὴ τοῦ κ. Ἀντωνίου Ἐμμ. ἱερεως Λουράντου, ἀπὸ τὸ χωρίον Καλησπερανίκα. Εἶναι ἄριστα ἐγκατεστημένος εἰς Μπουένος Ἄυρες, ὅπου μετὰ τοῦ ἀδελφοῦ του Ἐμμανουὴλ διευθύνουν ἐπιτυχῶς τρία ἰδιόκτητα καταστήματα τουριστικῶν εἰδῶν, ἀπὸ τὰ μεγαλύτερα τῆς πόλεως. Τὸ ταξίδι του ἔχει τὴν ἔννοιαν πραγματοποιήσεως ἑνὸς ὀνείρου ἀγάπης, νοσταλγίας καὶ σεβασμοῦ πρὸς τὴν Ἑλλάδα, τὴν ἰδιαιτέραν πατρίδα Κύθηρα καὶ τῶν συγγενῶν του, πρὸ παντὸς δὲ τοῦ θείου του διδασκάλου Ἐμμ. Χάρου, εἰς τὸν ὁποῖον ὀφείλει καὶ τὴν ἀρίστην ἐκμάθησιν τῆς γλώσσης μας.

— Νικόλαος Ἰωάννου Κασιμάτης, ἐκ Λειβαδίου. Ὁ κ. Κασιμάτης εἶναι καλῶς ἀποκατεστημένος εἰς Σικάγον τῆς Ἀμερικῆς.

— Ἰωάννης Γ. Σοφίος, ἐκ Ποταμοῦ. Ὁ κ. Σοφίος εἶναι γνωστὸς παράγων τῆς ὁμογενείας Σύδνεϋ Αὐστραλίας, ὅπου διατηρεῖ ἀνθούσας ἐπιχειρήσεις.

— Ἀνδρέας Ἀλ. Κορωναῖος ἢ Ψωμᾶς. Ὁ κ. Κορωναῖος κατάγεται ἐκ Ποταμοῦ καὶ εἶναι γνωστὸς ἐπιχειρηματίας εἰς Σύδνεϋ. Εἶναι ἀντιπρόεδρος τῆς Κυθηραϊκῆς Ἀδελφότητος Σύδνεϋ καὶ διακρίνεται διὰ τὴν ἀρίστην κατάρτισιν καὶ τὰ εὐγενικά του αἰσθήματα.

— Παναγιώτης Β. Μεγαλοκονόμος, ἐκ Μυλοποτάμου. Ὁ κ. Μεγαλοκονόμος εἶναι ἐγκατεστημένος εἰς τὴν πόλιν Σικάγον. Ἀγνὸς εἰς τὰ πατριωτικά του αἰσθήματα συνέτρεξε μετὰ προθυμίας τὰ κοινωφελῆ ἔργα τῆς Νήσου καὶ εἶναι ὁ μεγαλύτερος εὐεργέτης τοῦ ἱεροῦ προσκυνήματος Ὀρφανῆς.

— Ποθητὴ Π. Στρατηγοῦ, ἐκ Μυλοποτάμου. Ἡ κ. Στρατηγοῦ εἶχε μεταβῆ προσφάτως εἰς τὴν Ἀμερικὴν πρὸς ἐπίσκεψιν τῶν τέκνων της καὶ ἤδη ἐπέστρεψε καὶ διαμένει εἰς τὰς Ἀθήνας.

— Αἰκατερίνη Ἰωάν. Ζαντιώτη, ἐκ Μυλοποτάμου. Ἡ κ. Ζαντιώτη, γνωστὴ διὰ τὰ φιλόξενα καὶ εὐγενικά της αἰσθήματα εἶναι οἰκογενειακῶς ἐγκατεστημένη εἰς τὴν πόλιν Ταρὶ τῆς Ν.Ν. Οὐαλλίας, ὅπου κατέχει ἐξέχουσαν θέσιν μεταξὺ τῶν κυριῶν τῆς ὁμογενείας.

— Παναγιωτίτσα Κώστα Σαμίου, ἀπὸ τὸ Λειβάδι. Ἡ κ. Σαμίου ἀφίκετο ἀπὸ τὴν Νέαν Ὑόρκην ὅπου διαμένει μονίμως. Εἶναι ἀδελφὴ τοῦ γνωστοῦ Γυμνασιάρχου κ. Βρετίου Τριαρχῆ καὶ προσφιλὴς μητὴρ των εἰς Ἀμερικὴν γνωστῶν διακεκριμένων ἀδελφῶν ἰατρῶν Νικολάου καὶ Γεωργίου Κ. Σαμίου.

— Πέτρος Ἰωάννου Κασιμάτης ἢ Πορταλαμίος μετὰ τῆς κυρίας του Γεωργίας καὶ των τεκνων του Ἄννας καὶ Ἑλένης. Ὁ κ. Κασιματης καταγεται ἀπὸ τὸ χωριον Πορταλαμιανικα και ητο καλως εγκατεστημενος εἰς την πολιν Τουλογκογκ, οπου κατειχε πρωτευουσαν θεσιν μεταξυ των ομογενων μας.

— Ἐμμανουὴλ Π. Τραβασάρος, μετὰ τῆς κυρίας του Μαρίας, τὸ γένος Σπυρου Τζανε. Κατάγεται ἀπο τα Τραβασαριάνικα καὶ εἶναι καλῶς ἀποκατεστημενος εἰς Βιρτζινια της Ἀμερικης.

— Μαρια Στάη, ἐκ Μυλοποτάμου. Ἡ κ. Σταη εἶναι ἐγκατεστημένη εἰς Συονευ, διαμενουσα μετὰ της οικογενειας της θυγατρός της κυριας Νικολάου Γ. Κασιματη η Θωμά.

— Κοσμᾶς καὶ Ἑλενη Σαμίου, ἀπὸ το χωρίον Βιαράδικα. Τὸ ζεῦγος Σαμίου εἶναι καλῶς ἀποκατεστημένον εἰς Δυτικὴν Γερμανίαν, ἀφίκετο δὲ κυριως διὰ νὰ βαπτισθῇ τὸ πρωτον τεκνον του εἰς τὴν πατρίδα. Εἰς Γερμανίαν, ὁ κ. καὶ ἡ κ. Σαμιου μετέβησαν προ τριετίας.

— Ἑλένη Κωτσιοπούλου, τὸ γένος Γεωργίου Βλαχογενη, ἐκ Μυλοποταμου. Ἡ κ. Κωτσιοπούλου διαμένει οἰκογενειακῶς εἰς Μπρίσμπαν.

— Ἀλεξάνδρα Φυροῦ, ἐκ Μητάτων. Ἡ κ. Φυρου διαμένει οἰκογενειακῶς εις Σύδνεϋ Αὐστραλίας.

— Ἰωάννης Ν. Καρύδης, μετὰ τῆς κυριας του. Ὁ κ. Καρύδης κατάγεται ἐκ Μυλοποτάμου καὶ εἶναι καλῶς ἀποκατεστημένος εἰς Σὰν Ντιέγγο τῆς Ἀμερικης.

— Ἰωάννης Γ. Τραβασάρος, ἀπὸ τὸ χωρίον Κοντολιάνικα. Ὁ κ. Τραβασάρος εἶναι μεγαλοεπιχειρηματίας εἰς Μελβούρνην τῆς Αὐστραλίας, ὅπου διευθύνει ἐπιτυχῶς μεγάλο, ἰδιόκτητο ἐργοστασιον μεταλλικῶν κουφωμάτων καὶ ἄλλων κατασκευῶν. Διὰ τὰς ἐργασίας του συχνὰ περιοδεύει ἀνὰ τὸν κόσμον, ἀφίκετο δὲ καὶ εἰς Κύθηρα χάριν τῆς μητρὸς καὶ τῶν ἀδελφῶν του καὶ διὰ προσκύνημα εἰς τὴν πατρίδα. Ὁ κ. Ἰωάννης Τραβασάρος εἶναι ἕνας ἀπὸ τοὺς πλέον ἐκλεκτοὺς ὁμογενεῖς μας, τυγχάνει δὲ καὶ μηγανολόγος - μηχανικός.

— Βασίλειος Γ. Τραβασάρος, ἀπὸ τὸ χωρίον Κοντολιάνικα, μετὰ τῆς κυρίας του καταγομένης ἐκ Μυλοποτάμου ἐκ τῆς γνωστῆς οἰκογενείας Δαμιανοῦ καὶ Στέλλας Καρύδη. Τὸ ζεῦγος Τραβασάρου εἶναι ἐγκατεστημένον εἰς Σύδνεϋ Αὐστραλίας.

— Ἀγγελικὴ Λεοντσίνη, τὸ γένος Ψαροῦ, ἐκ τοῦ χωρίου Σκουλαντριάνικα. Ἡ κ. Λεοντσίνη εἶναι ἐγκατεστημένη εἰς Σύδνεϋ, τυγχάνει δὲ ἀδελφὴ τοῦ εἰς Ἴμβερελ διακεκριμένου συμπατριώτου μας κ. Θεοδώρου Ψαροῦ.

— Τέλος, ἀφίκοντο ἀπὸ τὸ Σύδνεϋ τῆς Αὐστραλίας οἱ ἀδελφοὶ Ἐμμανουὴλ, Θεόδωρος καὶ Ἀνδρέας Γερασίμου Κασιμάτης, ἐκ τοῦ χωρίου Πιτσινιάνικα. Καὶ οἱ τρεῖς εἶναι καλῶς ἀποκατεστημένοι καὶ ἀπολαμβάνουν μεγάλης ἐκτιμήσεως μεταξὺ τῶν ὁμογενῶν μας. Ὁ Μανώλης εἶναι γνωστὸς μεγαλέμπορος ὑποδημάτων. Ὁ Θόδωρος καὶ ὁ Ἀνδρέας εἶναι εἰσοδηματίαι, ἀποσυρθέντες ἀπὸ τὰς ἐπιχειρήσεις. Καὶ οἱ τρεῖς ἐπιδίδονται ἐπιτυχῶς εἰς τὸ ψάρεμα, ἰδίως δὲ ὁ Μανώλης εἶναι ἀπὸ τοὺς ἄσσους τῆς τέχνης. Τὰ τελευταῖα χρόνια μοχθεῖ νὰ μυήσῃ εἰς τὰ ἄδυτα τῆς αἰλευτικῆς τὸν μεγαλοεπιχειρηματία Λάκη Τζωρτζόπουλο καὶ τὸν καλλιτέχνη ξυλουργὸ Παναγιώτη Φατσέα. Δὲν ἀμφιβάλλομε ὅτι ἡ προσπάθεια θὰ ἀποδώσῃ, διότι καὶ οἱ δύο ἔχουν ἀδυναμία πρὸς τὰ ψάρια (ἰδίως τὰ τηγανισμένα).

ΔΩΡΕΑΙ

Ὁ κ. Μιχαὴλ Εὐαγ. Χλέντζος, ἐξ Ἀμερικῆς, μᾶς ἀπέστειλε 35 δολλάρια, διὰ τὴν προτομὴν τοῦ διδασκάλου του ἀειμνήστου γυμνασιάρχου Σπύρου Στάθη.

— Ὁ κ. Θεόδωρος Α. Φλάσκας, ἐξ Αὐστραλίας, μᾶς ἀπέστειλε 5 λίρας Ἀγγλίας, μὲ τὴν ἐντολὴν τὰ 6 δέκατα τοῦ ἰσοπόσου αὐτῶν εἰς δραχμὰς νὰ δοθοῦν διὰ τὸν ἠλεκτροφωτισμὸν τοῦ ἱεροῦ προσκυνήματος Μυρτιδίων καὶ τὰ 4 δέκατα νὰ δοθοῦν ὑπὲρ τοῦ Ἀρχείου Κυθήρων.

— Ὁ κ. Παῦλος Β. Στρατηγός, εἰς μνήμην Θεοδώρου Γ. Ταμβάκη, προσέφερεν εἰς τὸν κ. Γεώργιον Ἀντ. Κονόμον 500 δρχ. ὑπὲρ τῶν ἔργων τοῦ χωρίου Ἀρέοι.

— Ὁ κ. Παντελῆς Καντζοῦρος, προσέφερεν εἰς μνήμην τῆς ἀγαπημένης του συζύγου Κατίνας, τὸ γένος Νικολάου Στάη τρεῖς χιλιάδας πεντακοσίας (3.500) δρχ., διὰ τὸν ἐξωραϊσμὸν τοῦ γραφικοῦ παρεκκλησίου τῆς Ἁγίας Αἰκατερίνης, Καψαλίου.

— Διὰ τὸν αὐτὸν σκοπόν, ἀνώνυμος, προσέφερε 300 δρχ.

ΘΕΙΑΙ ΛΕΙΤΟΥΡΓΙΑΙ ΣΤΗΝ ΕΛΛΑΔΑ ΚΑΙ ΤΑΣ ΠΑΡΟΙΚΙΑΣ ΕΞΩΤΕΡΙΚΟΥ

Χιλιάδες Κυθήριοι στὴν ἑορτὴ Παναγίας τῆς Μυρτιδιωτίσσης

Ο ΣΕΒΑΣΜΙΩΤΑΤΟΣ ΜΗΤΡΟΠΟΛΙΤΗΣ ΜΑΣ ΜΕΤΕΒΗ ΣΤΗΝ ΑΥΣΤΡΑΛΙΑ

Μὲ μεγαλοπρέπειαν καὶ θρησκευτικὴν κατάνυξιν ἐπανηγυρίσθη εἰς Κύθηρα καὶ τὰς Κυθηραϊκὰς παροικίας ἐσωτερικοῦ καὶ ἐξωτερικοῦ, ἡ ἐπέτειος τῆς πολιούχου μας Παναγίας τῆς Μυρτιδιωτίσσης. Εἰς τὸ ἐσωτερικό, ὁ πανηγυρισμὸς ἐγένετο τὴν 24ην Σεπτεμβρίου. Εἰς τὸ ἐξωτερικόν, τὴν 30ὴν Σεπτεμβρίου, ἡμέραν Κυριακήν.

Τὴν ἑορτὴν εἰς τὸ ἱερὸν καθίδρυμα τῶν Μυρτιδίων ἐλάμπρυναν διὰ τῆς παρουσίας των οἱ Σεβασμιώτατοι Μητροπολῖται Κυθήρων Σωτήριος καὶ Χαλκίδος Νικόλαος. Εἰς δύο χιλιάδες ὑπολογίζονται οἱ φιλόθρησκοι ποὺ παρέστησαν εἰς τὴν πανήγυριν τῶν Μυρτιδίων, ἀναρίθμητα δὲ τροχοφόρα ἐκινοῦντο νυχθημερὸν διὰ τὴν μεταφοράν των. Ἀνήκει θερμότατος ἔπαινος εἰς τὴν ἀστυνομίαν τῆς Νήσου διὰ τὴν ἄψογον τάξιν τόσον εἰς Μυρτίδια, ὅσον καὶ κατὰ τὰς διαδρομάς.

Κατὰ τὰ καθιερωμένα, τὸ βράδυ τῆς παραμονῆς, 23 Σεπτεμβρίου ἐψάλη ὁ Μέγας Ἑσπερινὸς καὶ ἀργότερα τὸ Ἀπόδειπνον. Τὴν πρωΐαν ἐτελέσθη μεγαλοπρεπὴς καὶ ὑποβλητικὴ ἀρχιερατικὴ θεία λειτουργία μετ' ἀρτοκλασίας. Εἰς τὰς ἱεροτελεστίας ἔλαβον μέρος οἱ πλεῖστοι τῶν ἱερέων τῆς Νήσου.

Αἰσθητὴ ἦτο εἰς ὅλους καὶ προεκάλεσε λύπην ἡ ἀπουσία τοῦ ἡγουμένου Μυρτιδίων πατρὸς Μελετίου, ὀφειλομένη εἰς τὴν παρατεινομένην ἀσθένειαν αὐτοῦ.

Κατὰ τὴν διάρκειαν τῶν ἱεροτελεστιῶν ἐμπνευσμένους καὶ διδακτικώτατους λόγους ἐξεφώνησαν οἱ Σεβασμιώτατοι Μητροπολῖται, οἱ ὁποῖοι καταλήγοντες ἐπεκαλέσθησαν τὴν προστασίαν καὶ σκέπην τῆς Ὑπεραγίας Θεοτόκου ἐπὶ πάντας τοὺς Κυθηρίους ἐσωτερικοῦ καὶ ἐξωτερικοῦ. Μετὰ τὴν θείαν λειτουργίαν, ἐγένετο καὶ ἡ καθιερωμένη λιτάνευσις τῆς θαυματουργοῦ εἰκόνος τῆς Μυρτιδιωτίσσης, μὲ συμμετοχὴν πλήθους λαοῦ καὶ μὲ τὴν ἁρμόζουσαν ὑπόκρουσιν τῆς μπάντας τῆς Φιλαρμονικῆς Κυθήρων. Ἡ πανήγυρις ἐτελείωσε περὶ τὴν μεσημβρίαν καὶ ἀφῆκεν εἰς ὅλους τοὺς παραστάντας τὰς καλυτέρας ἐντυπώσεις.

Ἡ Διαχειριστικὴ Ἐπιτροπὴ Μυρτιδίων ἐργασθεῖσα μὲ ζῆλον καὶ ἱκανότητα, παρὰ τὴν κοσμοσυρροήν, κατώρθωσε ὥστε ὅλοι νὰ μείνουν εὐχαριστημένοι. Τῆς ἀξίζει κάθε ἔπαινος.

ΕΙΣ ΑΘΗΝΑΣ ΚΑΙ ΠΕΙΡΑΙΑ

Ὁμοίως λαμπρὸς ἦτο ὁ ἑορτασμὸς τῆς Μυρτιδιωτίσσης εἰς Ἀθήνας καὶ Πειραιά. Εἰς Ἀθήνας, ἡ ἑορτὴ ὡργανώθη, ὅπως κάθε χρόνο, ἀπὸ τὸν Κυθηραϊκὸν Σύνδεσμον Ἀθηνῶν καὶ ἐγένετο εἰς τὸν Μητροπολιτικὸν ναόν. Οἱ διανεμηθέντες ἄρτοι ἐκομίσθησαν ἀπὸ τὰ Κύθηρα καὶ ἦσαν ἀρίστης ποιότητος. Παρέστη πλῆθος Κυθηρίων καὶ φιλοκυθηρίων. Προέστη ὁ Σεβασμιώτατος Μητροπολίτης μας κ.κ. Γαβριήλ, ὅστις καὶ ἐξεφώνησε ἐμπνευσμένον λόγον.

Μεταξὺ τῶν προσωπικοτήτων ποὺ παρέστησαν εἰς τὴν ἑορτὴν ἦτο καὶ ὁ ἐπιφανὴς συμπατριώτης μας ἀκαδημαϊκὸς κ. Γρηγόριος Κασιμάτης.

— Εἰς Πειραιὰ ἡ ἑορτὴ ὡργανώθη ἀπὸ τὴν Κυθηραϊκὴν Ἀδελφότητα καὶ ἐγένετο εἰς τὸν ἱερὸν ναὸν τῆς Μυρτιδιωτίσσης Νέου Φαλήρου. Τὸ βράδυ ἐψάλη Ἑσπερινὸς χοροστατήσαντος τοῦ Σεβασμιωτάτου Μητροπολίτου μας κ.κ. Γαβριὴλ Καλοκαιρινοῦ καὶ ἐγένετο ἡ καθιερωμένη ἀρτοκλασία.

Ἔπειτα ἀπὸ τὸν Ἑσπερινὸν ἔγινε συνεστίασις μελῶν τῆς παροικίας εἰς τὸ γνωστὸν κέντρον τῆς Κυθρίας κ. Ρέλιας Δουράμπεη — Πασπαλᾶ. Τὴν πρωΐαν τῆς 24ης Σεπτεμβρίου, ἐτελέσθη εἰς τὸν ἴδιον ναόν, ποὺ εἶχε διακοσμηθῆ μὲ μυρτιὲς ἐκ Κυθήρων, μεγάλη ἀρχιερατικὴ λειτουργία, κατὰ τὴν ὁποίαν προέστη ὁ Σεβασμιώτατος Μητροπολίτης Πειραιῶς κ.κ. Χρυσόστομος.

Καὶ εἰς Πειραιά, οἱ διανεμηθέντες ἄρτοι εἶχον κομισθῆ ἀπὸ τὰ Κύθηρα καὶ ἦσαν ἀρίστης ποιότητος.

Τόσον εἰς Ἀθήνας, ὅσον καὶ εἰς Πειραιά, ἄψογος ὑπῆρξεν ἡ ὀργάνωσις τοῦ πανηγυρισμοῦ, διὰ τὴν ὁποίαν τὰ προεδρεῖα τῶν Σωματείων μας εἶναι ἄξια παντὸς ἐπαίνου.

Τέλος, λαμπρὸς ἑορτασμὸς τῆς Μυρτιδιωτίσσης ἐγένετο τὴν 24ην Σεπτεμβρίου, εἰς τὸν ἱερὸν ναὸν Ἁγίου Δημητρίου Πειραιῶς, μερίμνη τοῦ ἐκλεκτοῦ συμπατριώτου μας ἐκ Χώρας κ. Γεωργίου Ν. Πετροχείλου, εἰς τὸν ἱερὸν ναὸν Μοναστηρακίου Ἀθηνῶν μερίμνη τῶν ἐκλεκτῶν συμπατριωτῶν μας Δημητρίου καὶ Πόπης Σταματιάδου, τὸ γένος Νικολάου Πετροχείλου, ἐκ Χώρας, εἰς τὸν ἱερὸν ναὸν Ἁγίας Παρασκευῆς Χαϊδαρίου, μερίμνη τοῦ ἐγκρίτου συμπατριώτου μας κ. Ἰωάννου Π. Κασιμάτη, τέως προέδρου τοῦ Ἐργατοϋπαλληλικοῦ Κέντρου Πειραιῶς, εἰς Ἀρκαδίαν (παρὰ τὴν Δημητσάνα) ὅπου μὲ τὰς καλὰς ἐνεργείας τοῦ ἐπιτίμου Γενικοῦ Ἐπιθεωρητοῦ κ. Π. Κασιμάτη ὑπάρχει ναὸς τιμώμενος ἐπ' ὀνόματι Παναγίας τῆς Μυρτιδιωτίσσης, εἰς Νάξον ὅπου τὸ γραφικὸν παρεκκλήσιον τῆς Μυρτιδιωτίσσης, περὶ τοῦ ὁποίου γράφομεν εἰς ἄλλη στήλην καὶ εἰς Σαντορίνην, ὅπου εἰς τῶν ἐνοριακῶν ναῶν τῆς Νήσου, μερίμνη τοῦ Σεβασμιωτάτου Μητροπολίτου μας (Μητροπολίτου Θήρας) κ.κ. Γαβριὴλ Καλοκαιρινοῦ, τιμᾶται ἐπ' ὀνόματι τῆς Κεχαριτωμένης τῶν Μυρτιδίων.

Εἰς ὅλους αὐτοὺς τοὺς ναούς, ἐτελέσθη θεία λειτουργία παρουσία πλήθους φιλοθρήσκων, ἀνήκει δὲ θερμότατος ἔπαινος εἰς τοὺς ὀργανωτὰς τοῦ ἑορτασμοῦ. Ἡ χάρις τῆς Ὑπεραγίας Θεοτόκου νὰ προστατεύῃ αὐτοὺς καὶ τὰς οἰκογενείας των.

ΕΙΣ ΤΟ ΕΞΩΤΕΡΙΚΟΝ

Ἐπίσης λαμπρὸς ἑορτασμὸς τῆς Μυρτιδιωτίσσης ἐγένετο τὴν Κυριακὴν 30 Σεπτεμβρίου εἰς Ἀμερικὴν καὶ Αὐστραλίαν μερίμνη τῶν ἐκεῖ Σωματείων μας.

Εἰς Νέαν Ὑόρκην, ἡ θεία λειτουργία μετ' ἀρτοκλασίας ἐτελέσθη εἰς τὸν καθεδρικὸν ναὸν τῆς Ἁγίας Τριάδος, μερίμνη τῆς Κυθηραϊκῆς Ἀδελφότητος. Παρέστη τὸ προεδρεῖον μὲ ἐπὶ κεφαλῆς τὸν δραστήριον πρόεδρον κ. Βασίλειον Κασιμάτην, καθὼς καὶ πολλοὶ φιλόθρησκοι ὁμογενεῖς Κυθήριοι καὶ ἄλλοι. Τοὺς διανεμηθέντας ἄρτους προσέφερεν, ὅπως πάντοτε, ὁ ἐκλεκτὸς συμπατριώτης μας κ. Γεώργιος Στρατηγὸς ἢ Πάρορας. Τὸ βράδυ ἔγινε συνεστίασις καὶ ἐπηκολούθησε ὡραία πατριωτικὴ διασκέδασις. Κατὰ τὴν διάρκειαν τοῦ γεύματος, ὁ πρόεδρος τῆς Ἀδελφότητος καὶ ἄλλα μέλη τοῦ Δ.Σ. ἤγειραν ἐμπνευσμένας προπόσεις καὶ ἐπεκαλέσθησαν τὴν βοήθειαν τῆς Μυρτιδιωτίσσης ὑπὲρ τῆς Ἀδελφότητος καὶ τῶν ἀπανταχοῦ Κυθηρίων.

— Εἰς Αὐστραλίαν, ὁ ἑορτασμὸς τῆς Μυρτιδιωτίσσης, λαμπρότερος παρὰ ποτέ, ἐγένετο εἰς τὰς πόλεις Σύδνεϋ, Ντάμπο καὶ Μπρίσμπαν.

Εἰς Σύδνεϋ τὴν ἑορτὴν ὡργάνωσεν ἡ Κυθηραϊκὴ Ἀδελφότης Αὐστραλίας, μερίμνη τῆς ὁποίας ἐτελέσθη ἡ θεία λειτουργία μετ' ἀρτοκλασίας εἰς τὸν ἱερὸν ναὸν τοῦ Κόγκρα, ὁ ὁποῖος τιμᾶται ἐπ' ὀνόματι τῆς Μυρτιδιωτίσσης. Παρέστη πλῆθος φιλοθρήσκων.

Εἰς Ντάμπο ἡ θεία λειτουργία μετ' ἀρτοκλασίας ἐγένετο εἰς τὸν κοινοτικὸν ναὸν τῆς Μυρτιδιωτίσσης, μερίμνη τῆς Ἑλληνικῆς Κοινότητος καὶ τῶν ἐκεῖ φιλοθρήσκων Κυθηρίων. Φιλόθρησκοι προσῆλθον ἀπὸ τὰς πόλεις καὶ τὰ χωρία ὅλης τῆς κοινοτικῆς περιφερείας.

Εἰς Μπρίσμπαν, ὁ πανηγυρισμὸς τῆς Μυρτιδιωτίσσης ἦτο λαμπρότερος παρὰ ποτέ, ἕνεκα τῆς μεταβάσεως ἐκεῖ τοῦ Σεβασμιωτάτου Μητροπολίτου μας κ.κ. Σωτηρίου. Ὁ Σεβασμιώτατος ἔφθασε εἰς τὴν Αὐστραλίαν, ἀφοῦ πρῶτον ἱερούργησεν εἰς Μυρτίδια, ἀπὸ τὰ ὁποῖα μάλιστα ἔφερε εἰς τοὺς ἐν Αὐστραλίᾳ ὁμογενεῖς ἀντίδωρον καὶ κλάδους μυρτιᾶς.

Ἡ ἀρχιερατικὴ θεία λειτουργία ἐτελέσθη εἰς τὸν ἱερὸν ναὸν τοῦ Ἁγίου Γεωργίου, ὁ ὁποῖος εἶχε καταπλημμυρίσει ἀπὸ φιλοθρήσκους, Κυθηρίους καὶ ἄλλους ὁμογενεῖς. Κατὰ τὴν διάρκειαν τῆς θείας λειτουργίας, ὁ Σεβασμιώτατος ἐξεφώνησε ἐμπνευσμένον λόγον, τὸν ὁποῖον παρηκολούθησαν ὅλοι μὲ ἔντονον ἐνδιαφέρον καὶ προσοχήν. Τὸ βράδυ τῆς ἰδίας ἡμέρας ἔγινε χορευτικὴ ἐκδήλωσις, εἰς εὐρύχωρον αἴθουσαν τῆς πόλεως, εἰς τὴν ὁποίαν παρέστησαν ὑπὲρ τοὺς δισχιλίους ὁμογενεῖς. Καὶ τὴν ἐκδήλωσιν ταύτην ἐτίμησεν ὁ Σεβασμιώτατος Μητροπολίτης μας κ.κ. Σωτήριος μὲ τὴν παρουσίαν του.

Κατὰ τὰς πληροφορίας μας, ἡ μετάβασις τοῦ Σεβασμιωτάτου εἰς Αὐστραλίαν ἐγένετο κατόπιν ἐπιμόνου προσκλήσεως τοῦ Δ.Σ. τῆς Κυθηραϊκῆς Ἀδελφότητος, τόσον διὰ νὰ λαμπρύνῃ τὴν ἑορτὴν τῆς Μυρτιδιωτίσσης, ὅσον καὶ δι' ἄλλους πατριωτικοὺς καὶ θρησκευτικοὺς σκοπούς.

ΜΕ ΛΑΜΠΡΟΤΗΤΑ ΕΓΙΝΕ Η ΛΙΤΑΝΕΥΣΙΣ ΤΗΣ ΕΙΚΟΝΟΣ ΑΓΙΟΥ ΜΥΡΩΝΟΣ

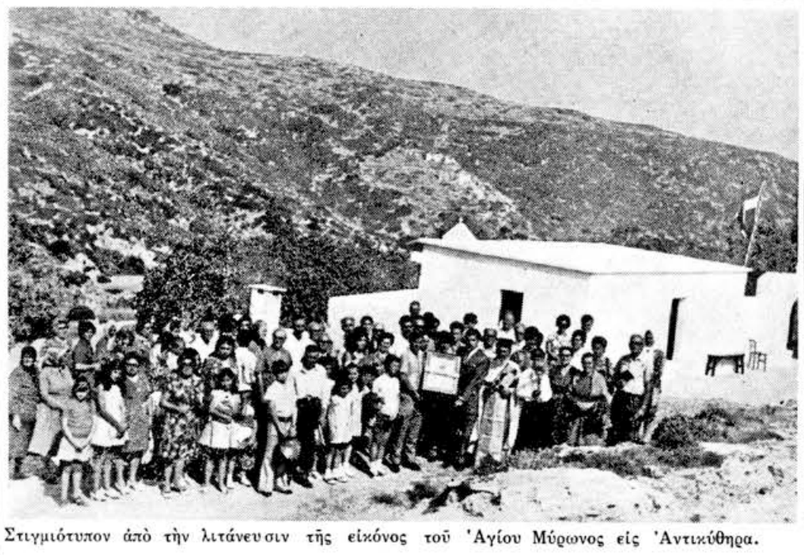

Στιγμιότυπον ἀπὸ τὴν λιτάνευσιν τῆς εἰκόνος τοῦ Ἁγίου Μύρωνος εἰς Ἀντικύθηρα.

Συρροὴ φιλοθρήσκων στὴν ἑορτὴ τοῦ πολιούχου τῶν Ἀντικυθήρων

Η ...ΧΑΡΙΣΤΙΚΗ ΒΟΛΗ ΣΤΟ ΑΡΧΟΝΤΙΚΟ ΜΥΡΩΝΟΣ ΑΝΔΡΟΝΙΚΟΥ

Μὲ ἐξαιρετικὴν λαμπρότητα ἐπανηγυρίσθη καὶ ἐφέτος ἡ μνήμη τοῦ πολιούχου Ἀντικυθήρων Ἁγίου Μύρωνος εἰς Ἀντικύθηρα, εἰς Πειραιὰ καὶ εἰς Στραπόδι Κυθήρων.

Εἰς τὴν πανήγυριν τῶν Ἀντικυθήρων, ἐκτὸς τοῦ συνόλου τῶν κατοίκων τῆς περιοχῆς, παρέστησαν πολλοὶ φιλόθρησκοι καὶ ἐκ Κρήτης καὶ ἐκ Κυθήρων. Τὸν ἑσπερινὸν καὶ τὴν θείαν λειτουργίαν μετ' ἀρτοκλασίας ἐτέλεσεν ὁ δημοφιλέστατος ἐφημέριος Σπυρίδων Μάγειρος. Κατὰ τὴν διάρκειαν τῆς ἱεροτελεστίας ἐγένετο καὶ ἡ καθιερωμένη λιτάνευσις τῆς σεπτῆς εἰκόνος τοῦ Ἁγίου Μύρωνος πέριξ τοῦ ναοῦ καὶ μέχρι τὴν πλησίον εὑρισκομένην πηγήν.

Μετὰ τὴν θείαν λειτουργίαν κατὰ παλαιότατον ἔθιμον, διενεμήθησαν εἰς ὅλους τοὺς παρευρισκομένους, κατὰ βούλησιν ἑκάστου, νοστιμότατα κατσικίσιο κρέας, ψωμὶ καὶ κρασί, ἐπηκολούθησε δὲ χορὸς καὶ διασκέδασις μέχρι τὰς βραδυνὰς ὥρας. Καὶ ἀργὰ τὸ βράδυ, ὅλοι οἱ πανηγυρισταὶ κατέκλυσαν τὸ ἀρχοντικὸ τοῦ ἐκλεκτοῦ συμπατριώτου κ. Μύρωνος Ἀνδρονίκου, ἀφ' ἑνὸς διὰ νὰ τὸν χαιρετήσουν διὰ τὴν ὀνομαστικὴν ἑορτήν του καὶ ἀφ' ἑτέρου διὰ νὰ τοῦ εὐχηθοῦν καλὸ ταξίδι, καθ' ὅτι ἐπίκειται ἡ ἀναχώρησίς του εἰς Αὐστραλίαν. Ἐκεῖ, ἡ ἀνοικτὴ καρδιὰ τοῦ κ. Μύρωνος Ἀνδρονίκου καὶ τῆς κυρίας του Μαρίκας, ἔδοκεν εἰς τοὺς ἑορταστὰς τὴν... χαριστικὴν βολὴν μὲ ἐκλεκτοὺς μεζέδες καὶ ἄφθονο ἀγνὸ κρασί. Καὶ τὸ γλέντι κράτησε ὡς τὸ ξημέρωμα.

— Εἰς Πειραιὰ τὴν ἑορτὴν ὡργάνωσε, ὅπως κάθε χρόνο, ἡ Ἕνωσις τῶν Ἀπανταχοῦ Ἀντικυθηρίων «Ὁ Ἅγιος Μύρων». Ἡ θεία λειτουργία μετ' ἀρτοκλασίας ἐτελέσθη εἰς τὸν ἱερὸν ναὸν τῆς Μυρτιδιωτίσσης Νέου Φαλήρου, παρέστη δὲ τὸ προεδρεῖον τῆς Ἑνώσεως καὶ πλῆθος φιλοθρήσκων. Κατὰ