1 ΜΑΡΤΙΟΥ 1973
ΑΘΗΝΑΙ
ΕΤΟΣ 38ον — ΑΡΙΘ. 372
ΠΕΡΙΟΔΟΣ Β'

ΚΥΘΗΡΑΪΚΗ ΔΡΑΣΙΣ

ΑΝΕΞΑΡΤΗΤΟΣ ΕΦΗΜΕΡΙΣ - ΟΡΓΑΝΟΝ ΤΟΥ ΚΥΘΗΡΑΪΚΟΥ ΛΑΟΥ

ΙΔΙΟΚΤΗΤΗΣ — ΔΙΕΥΘΥΝΤΗΣ
ΙΩΑΝΝΗΣ Σ. ΚΑΣΙΜΑΤΗΣ
ΑΘΗΝΑΙ
Ἀγίου Μελετίου 104 — ΑΘΗΝΑΙ 821
ΔΙΑΧΕΙΡΙΣΤΗΣ
Ν. ΖΑΝΤΙΩΤΗΣ

Ἄρθρα τοῦ καθηγητοῦ κ. Παναγιώτη Στρατηγοῦ

ΑΙ ΜΕΤΑΠΤΥΧΙΑΚΑΙ ΣΠΟΥΔΑΙ ΕΙΣ Η.Π.Α.

Χρήσιμοι πληροφορίαι

Τὰ τελευταῖα χρόνια πολλοὶ νέοι Κυθήριοι, ἀπόφοιτοι τῶν ἀνωτάτων Σχολῶν, εἴτε κατόπιν ὑποτροφίας, εἴτε μὲ ἰδικά των μέσα διευρύνουν τὰς σπουδάς των εἰς τὸ ἐξωτερικόν, ἐπιδιώκοντες νὰ ἐπιτύχουν ἀνωτέραν ἐπιστημονικὴν κατάρτισιν. Οἱ περισσότεροι ἐξ αὐτῶν μεταβαίνουν εἰς τὰς Ἡνωμένας Πολιτείας, διότι ἡ χώρα αὐτὴ παρέχει τὰς περισσοτέρας εὐκαιρίας καὶ δυνατότητας εἰς νέους ἀνθρώπους διὰ νὰ προοδεύσουν.

Ἐξ ἄλλου περισσότεροι ἀπὸ 20 Κυθήριοι ἢ Κυθηραϊκῆς καταγωγῆς νέοι ἐπιστήμονες διαφόρων κλάδων ἐξέρχονται κάθε χρόνο ἀπὸ τὰ ἑλληνικὰ Πανεπιστήμια καὶ λοιπὰς ἀνωτάτας Σχολάς. Πολλοὶ ἐξ αὐτῶν ζητοῦν πληροφορίας ἀναφορικῶς μὲ τὸν μηχανισμὸν καὶ τὸ σύστημα μεταπτυχιακῶν σπουδῶν εἰς Ἀμερικην, διότι ἐπιθυμοῦν νὰ μεταβοῦν ἐκεῖ διὰ νὰ τελειοποιηθοῦν εἰς τὴν ἐπιστήμην των. Οἱ νέοι αὐτοὶ εἶναι ἄξιοι κάθε τιμῆς καὶ κάθε συμπαραστάσεως. Καὶ ἀκριβῶς διὰ νὰ τοὺς φανοῦμε χρήσιμοι, παρακαλέσαμεν τὸν διακεκριμένον συμπατριώτην καὶ στενόν μας φίλον κ. Παναγιώτην Δ. Στρατηγόν, καθηγητὴν τῶν μαθηματικῶν εἰς τὸ Πανεπιστήμιον τοῦ Μπρούκλιν Νέας Ὑόρκης νὰ μ�ς ἐνημερώσῃ ἐπὶ τοῦ ἀνωτέρω θέματος.

Κατωτέρω δημοσιεύομεν τὸ πρῶτον σχετικὸν πληροφοριακὸν ἄρθρον τοῦ διακεκριμένου καθηγητοῦ, ὁ ὁποῖος τιμᾷ τὸ ἑλληνικὸν ὄνομα, καὶ τὸν ὁποῖον θερμότατα εὐχαριστοῦμεν διὰ τὴν πολύτιμον συνεργασίαν του. Τὸ ἄρθρον τοῦ καθηγητοῦ κ. Παναγιώτου Δ. Στρατηγοῦ ἔχει ὡς ἑξῆς:

«Κατὰ τὴν πρόσφατον ἐπίσκεψίν μου εἰς τὴν Ἑλλάδα εἶχον τὴν εὐκαιρίαν νὰ συναντήσω πολλοὺς φοιτητὰς τῆς Φυσικομαθηματικῆς Σχολῆς τοῦ Πανεπιστημίου Ἀθηνῶν καὶ τοῦ Πολυτεχνείου. Μερικοὶ ἐξ αὐτῶν σκοπεύουν νὰ συνεχίσουν τὰς σπουδάς των εἰς τὸ ἐξωτερικόν.

Πιστεύω ὅτι ἡ πεῖρα τὴν ὁποίαν ἔχω ἀποκτήσει ἀπὸ τὴν παρακολούθησιν ἀμερικανικῶν Πανεπιστημίων θὰ εἶναι χρήσιμος εἰς τοὺς μέλλοντας ἐξ αὐτῶν νὰ σπουδάσουν εἰς τὰς Η.ΠΑ.

Βεβαίως, δὲν εἶναι δυνατὸν νὰ ἐξαντλήσω τὸ θέμα μὲ ἕνα δημοσίευμα.

Σήμερα θὰ παραθέσω μερικοὺς ὁρισμοὺς καὶ θὰ περιγράψω, γενικῶς, τὰ ἀφορῶντα τὸ πρῶτον ἀνώτερον πανεπιστημιακὸν δίπλωμα.

Τὸ ἥμισυ τοῦ ἀκαδημαϊκοῦ ἔτους ὀνομάζεται SEMESTER. Ἡ μονὰς ἀκαδημαϊκῆς ἐργασίας πρὸς ἀπόκτησιν διπλώματος ὀνομάζεται CREDIT ἢ POINT ἢ SEMESTER HOUR καὶ βασίζεται ἐπὶ τοῦ ἀριθμοῦ τῶν ὡρῶν ἐργασίας, αἱ ὁποῖαι προγραμματίζονται καθ' ἑκάστην ἑβδομάδα καὰ τὴν διάρκειαν τοῦ SEMESTER. Συνήθως, ἓν CREDIT σημαίνει ἢ μίαν ὥραν παρακολουθήσεως μαθήματος (ὁ ἀριθμὸς τῶν CREDITS κατὰ μάθημα ἐξαρτᾶται ἀπὸ τὸ μάθημα καὶ ἀπὸ τὸ Πανεπιστήμιον. Π. χ. εἰς τὸ Πανεπιστήμιον Κολούμπια, ὡρισμένα μαθήματα προσφέρονται διὰ 3 CREDITS καὶ ἄλλα διὰ 4½ CREDITS, καὶ εἰς τὸ Πολυτεχνεῖον τοῦ Μπρούκλιν ὅλα τὰ μαθήματα προσφέρονται διὰ 2 CREDITS), ἢ δύο ὥρας μεταπτυχιακοῦ ἐργαστηρίου, ἢ τρεῖς ὥρας ἐρεύνης ἀποσκοπούσης εἰς τὴν συγγραφὴν διατριβῆς.

Τὰ ἀμερικανικὰ Πανεπιστήμια, ἐκεῖνα τὰ ὁποῖα ἔχουν πλήρες πρόγραμμα μεταπτυχιακῶν σπουδῶν, χορηγοῦν τρία διπλώματα. Τὸ πρῶτον δίπλωμα ὀνομάζεται BACHELOR'S DEGREE. Τὸ δίπλωμα τὸ ὁποῖον χορηγεῖ ἡ Φυσικομαθηματικὴ Σχολὴ τοῦ Πανεπιστημίου Ἀθηνῶν ἀναγνωρίζεται ὡς BACHELOR'S DEGREE.

Τὸ δεύτερον δίπλωμα ὀνομάζεται MASTER'S DEGREE, καὶ τὸ τρίτον δίπλωμα DOCTOR'S DEGREE.

Γενικῶς, ἕκαστος ὑποψήφιος διὰ τὸ MASTER'S DEGREE ὑποχρεοῦται ὅπως συμπληρώσῃ τουλάχιστον 30 CREDITS προκεχωρημένων σπουδῶν καὶ ἐρεύνης, εἰς τὸ πρόγραμμα τὸ ὁποῖον προσφέρεται ἀπὸ τὸ ἀντίστοιχον ἀκαδημαϊκὸν τμῆμα.

Μερικὰ τμήματα ἀπαιτοῦν τὴν συγγραφὴν διατριβῆς ἢ ἄλλου εἴδους ἐπιστημονικὴν ἐργασίαν, ὁπότε ὁ ἀριθμὸς τῶν 30 CREDITS ἐλαττοῦται, εἰς ἄλλα δὲ τμήματα, π. χ. εἰς τὸ μαθηματικόν, ἡ συγγραφὴ διατριβῆς εἶναι, συνήθως, προαιρετική. Ἡ ἐκλογὴ διατριβῆς περιλαμβάνει προφορικὴν ἐξέτασιν, ἀφοῦ ἡ ἐργασία ἔχει συμπληρωθῇ καὶ κατατεθῇ πρὸς θεώρησιν ἐκ μέρους τῶν μελῶν τῆς ἐξεταστικῆς ἐπιτροπῆς. Ὁ ὑποψήφιος, ὁ ὁποῖος προσφέρει μόνον παρακολούθησιν μαθημάτων, συνήθως, ὑποχρεοῦται ὅπως ὑποβληθῇ εἰς προφορικὴν ἐξέτασιν προτοῦ τοῦ ἀπονεμηθῇ τὸ MASTER'S DEGREE. Ὁ ὑποψήφιος διὰ τὸ MASTER'S DEGREE πρέπει νὰ ἔχῃ τουλάχιστον τὸν βαθμὸν Β, (μὲ Α τὸ «Ἄριστα»), κατὰ μέσον ὅρον, εἰς ὅλα τὰ μαθήματα καὶ ὅλα τὰ ἄλλα τυχὸν ἀπαιτούμενα θέματα (διατριβήν, κλπ.). Ὁ χρόνος ὁ ὁποῖος ἀπαιτεῖται διὰ τὴν ἀπόκτησιν τοῦ MASTER'S DEGREE εἶναι περίπου ἓν καὶ ἥμισυ ἔτος.

Εἰς τὸ ἐπόμενον δημοσίευμα θὰ ἀσχοληθῶμεν μὲ τὸ ἀνώτατον πανεπιστημιακὸν δίπλωμα, τὸ DOCTOR'S DEGREE».

Π. Δ. ΣΤΡΑΤΗΓΟΣ

ΠΡΟΣΦΟΡΑΙ ΔΙΑ ΤΗΝ ΠΡΟΤΟΜΗΝ ΣΠΥΡΟΥ ΕΜΜ. ΣΤΑΘΗ

Μαθηταὶ καὶ φίλοι τοῦ ἀειμνήστου Γυμνασιάρχου Σπυρίδωνος Ἐμμ. Στάθη, ἀνταποκριν-όμενοι εἰς τὴν δημοσιευθεῖσαν εἰς προηγούμενον φύλλον μας πρόσκλησιν τῶν Κυθηραϊκῶν Σωματείων Ἀθηνῶν καὶ Πειραιῶς, προσέφερον διὰ τὴν ἀνέγερσιν τῆς προτομῆς του τὰς πρώτας εἰσφοράς των ὡς ἑξῆς:

Δημοσθένης Κοντᾶκος προσέφερε 2.000 δραχμάς. Ἄννα Γ. Ἀλβανάκη 1.000. Δημήτριος Πατρίκιος 1.000 Κωνσταντίνος Π. Λουράντος 1.000. Παναγιώτης Γ. Κασιμάτης 1.000. Παναγιώτης Θ. Πανάρετος 1.000. Πάνος Α. Φύλλης 1.000. Μανοῦσος Κλεομένη Πετρόχειλος 1.000. Εὐάγγελος Κοσμᾶ Ζαντιώτης 1.000. Δημήτριος Κόμης 500. Ἐμμανουὴλ Χ. Καλλίγερος 500. Χαράλαμπος Στάθης 500. Νῖκος Γ. Φατσέας 500. Ἀντώνιος Μασσέλος 500. Καὶ Δημήτριος Χ. Κασιμάτης 250 δρχ.

Αἱ εἰσφοραὶ διὰ τὸν ἀνωτέρω σκοπὸν συνεχίζονται μέσω τοῦ Κυθηραϊκοῦ Συνδέσμου καὶ τῆς Κυθηραϊκῆς Ἀδελφότητος, πιστεύομεν δὲ ὅτι ὅλοι οἱ μαθηταί του θὰ φανοῦν καὶ εἰς τὴν περίπτωσιν αὐτὴν ἀντάξιοι τοῦ ἀειμνήστου φωτισμένου διδασκάλου των.

ΠΡΟΒΛΕΠΕΤΑΙ ΟΤΙ ΘΑ ΛΕΙΤΟΥΡΓΗΣΗ ΤΟ 1974

Ἐντὸς τοῦ ἔτους ἀποπερατώνονται αἱ ἐγκαταστάσεις τοῦ Γηροκομείου

ΧΡΕΙΑΖΟΝΤΑΙ ΟΜΩΣ ΠΟΛΛΑ ΚΑΙ ΠΟΙΚΙΛΑ ΕΙΔΗ

Συνεχίζονται εἰς τὸ Γηροκομεῖον Κυθήρων αἱ ἐργασίαι ἀποπερατώσεως τῶν ἐσωτερικῶν ἐγκαταστάσεων τοῦ κτιρίου καὶ ἡ διαμόρφωσις καὶ περιμάνδρωσις τοῦ περιβόλου του. Ἡ πρόοδος τῶν ἐργασιῶν συναντᾶ μεγάλας δυσκολίας ἕνεκα τῆς ἐλλείψεως ἐντοπίων ἐργατοτεχνιτῶν. Ἀλλὰ καὶ ἡ μετάβασις συνεργείων ἀπὸ τὰς Ἀθήνας εἶναι προβληματικὴ ἕνεκα τῆς συνεχιζομένης ἐντατικῆς ἀνοικοδομήσεως εἰς ὁλόκληρο τὸ λεκανοπέδιον Ἀττικῆς.

Ὁ γνωστὸς διὰ τὴν εἰλικρίνειαν καὶ τὴν ἱκανότητά του ἐργολάβος - πολιτικὸς μηχανικὸς κ. Βασίλειος Καραμιτζας καταβάλλει κάθε ἀνθρωπίνην φροντίδα διὰ τὴν ταχυτέραν ἀποπεράτωσιν τοῦ ἔργου, ἐλπίζομεν δὲ ὅτι ὅλα θὰ ἔχουν περατωθῆ ἐντὸς τοῦ τρέχοντος ἔτους.

Μετὰ τὴν κτιριακὴν ἀποπεράτωσιν, θὰ τοποθετηθοῦν τὰ ἐπιπλα, τὰ ὁποῖα ἠγοράσθησαν δαπάναις ἐγκρίτου Κυθηρίου, ὁ ὁποῖος διαμένει εἰς τὴν περιοχὴν Πειραιώς — Ἀθηνῶν, καὶ τὰ ὁποῖα φυλάσσονται ἐπιμελῶς εἰς Ποταμόν, θὰ συμπληρωθοῦν μὲ ὅσα ἀκόμη εἴδη εἶναι ἀπαραίτητα καὶ τὸ εὐαγὲς ἵδρυμα «Κασιμάτειον Γηροκομεῖον Κυθήρων» θὰ τεθῆ ἀμέσως εἰς λειτουργίαν.

Τὰ ἔπιπλα, ποὺ φυλάσσονται εἰς Ποταμόν, διὰ τὸ Κασιμάτειον Γηροκομεῖον, ἄπαντα ἀρίστης ποιότητος, κατασκευῆς τῆς γνωστῆς μεγάλης εἰδικῆς βιομηχανίας Τσαούσογλου, εἶναι τὰ ἑξῆς:

Πενῆντα κρεβάτια μὲ τὰ νεοστρώματά των. Πενῆντα πολυθρόνες, πενῆντα τραπέζια καὶ πενῆντα καθίσματα. Ἐστοίχισαν εἰς τὸν εὐγενῆ ἀνώνυμον εὐεργέτην περίπου διακοσίας πενῆντα χιλιάδας (250.000) δραχμάς.

Τὰ εἴδη ποὺ χρειάζονται ἀκόμη διὰ νὰ ὁλοκληρωθῆ ἡ ἐπίπλωσις τοῦ Γηροκομείου εἶναι: Πενῆντα κομοδῖνα, πενῆντα ντουλάπες, ἑκατὸν πενήντα μάλλινες καὶ ἰσάριθμες βαμβακερὲς κουβέρτες, διακόσια λευκὰ σινδόνια, ἰσάριθμες μαξιλαροθῆκες καὶ ἑκατὸν μαξιλάρια. Κατὰ πρόχειρον ὑπολογισμὸν ταῦτα θὰ στοιχίσουν περὶ τὰς ἑκατὸν πενῆντα χιλιάδας (150.000) δραχμάς.

Ἐπίσης πρέπει νὰ γίνῃ ὁ ἐφοδιασμὸς τῆς κουζίνας εἰς ἠλεκτρικὰς συσκευὰς καὶ εἴδη τραπεζαρίας. Διὰ τὴν ἀγορὰν καὶ τοποθέτησιν μεγάλου ἠλεκτρικοῦ ψυγείου, εἶναι κατατεθειμένη μεγάλη εἰδικὴ δωρεά, τοῦ ἐκλεκτοῦ συμπατριώτου μας κ. Παναγιώτου Στρατηγοῦ ἢ Λύχνου, ἐκ Πενσυλβανίας Ἀμερικῆς.

Κάθε προσφορὰ διὰ τὰ ὡς ἄνω ἀπομένοντα νὰ ἀγορασθοῦν ἀπαραίτητα εἴδη, πᾶσα προσφορὰ τῶν φιλανθρώπων Κυθηρίων, εἶναι εὐπρόσδεκτος. Διὰ τὸν ρουχισμὸν καὶ ἰδίως διὰ τὰ μάλλινα εἴδη, ποὺ εἶναι ἀπαραίτητα διὰ νὰ θερμαίνωνται τὰ ἀγαπητὰ καὶ πολυσέβαστα γεροντάκια μας (περιλαμβανομένου καὶ τοῦ γράφοντος) θὰ ἠθέλαμε νὰ παρακαλέσωμεν τοὺς ἀποδήμους μας καί, κυρίως, τοὺς Αὐστραλέζους μας, ποὺ βουλιάζουν εἰς τὸ ἄριστον καὶ ἀσύγκριτον αὐστραλέζικο μαλλί, νὰ ἔχουν κατὰ νοῦν τὸ θέμα καὶ νὰ βοηθήσουν.

Τὰ ἱερὰ προσκυνήματα τῶν Μυρτιδίων, τῆς Ἀγίας Ἐλέσης καὶ τῆς Ἀγίας Μόνης ἔχουν πολλὰ σκεύη καὶ ρουχισμὸν ἀπὸ Αὐστραλοτσιριγώτικες προσφορές, τὰ ὁποῖα προκαλοῦν εὐμενῆ καὶ συγκινητικὰ διὰ τοὺς δωρητὰς σχόλια τῶν προσκυνητῶν ποὺ ἐξυπηρετοῦνται. Νὰ ἔχουν λοιπὸν κατὰ νοῦν οἱ εὐγενεῖς ἐπίδοξοι ἀφιερωταί, ὅτι τὸ Γηροκομεῖον, προωρισμένον νὰ δέχεται, νὰ περιθάλπῃ καὶ νὰ εὐεργετῆ πτωχοὺς καὶ ἀπροστατεύτους γέροντας, εἶναι ἐπίσης ἱερὸν ὅσον καὶ τὰ προσκυνήματά μας. Πρέπει λοιπὸν νὰ συγκινῆ κάθε χριστιανικὴν καὶ κάθε εὐαίσθητην ψυχήν.

Παραλλήλως μὲ τὰ ἀνωτέρω, τὸ ἐν Ἀθήναις κοινωφελὲς ἵδρυμα, τὸ γνωστὸν μὲ τὴν ἐπωνυμίαν «Τριφύλλειον Νοσοκομεῖον Κυθήρων», τοῦ ὁποίου ἔργον καὶ λειτούργημα εἶναι καὶ τὸ ἱδρυόμενον Κασιμάτειον Γηροκομεῖον, μαζὶ μὲ τὰς πολλὰς καὶ μεγάλας ἄλλὰ ἀφανεῖς φροντίδας τοῦ Δ.Σ. διὰ τὸ καλὸν τῶν Κυθήρων, ἐκπονεῖ ἤδη τὸν ὀργανισμὸν λειτουργίας καὶ τὸν ἐσωτερικὸν κανονισμὸν τοῦ ἰδρύματος. Κατὰ τὰς πληροφορίας μας, εἰς Κύθηρα θὰ διοικῆ τὸ Γηροκομεῖον τοπικὸν συμβούλιον πενταμελὲς ἢ ἑπταμελές, καὶ θὰ ὑπηρετῆ τὸ κατὰ νόμον ἐμμισθον προσωπικόν. Περὶ ὅλων αὐτῶν θὰ γίνουν ἐν καιρῷ ὑπεύθυνοι καὶ λεπτομερεῖς ἀνακοινώσεις.

Ἄποψις τοῦ ἀποπερατουμένου Κασιματείου Γηροκομείου. Θὰ εἶναι τὸ τελειότερον κτίριον τῆς Νήσου. Νὰ ἐνισχυθῆ ἀπὸ τοὺς φιλανθρώπους εἰς εἴδη ἱματισμοῦ καὶ κουζίνας.

ΜΕ ΑΠΟΛΥΤΟΝ ΕΠΙΤΥΧΙΑΝ

Ἔγινε ἡ γενικὴ συνέλευσις τῆς Ἑνώσεως Ἀντικυθηρίων

ΔΩΡΕΑΙ ΔΙΑ ΤΟ ΚΥΝΗΓΑΛΑΚΕΙΟΝ

Τὴν 28ην Ἰανουαρίου, τὰδιὰ τὴν προώθησιν καὶ ἐπίλυσιν προβλημάτων τῆς παροικίας μας καὶ τῆς ἰδιαιτέρας πατρίδος, Ἀντικύθηρα, ἡ ὁποία συγκεντρώνει πάντοτε ὅλην τὴν στοργὴν καὶ τὰς φροντίδας τῶν ἀπανταχοῦ τέκνων της. Ἰδιαιτέρως ἀνεφέρθη ὁ κ. Κυνηγαλάκης εἰς τὰς ἐνεργείας τοῦ Δ.Σ. διὰ τὴν τακτοποίησιν τῆς κληρονομίας τοῦ ἀειμνήστου Ἠλία Χαρχαλάκη καὶ τὴν ἀπαλλαγὴν αὐτῆς ἀπὸ φόρον κληρονομίας, τὰς φροντίδας διὰ τὴν λειτουργίαν τοῦ Δημοτικοῦ Σχολείου Ἀντικυθήρων, τὰς προσπαθείας διὰ τὴν πλήρωσιν τῆς ἀπὸ μακροῦ χηρευούσης θέσεως ἐφημερίου Ἀντικυθήρων, τὴν δρομολόγησιν πλοίου εἰς τὴν γραμμὴν Ἀντικυθήρων, τὴν συντήρησιν τοῦ Κυνηγαλακείου Ἱδρύματος καὶ ἄλλας.

Τὴν 28ην Ἰανουαρίου, τὰ μέλη τῆς Ἑνώσεως τῶν Ἀπανταχοῦ Ἀντικυθηρίων «Ὁ Ἅγιος Μύρων» συνῆλθον εἰς Πειραιὰ εἰς τακτικὴν γενικὴν συνέλευσιν μὲ τὰ ἑξῆς θέματα ἡμερησίας διατάξεως:

Ἔκθεσις πεπραγμένων τοῦ Δ. Σ. ,Απολογισμὸς οἰκονομικῆς διαχειρίσεως. Ἔγκρισις αὐτῶν. Καὶ κοπὴ τῆς βασιλόπιττας τοῦ Σωματείου.

Ἡ συνέλευσις ἔγινε εἰς τὴν εὐρύχωρον αἴθουσαν τοῦ ἑστιατορίου τοῦ δημοφιλοῦς καὶ φιλοπρόοδου συμπατριώτου μας κ. Ἰωάννου Πατακάκη, παρετηρήθη δὲ μεγάλη συρροὴ μελῶν τῆς Ἑνώσεως καὶ ζωηρὸν ἐνδιαφέρον περὶ τὴν δρᾶσιν καὶ τὸ ἔργον τοῦ πατριωτικοῦ μας σωματείου.

Ὁ πρόεδρος κ. Γεώργιος Κυνηγαλάκης κηρύσσων τὴν ἔναρξιν τῶν ἐργασιῶν τῆς συνελεύσεως ηὐχήθη εἰς τοὺς παρισταμένους καὶ εἰς ὅλους τοὺς Ἀντικυθηρίους καὶ Κυθηρίους εὐτυχισμένο καὶ χαρούμενο τὸ νέον ἔτος, συνεχάρη τὰ παριστάμενα μέλη διὰ τὴν συμμετοχήν των εἰς τὰς ἐργασίας τῆς συνελεύσεως καὶ ηὐχαρίστησε τοὺς ἐκλεκτοὺς συμπατριώτας Ἰωάννην Εὐστρ. Πατακάκην καὶ ἀδελφοὺς Ἐμμανουὴλ Κατσιπατάκη διὰ τὰς ἐπικαίρους προσφοράς των.

Ὁ κ. Πατακάκης παρεχώρησε δωρεὰν τὴν αἴθουσαν τοῦ ἑστιατορίου του διὰ νὰ γίνῃ ἡ συνέλευσις, καὶ οἱ ἀδελφοὶ Κατσιπατάκη ἐδώρησαν τὴν βασιλόπιττα εἰς μνήμην τοῦ πατρός των.

Συνεχίζων ὁ πρόεδρος κ. Κυνηγαλάκης ἐξέθεσε τὰ πεπραγμένα τοῦ Δ. Σ., ἀνέφερε τὰς προσπαθείας ποὺ κατεβλήθησαν διὰ τὴν ἐπίλυσιν τῶν ἐκκρεμοτήτων τῆς κληρονομίας τοῦ ἀειμνήστου Ἠλία Χαρχαλάκη καὶ τὴν ἀπαλλαγὴν αὐτῆς ἀπὸ φόρον κληρονομίας, τὰς φροντίδας διὰ τὴν λειτουργίαν τοῦ Δημοτικοῦ Σχολείου Ἀντικυθήρων, τὰς προσπαθείας διὰ τὴν πλήρωσιν τῆς ἀπὸ μακροῦ χηρευούσης θέσεως ἐφημερίου Ἀντικυθήρων, τὴν δρομολόγησιν πλοίου εἰς τὴν γραμμὴν Ἀντικυθήρων, τὴν συντήρησιν τοῦ Κυνηγαλακείου Ἱδρύματος καὶ ἄλλας.

Ἀκολούθως ὁ ταμίας τῆς Ἑνώσεως κ. Δημήτριος Ἀλοΐζος ἀνέλυσε τὴν οἰκονομικὴν διαχείρισιν καὶ τὸν ἰσολογισμὸν τοῦ Σωματείου μας. Πάντα τὰ ἀνωτέρω ἡ γενικὴ συνέλευσις ἐνέκρινεν ὁμοφώνως, ἐξέφρασε δὲ καὶ τὰς εὐχαριστίας της πρὸς τὸν πρόεδρον καὶ τὸ Δ.Σ. διὰ τὴν ἱκανότητα καὶ τὴν πατριωτικήν των δρᾶσιν.

Τέλος, ὁ δραστήριος καὶ ἐνθουσιώδης πρόεδρος κ. Γεώργιος Κυνηγαλάκης ἔκοψε τὴν πίττα τοῦ Σωματείου, κατὰ τὰ καθιερωμένα, καὶ ἠκολούθησεν ἡ χαρμόσυνος πρωτοχρονιάτικη ἐκδήλωσις εἰς ἀτμόσφαιραν ἐγκαρδιότητος καὶ πατριωτικῆς ἀνατάσεως.

Κατὰ τὴν διάρκειαν τῆς ἐκδηλώσεως καὶ κατόπιν εἰσηγήσεως τοῦ προέδρου κ. Κυνηγαλάκη, φιλοπάτριδες συμπατριῶται προσέφερον διὰ τὴν ἐπισκευὴν καὶ συντήρησιν τοῦ εἰς Καψάλι εὑρισκομένου Κυνηγαλακείου Ἱδρύματος τὰς ἀκολούθους αὐθορμήτους προσφοράς.

Ἀντώνιος Ι. Χαρχαλάκης, προσέφερε 5.000 δρχ. Μύρων Ἀνδρόνικος 5.000. Διονύσιος Πάτερος 1.000. Διονύσιος Ν. Ἀνδρόνικος 1.000. Βασίλειος Πατακάκης 1.000. Μιχαὴλ Ἀφουξενίδης 1.000. Νικήτας Η. Πάτερος 500. Νικόλαος Γ. Γαλανάκης 500. Νικόλαος Τουρλούμης 500. Σπυρίδων Κατσανέβας, εἰς μνήμην τῆς μητρός του 500. Ἰάκωβος Ἀνδρόνικος 500. Μύρων Ἀνδρ. Γαλανάκης 500. Γεώργιος Χαρχαλάκης 500. Ἰωάννης Κωνσταντόπουλος 500. Λυμπέρης Λυμπερόπουλος 300. Ἐμμανουὴλ Κατσανεβάκης 300. Βασίλειος Ἀλοΐζος 300. Μύρων Μ. Ἀλεβιζάκης 250. Γεώργιος Ἀλεβιζάκης 250. Γεώργιος Κυνηγαλάκης 200. Νικόλαος Κυνηγαλάκης 200. Ἀνδρέας Χ. Πλουμίδης 200. Βασίλειος Ρεσσόπουλος 200. Ἰωάννης Ἐμμ. Πατακάκης 200. Παναγιώτης Παναγόπουλος 150. Πέτρος Δ. Γαλανάκης 150. Νικόλαος Ι. Ἀλοΐζος 150. Μαρία Πλουμίδη 100. Εἰρήνη Πλουμίδη 100. Βρεττὸς Γ. Μεγαλοκονόμος 100. Ἰωάννης Λυράκης 100. Ἀπόστολος Πολυμερόπουλος 100. Μύρων Πλουμίδης 100. Διονύσιος Γλυτσὸς 500. Ἰωάννης Γλυτσὸς 200. Καὶ Διονύσιος Κ. Γαλανάκης ἐξ Ἀμερικῆς 750 δρχ.

Τὸ Διοικητικὸν Συμβούλιον καὶ ὁ πρόεδρος τῆς Ἑνώσεως εὐχαριστοῦν θερμῶς ὅλους τοὺς ἀνωτέρω φιλοπάτριδας, δωρητὰς καὶ τοὺς εὔχονται κάθε εὐτυχίαν. Ὁ Παντοδύναμος Θεός, διὰ πρεσβειῶν τοῦ Ἁγίου Μύρωνος, νὰ προστατεύῃ τὰς οἰκογενείας καὶ νὰ εὐλογῆ τὰ ἔργα των.

ΔΗΜΙΟΥΡΓΗΘΗΚΕ ΗΔΗ Ο ΠΥΡΗΝΑΣ

Ἡ νεολαία τῶν Κυθήρων νὰ δώσῃ ἐνεργὸ παρὸν εἰς τὴν ζωὴ τοῦ νησιοῦ

Κοινὴ καὶ παλαιὰ ἦτο καὶ εἶναι ὅλων μας ἡ ἐπιθυμία νὰ συστήσωμεν ἕνα ὅμιλον τῆς νέας Τσιριγώτικης γενεᾶς. Καὶ ὁμόθυμος ἡ σκέψις ὅτι, μὲ τὴν συνένωσίν μας, μὲ τὴν δραστηριοποίησίν μας, θὰ ἐδίδαμεν ἕνα ἐνεργὸν παρὸν εἰς τὴν ζωὴν τοῦ Νησιοῦ μας. Προσέτι δέ, ὅ,τι θὰ ἐπιτελούσαμεν δὲν θὰ ἀφεώρα μόνον περιωρισμένως ἡμᾶς ὅλους προσωπικῶς, ἀλλὰ τὸν τόπον μας.

Ἡμεῖς εἴμεθα τὸ νέον αἷμα, ὁ νέος παλμός του. Εὐγενής, ὡραία ἡ ἰδέα μας. Ἔτσι πιστεύομεν.

Συγκινητικὴ ἡ ἐπιθυμία μας καὶ ὑψηλόφρων ἡ ἐνόρασίς μας. Αὐτὴ ἡ ἐνόρασις περὶ τὴν συνεργασίαν μας, περὶ τὴν δρᾶσιν μας, εἶναι — τὴν αἰσθανόμεθα καὶ τὴν συνειδητοποιοῦμεν — τόσον μεγάλη καὶ πλατεῖα, ὥστε ἐκτείνεται πέραν καὶ ἀπὸ τὸν ἑλληνικὸν ὁρίζοντα. Φθάνει καὶ μέχρι τὰ πέρατα τῆς γῆς, ὅπου τόσοι ἄλλοι νέοι καὶ νέαι ὡσὰν καὶ ἡμᾶς, μὲ Τσιριγώτικο καὶ αὐτοὶ αἷμα, μὲ τῆς ψυχῆς τους τὰ μάτια προσβλέπουν πρὸς τὰ ἐδῶ.

Εἰς τὴν διάχυτον καὶ γενικὴν αὐτὴν ἐπιθυμίαν ἐδώσαμεν ἤδη — ἡμεῖς ὡς πρῶτος πυρὴν — μίαν μορφήν. Ἡ μορφὴ συνίσταται εἰς τὴν ἀναζωογόνησιν, συνέχισιν καὶ πληρεστέραν πλαισίωσιν τοῦ Φυσιολατρικοῦ Τμήματος τῆς Κυθηραϊκῆς Ἀδελφότητος Πειραιῶς — Ἀθηνῶν. Δὲν θὰ παρῆλκεν, ἴσως, νὰ εἴπωμεν ὅτι ἡ ἰδέα μας εἶχε τὴν πλέον εὐμενῆ ἀπήχησιν εἰς τὸν κόσμον τῆς ἐδῶ παροικίας μας καὶ τοῦ Νησιοῦ μας.

Ὅλως δὲ κατ' ἐξοχὴν εἶχε καὶ εὑρῆκε ἀνταπόκρισιν εἰς τὴν Διοίκησιν τῆς Κυθηραϊκῆς Ἀδελφότητος Πειραιῶς – Ἀθηνῶν, τῆς ὁποίας ὅλα τὰ Μέλη τοῦ Διοικ. Συμβουλίου μὲ περισσὴν μᾶς περιέβαλον στοργὴν καὶ πολύτιμον μᾶς ἐπέδειξαν συμπαράστασιν. Ἐπὶ τῇ πραγματώσει, ἐπὶ τέλους τῆς ἰδέας, ἤδη καλούμεθα ὅλοι νὰ συσπειρωθῶμεν καὶ νὰ συμβάλλωμεν εἰς τὰς εὐγενεῖς ἐπιδιώξεις της. Ἡμεῖς, ὡς ὁ πυρήν της, σᾶς ὁμιλοῦμεν μὲ τὴν καρδίαν τῆς ἀδελφοσύνης, τῆς ἐν τῇ αὐτῇ Κυθηραϊκῇ ψυχῇ ἀδελφοσύνης.

Οἱ σκοποί μας εἶναι πολλοί. Καὶ πιστεύομεν ὅτι εἶναι ἐφικτοί. Δὲν θὰ εἶναι μόνον ἡ μεταξύ μας στενωτέρα γνωριμία καὶ ἐπικοινωνία. Δὲν θὰ εἶναι μόνον ἡ μὲ διαφόρους ἐκδηλώσεις ψυχαγωγία μας. Ὄχι. Θὰ εἶναι, πρέπει νὰ εἶναι, εὐρύτεροι, μεγαλύτεροι. Ὁραματιζόμεθα εὐρὺ τὸ πλαίσιόν των. Διότι πιστεύομεν ὅτι ὅλοι ἡμεῖς οἱ νέοι καὶ αἱ νέαι — ἡ νέα Τσιριγώτικη γενεὰ — ὑπὸ τὴν πνοὴν τοῦ παλμοῦ μας καὶ τοῦ ἐνθουσιασμοῦ μας, μέσα εἰς τὸ ἀμάλγαμα τῆς ψυχῆς μας καὶ τοῦ πατριωτισμοῦ μας, μποροῦμε νὰ πραγματοποιήσωμεν πολλά. Ἐπ' ἀγαθῷ καὶ τῆς Κοινωνίας μας καὶ τοῦ Τόπου μας.

Ἐν τῇ συνενώσει μας, μὲ μίαν ψυχὴν καὶ ἐπὶ τὸν αὐτὸν τείνοντες στόχον, θὰ ἐπιτελέσωμεν πολλά, ὡς νὰ εἴμεθα μύριοι, κατὰ τὸ ἀνάλογον τοῦ Ἡρακλείτου «εἷς ἐμοὶ μύριοι ἐὰν ἄριστος ᾖ». Εἶναι ὑπερβολὴ νὰ πιστεύωμεν ὅτι εἴμεθα ὅλοι ἄριστοι. Ἔχοντες πρὸ ὀφθαλμῶν τὸ τοῦ Σωκράτους «οὐκ ἐκ χρημάτων γίγνεται ἀρετή, ἀλλ' ἐξ ἀρετῆς χρήματα καὶ πάντα ἀγαθά», προσβλέπομεν ὅλοι μας περὶ τὴν πραγμάτωσιν τῶν σκοπῶν μας, μὲ βασικὸν γνώρισμα τὴν ἀρετήν.

(Συνέχεια εἰς τὴν 3ην σελ.)

ΑΦΙΕΡΩΣΕΙΣ ΕΙΣ ΑΓΙΑΝ ΜΟΝΗΝ

Πρὸς τὸ ἱερὸν προσκύνημα Ἁγίας Μόνης, ἀπεστάλησαν προσφάτως, αἱ ἀκόλουθοι δωρεαὶ καὶ ἀφιερώσεις.

Γεώργιος Τζάννες -

ΚΟΙΝΩΝΙΚΗ ΖΩΗ

ΓΕΩΡΓΙΟΣ ΛΕΟΝΤΑΡΑΚΗΣ — ΑΝΝΑ ΠΕΤΡΟΧΕΙΛΟΥ

Μὲ ἐξαιρετικὴν λαμπρότητα καὶ παρουσία πλήθους προσκεκλημένων, ἐτελέσθησαν εἰς Πειραιᾶ οἱ γάμοι τοῦ ἐκλεκτοῦ νέου κ. Γεωργίου Λ. Λεονταράκη, ἀχημαγείρου τοῦ Ε.Ν., μετὰ τῆς χαριτωμένης δεσποινίδος Ἄννας Δημητρίου Πετροχείλου. Ἀμφότεροι οἱ νεόνυμφοι κατάγονται ἀπὸ τὰ Φράτσια. Ἡ στέψις ἐγένετο εἰς τὸν ἱερὸν ναὸν «Ἀνάληψις τοῦ Σωτῆρος» εἰς Δραπετσῶνα. Τοὺς δακτυλίους καὶ νυμφικοὺς στεφάνους ἀντήλλαξεν ὁ γνωστὸς ἐφοπλιστὴς κ. Εὐάγγελος Σταθάκης. Πρὸς τοὺς εὐτυχεῖς νεονύμφους, ποὺ εἰκονίζονται ἀνωτέρω, ἐκφράζομεν θερμότατα συγχαρητήρια.

ΑΡΡΑΒΩΝΕΣ

Ἐμμανουὴλ Ζαχαρία Κασιμάτης, ἐπιχειρηματίας εἰς Μπρίσμπαν Αὐστραλίας, Βούλα Ματθαίου Κοντολέοντος, ἐκ Βιαραδίκων, ἠρραβωνίσθησαν εἰς Κορυδαλλὸν Πειραιῶς.

Θερμότατα συγχαρητήρια καὶ καλὰ στέφανα.

Ἐμμ. Γ. Βενέρης
WEST - END — Αὐστραλίας

ΓΕΝΝΗΣΕΙΣ

Ἡ κ. Καίτη Ἀντωνίου Τσιτσιλάκη, τὸ γένος Νικολάου Κασιμάτη, ἔτεκεν εἰς Ἀθήνας ἄρρεν.

—Ἡ κ. Χριστίνα Σώζοντος Κυπρίου, ἔτεκεν ἄρρεν εἰς Μπρίσμπαν Αὐστραλίας.

—Ἡ κ. Λέσδη Βρανᾶ Κασιμάτη, ἔτεκεν εἰς Λονδῖνον θῆλυ.

—Ἡ κ. Ἑλένη Κοσμᾶ Σαμίου, ἔτεκεν θῆλυ εἰς Γερμανίαν.

ΣΥΓΧΑΡΗΤΗΡΙΟ

Μὲ χαρὰ καὶ μὲ συγκίνησι μεγάλη ἔμαθα, ἐδῶ στὴν Ἀθήνα, τὴν γέννησι τοῦ νέου ἐγγονοῦ ποὺ ἔφερε στὸν κόσμο ἡ χαριτωμένη νύμφη μου Χριστίνα Σώζοντος Κυπρίου, ποὺ διαμένει στὸ Μπρίσμπαν Αὐστραλίας. Καὶ γεμάτη χαρὰ στέλνω στὰ ἀγαπημένα παιδιά μου Σώζοντα καὶ Χριστίνα τὰ θερμότερα συγχαρητήρια μου, καὶ στὸ νεογέννητο ἐγγονάκι μου τὰ πλέον τρυφερά μου φιλήματα. Νὰ ζήσῃ καὶ νὰ εὐτυχήσῃ.

Ἡ Γιαγιὰ
Κατίνα
Πετρούπολις — Ἀθηνῶν

ΒΑΠΤΙΣΕΙΣ

Ἡ κ. Ἑλένη Γιακουβάκη, ἐβάπτισεν εἰς Περιστέρι Ἀθηνῶν τὸ κοριτσάκι τοῦ κ. Δημητρίου Κρίθαρη, ὀνομάσασα αὐτὸ Μαργαρίτα. Τὸ νεοφώτιστο εἶναι ἀγαπημένο ἐγγονάκι τοῦ ἀγαπητοῦ μας φίλου κ. Εὐστρατίου Τζωρτζοπούλου. Πρὸς τοὺς εὐτυχεῖς γονεῖς, τὴν ἀνάδοχον καὶ τὸν πάππον τῆς νεοφωτίστου εὐχόμεθα νὰ τοὺς ζήσῃ.

ΑΛΛΗΛΟΓΡΑΦΙΑ

Καν Μάντη Μ. Μουάτσου, εἰς Τορόντο Καναδᾶ. Τὴν συνδρομήν σας μᾶς ἀπέστειλε ὁ ἀδελφός σας καὶ παιδικός μας φίλος κ. Ἀντώνης Μαργέτης, ἐκ Πόρτ – Ἀλμπέρνι. Εὐχαριστοῦμεν καὶ εὐχόμεθα νὰ σᾶς θυμίζῃ τὸ φύλλο, τὸ ὀνειρεμένο μας Νησί.

— Κον Πῶλ Εὐθυμίου, εἰς Μπρίσμπαν Αὐστραλίας. Εὐχαριστοῦμεν θερμῶς διὰ τὴν ἐπιστολήν σας. Ἡ παράκλησίς σας ἐκτελεῖται. Σᾶς εὐχόμεθα κάθε πρόοδον καὶ «καλὴν πατρίδα».

— Καν Κυράνη Διακοπούλου, εἰς Μορρὶ Αὐστραλίας. Ἐπιστολὴ καὶ συνδρομή σας ἐλήφθησαν. Εὐχαριστοῦμεν θερμῶς. Τὸ φύλλο θὰ σᾶς στέλλεται τοῦ λοιποῦ ἀεροπορικῶς, ὁπότε πιστεύομεν θὰ τὸ λαμβάνετε τακτικὰ καὶ θὰ σᾶς φέρῃ τὸν χαιρετισμὸ τῆς πατρίδος.

Κον Παναγιώτην Γ. Τραβασάρον, εἰς RYDALMERE, Αὐστραλίας. Συνδρομή σας ἐλήφθη μέσω τοῦ ἀγαπητοῦ μας ἐξαδέλφου σας κ. Παναγιώτου Π. Τραβασάρου, συνταξιούχου κυνηγοῦ. Εὐχαριστοῦμεν θερμῶς καὶ σᾶς ἀναμένομεν τὸ ταχύτερον.

Κον Παναγιώτην Α. Στρατηγόν, εἰς YOUNGSTOWN, Ἀμερικῆς. Ἐπιστολὴ καὶ συνδρομαί σας ἐλήφθησαν. Δι' ὅλα σᾶς εὐχαριστοῦμεν θερμῶς καὶ σᾶς ἀναμένομεν τὸ ἐρχόμενο καλοκαίρι.

Κον Νικόλαον Α. Φατσέαν, εἰς Νέαν Ὑόρκην Ἀμερικῆς. Συνδρομή σας ἐλήφθη μέσω τοῦ φιλτάτου μας ἀνεψιοῦ σας κ. Νίκου Φατσέα, δικηγόρου. Εὐχαριστοῦμεν θερμῶς.

ΠΟΛΥΠΛΕΥΡΟ ΤΑΛΕΝΤΟ

Ἡ ἑταιρία «HELLAS RECORDS FILMS» μὲ ὑπερηφάνειαν ἀνακοινεῖ τὴν ἔκδοσιν τοῦ καινούργιου δίσκου τοῦ Βασίλη Λεβέντη μὲ γενικὸν τίτλον «Ἀχόρταγη ποὺ εἶναι ἡ Ἀλέκα».

Εἰς τὸν δίσκον αὐτὸν τὸν Βασίλη συνοδεύει γνωστὴ στὰρ τῆς τηλεοράσεως. Ὁ τρόπος ἑρμηνείας, ἐνορχηστρώσεως ἀλλὰ καὶ ἠχογραφήσεως φέρουν τὴν σφραγίδα τοῦ διαλεχτοῦ καλλιτέχνη.

Γνωστὸς ἠχολήπτης ἐκ τῶν πλέον διακεκριμένων καὶ μὲ διεθνῆ φήμη δὲν συνεκράτησε τὴν ἐκπληξί του: «Οὐδέποτε εἶδα ἑρμηνευτὴ ποὺ νὰ εἶναι σύγχρονα ἐνορχηστρωτής, νὰ διευθύνῃ ἄλλον ἑρμηνευτή, τὸν ἑαυτόν του καὶ νὰ ρυθμίζῃ ὁ ἴδιος τὰ ὄργανα λήψεως. Καὶ ὅλα αὐτὰ ἀπὸ τὸν ἄνθρωπο ποὺ εἶναι τεσσάρων μηνῶν καλλιτέμνης!»

Ὑπάρχουν ὅμως καὶ ἄλλες τάσεις εἰς τὸν Βασίλη. Σὲ ἐρώτησιν ἂν σκοπεύῃ νὰ ἀσχοληθῇ μὲ τὸν κινηματογράφο — ἀπήντησε: Τέχνην κάνω. Ἐφ' ὅσον ὁ κινηματογράφος εἶναι τέχνη — προφανῶς δὲν ἀποκλείεται τίποτε. Ἡ διεύθυνσις τῆς ἑταιρίας ὑποψιάζεται ὅτι ὁ Βασίλης ἤλεγξε στὸ πρόσφατο ταξίδι του στὴ Δ. Γερμανία τὴν δυνατότητα νὰ ἀσχοληθῇ μὲ τὴν ἕβδομη τέχνη. Κατόπιν δὲ γενομένων προτάσεων θὰ πρωταγωνιστήσῃ εἰς τὴν ταινίαν στὴ «πέτρα τῆς ὑπομονῆς» εὐθὺς ὡς περατώσῃ τὰς σπουδάς του τὸν ἑπόμενον Ἰούνιον. Ἴσως ἡ ἐνέργειά του αὕτη συνδυάζεται μὲ τὴν ἀπαγόρευσιν εἰς τὴν ἑταιρίαν νὰ τὸν συμπεριλάβῃ εἰς τὰ διαφημιστικὰ προγράμματά της εἰς τὸ ραδιόφωνον.

ΓΡΗΓ. Λ. ΚΑΣΙΜΑΤΗΣ
ΔΙΚΗΓΟΡΟΣ
Χαρ. Τρικούπη 7
ΑΘΗΝΑΙ — Τηλ. 620.415

ΔΥΟ ΧΑΡΙΤΩΜΕΝΑ ΕΛΛΗΝΟΠΟΥΛΑ ΤΗΣ ΑΥΣΤΡΑΛΙΑΣ

Παραπλεύρως εἰκονίζονται τὰ χαριτωμένα ἀδελφάκια Μηνᾶς καὶ Χρυσάνθη, Ἀλεξάνδρου καὶ Ἰωάννας Νενέ, ντυμένα μὲ τὴν ἐθνικήν μας ἐνδυμασίαν. Τὸ περασμένο καλοκαίρι οἱ στοργικοὶ γονεῖς των ποὺ εἶναι γνωστοὶ καὶ δημοφιλεῖς παράγοντες τῶν ὁμογενῶν Καμπέρρας Αὐστραλίας, ἔφεραν τὰ παιδιά των γιὰ νὰ γνωρίσουν τὴν πατρίδα, ὁπότε καὶ ἐγοητεύθησαν ἀπὸ τὶς ὁμορφιές της. Ἡ οἰκογένεια, καθὼς γράφομεν εἰς ἄλλην στήλην, ἀνεχώρησε πρὸ μηνὸς μὲ τὰς καλυτέρας ἐντυπώσεις, προτίθεται δὲ νὰ ἐπανέλθῃ ἐξ Αὐστραλίας τὸ συντομώτερον καὶ νὰ παραμείνῃ πλέον εἰς τὴν πατρίδα. Τῆς εὐχόμεθα κάθε εὐτυχίαν καὶ ταχεῖαν ἐκπλήρωσιν τοῦ πόθου τῆς ἐπιστροφῆς της. Καὶ στὰ χαριτωμένα παιδάκια κάθε πρόοδον.

Ο ΜΑΚΗΣ – ΣΑΡΛΩ ΣΤΟ ΛΕΙΒΑΔΙ

Ἡ διπλανὴ φωτογραφία εἶναι ἄσχετη μὲ τὸ Καρναβάλι. Γιατί, ἐκεῖνο κρατεῖ τρεῖς ἑβδομάδες, ἐνῶ ὁ ἀμίμητος Μάκης Καραβουσάνος, ποὺ ποζάρει στὴ φωτογραφία, κρατεῖ τὰ σκῆπτρα στὴν ἀπομίμησι τοῦ Σαρλώ, ἐδῶ καὶ ἑξῆντα χρόνια, ποὺ πρωτοεμφανίσθηκε στὰ κέντρα τῆς Ἀμερικῆς καὶ γέμισε τὴν κάσα του παρά. Αὐτὲς τὶς μέρες ὁ Μάκης μὲ τοὺς συμπαραστάτες του Κοσμᾶ Θ. Καραβουσάνο καὶ Πέτρο Π. Κασιμάτη θὰ ξαναπαίξουν στὸ Λειβάδι καὶ σ' ἄλλα κέντρα τοῦ Νησιοῦ καὶ ὅσα συγκεντρώσουν μὲ τὸν... δίσκο, θὰ δοθοῦν, ὅπως πάντοτε, γιὰ κοινωφελῆ σκοπό. Τὸ περασμένο καλοκαίρι, μιὰ τέτοια ἐμφάνισι τοῦ Μάκη ἀπέφερε... δισκοπρεπῶς 2.000 δρχ. γιὰ τὸν θρόνον τοῦ ναοῦ Λειβαδίου. Καὶ οἱ Λειβαδίτες ἀκόμη ξεκαρδίζονται στὰ γέλια. Τώρα ποὺ θὰ ξαναπαίξῃ, θὰ ποῦνε ὅλοι «τετέλεσται». Ὅλοι λοιπὸν εἰς τὴν νέαν παράστασιν τοῦ Μάκη, ποὺ παρὰ τὰ 85 χρόνια του ἔχει τὴν ἐλαστικότητα αἴλουρου. Καὶ ὅλοι ἐφοδιασμένοι μὲ πολλὰ μαντήλια γιὰ τὸ δάκρυ καὶ πολλὰ πενηντάρια γιὰ τὸν δίσκο, ποὺ θὰ δοθοῦν γιὰ κοινωφελῆ σκοπό. Ἡμερομηνία τῆς παραστάσεως θὰ γνωστοποιηθῇ διὰ... τοιχοκολλήσεως.

ΔΙΑΚΟΠΕΣ ΣΤΑ ΚΥΘΗΡΑ

Οἱ τουρίστες καὶ πῶς θὰ τοὺς χορτάσουμε

ΤΟΥ κ. ΔΗΜ. Γ. ΑΡΓΥΡΟΠΟΥΛΟΥ

Β΄.

Ἐξηγήσαμε στὸ προηγούμενο τὴν μεγάλη δυσχέρεια εὑρέσεως τροφίμων, ἐὰν θὰ πήγαιναν πολλοὶ παραθεριστὰ γιὰ τὶς διακοπές τους στὰ Κύθηρα.

Θὰ ποῦμε ἀκόμη μερικά.

Τὸ Τσιρίγο ἐβγαζε μέχρι πρὶν λίγα χρόνια, μέλι ἐξαιρετικῆς ποιότητος. Ἦταν ἀπὸ τὴν βοσκὴ τῶν μελισσῶν στὶς φασκομηλιὲς καὶ στὰ θυμάρια (θρούμπι τὰ λένε ἐκεῖ), ποὺ ἀφθονοῦν στὰ βουνὰ καὶ στοὺς λόφους. Δυστυχῶς πρὶν 2—3 χρόνια, δυὸ μεγάλες πυρκαϊὲς ἔκαψαν μεγάλες ἐκτάσεις κι' ἔτσι ὅσα μελίσσια γλύτωσαν ἀπὸ τὴν φωτιά, δὲν εὕρισκαν ὕστερα τροφή. Καὶ ἐπειδὴ τὸ Τσιριγώτικο μέλι εἶναι περιζήτητο, οἱ παραγωγοὶ ταΐζουν τὰ μελίσσια τους μὲ ζάχαρη ἢ ἄλλες γλυκαντικὲς οὐσίες κι' ἔτσι τὸ περίφημο αὐτὸ μέλι ἔχασε τὸ θαυμάσιο ἐκεῖνο ἄρωμά του. Τώρα, λοιπόν, οἱ παραθεριστὰ ποὺ πάντα ψώνιζαν μέλι ἀπὸ τὸ Τσιρίγο, δὲν τὸ ἀγοράζουν καθόλου.

Ἀλλά, θὰ μοῦ πῆτε, τὸ μέλι εἶναι εἶδος πρωτίστης ἀνάγκης γιὰ τὴν διατροφὴ τῶν ἀνθρώπων; Ὄχι βέβαια. Ἀλλὰ εἶναι ἐνδεικτικὸ τῆς ζημιᾶς ποὺ ὑφίσταται ὁ τόπος.

Ὅπως λοιπὸν ζημιώνεται ὁ τόπος μὲ τὴν προσφορὰν καλίστης ποιότητος μελιοῦ, ἔτσι ζημιώνεται καὶ ὅταν ὁ τόπος δὲν ἔχῃ τὰ ἀναγκαῖα μέσα διατροφῆς τῶν ἀνθρώπων.

Ἂν ἐξαιρέσῃ κανεὶς τὰ αὐγά, ποὺ χάρις στὴν οἰκόσιτο πτηνοτροφία βρίσκονται στὸ νησί, δὲν ὑπάρχει ἄλλο τίποτα «ἐν ἐπαρκείᾳ», ὅπως λέγεται καὶ στὴν ἀγορανομικὴ γλῶσσα.

Ἀλλὰ καὶ ὅταν ὑπάρχῃ, μὲ δυσκολία τὸ βρίσκει ὁ ξένος τὴν ἐποχὴ τῆς νηστείας, ὅπως π.χ. τὸν δεκαπενταύγουστο. Πρέπει νὰ καταλάβουν οἱ Τσιριγώτες πὼς δὲν μποροῦν νὰ ἀναγκάσουν τοὺς ξένους νὰ κάνουν σαρακοστή, ὅταν οἱ ἴδιοι δὲν θέλουν. Καὶ πρέπει νὰ εἶναι σὲ θέσι νὰ προσφέρουν τρόφιμα ἐπαρκῆ, καλῆς ποιότητος καὶ στὶς κανονικὲς τιμές.

Πρέπει οἱ ἔμποροι νὰ φροντίσουν νὰ ἐφοδιάζουν τοὺς μεταπωλητὰς μὲ κρέατα ποὺ θὰ πρέπει νὰ φέρνουν ἀπὸ ἄλλες περιοχὲς τῆς χώρας. Ἂς εἶναι καὶ κατεψυγμένα. Καθὼς καὶ ψάρια, ἀκόμα δὲ καὶ λαχανικά, γιατὶ σὲ πολλὲς περιπτώσεις σπανίζουν καὶ αὐτά.

Εὐτυχῶς ὑπάρχουν ἔμποροι στὸ νησὶ ἱκανότατοι, ἔξυπνοι πρακτικοὶ καὶ προνοητικοὶ ἄνθρωποι. Ἂς συντελέσουν καὶ αὐτοὶ στὴν κοινὴ προσπάθεια τουριστικῆς ἀναπτύξεως τοῦ τόπου.

Ἀλλὰ ὑπάρχει στὸ Τσιρίγο καὶ ἕνας ἄλλος σπουδαῖος παράγων ἐπιτυχίας τῆς τουριστικῆς ἀξιοποιήσεως τοῦ νησιοῦ: Ἡ Χωροφυλακή. Διοικητὴς τῆς Χωροφυλακῆς τῶν Κυθήρων εἶναι ὁ ὑπομοίραρχος κ. Χατζῆς. Εἶχα τὴν τιμὴ νὰ τὸν γνωρίσω τὸ 1971, ἔμαθα δὲ πὼς ὑπηρετεῖ ἀκόμα ἐκεῖ. Πρόκειται περὶ ἐξαιρετικὰ μορφωμένου, πολιτισμένου καὶ ἐνημερωμένου ἀξιωματικοῦ, ποὺ τιμᾶ τὴν στολή του, τὸ Ἰστορικὸν Σῶμα εἰς τὸ ὁποῖον ἀνήκει καὶ τὸν ἴδιο τὸν ἑαυτό του. Εἶναι θαυμάσιος στὴν ἐμφάνισι καὶ περίφημος στὴν διεξαγωγὴ τῶν ἀστυνομικῶν του καθηκόντων. Εἶμαι λοιπὸν τῆς γνώμης πὼς καὶ ὁ ἀξιωματικὸς αὐτὸς θὰ μποροῦσε πολὺ νὰ συντελέσῃ μὲ τὶς συμβουλὲς καὶ μὲ τὶς πρωτοβουλίες του στὴν ἐπιτυχία τῶν σκοπῶν ποὺ ἐπιδιώκομε. Ἐξυψώνεται τὸ γόητρον τοῦ τόπου μὲ τέτοιους ἀντιπροσώπους τῶν Ἀρχῶν καὶ θεωρῶ τὰ Κύθηρα πολὺ τυχερὰ ποὺ ἔχουν αὐτὸν τὸν ἀστυνομικὸν διοικητή.

Δ. Γ. ΑΡΓΥΡΟΠΟΥΛΟΣ

ΑΝΤΩΝΙΟΣ ΚΟΥΕΛΛΗΣ
ΔΙΚΗΓΟΡΟΣ
ΚΟΛΟΚΟΤΡΩΝΗ 70
Πειραιεὺς — Τηλ. 470-776

ΘΕΟΔΩΡΟΣ ΛΟΥΡΑΝΤΟΣ
Δικηγόρος
Ἁγίου Κων)νου 7
Πειραιᾶ
Τηλ. 426.551

ΚΟΣΜΗΜΑΤΑ — ΩΡΟΛΟΓΙΑ
ΜΙΧΑΗΛ ΜΠΑΞΕΒΑΝΟΓΛΟΥ
(ἀνεψιὸς Μαρίας Α. Φατσέα ἐκ Φατσαδίκων)
ΚΟΛΟΚΟΤΡΩΝΗ 96 — ΠΕΙΡΑΙΕΥΣ
ΚΑΙ
ΑΝΑΣΤΑΣΙΟΣ ΜΠΑΞΕΒΑΝΟΓΛΟΥ
ΣΩΤΗΡΟΣ ΔΙΟΣ 13—15 ΠΕΙΡΑΙΕΥΣ
ΤΗΛΕΦΩΝΑ: 423.054 καὶ 420.592
ΠΩΛΗΣΙΣ ΧΟΝΔΡΙΚΗ ΚΑΙ ΛΙΑΝΙΚΗ
ΠΡΟΣΟΧΗ: ΔΙΑ ΤΟΥΣ ΟΜΟΓΕΝΕΙΣ ΑΥΣΤΡΑΛΙΑΣ — ΑΜΕΡΙΚΗΣ, κλπ. ΟΛΩΣ ΙΔΙΑΙΤΕΡΑ ΠΕΡΙΠΟΙΗΣΙΣ ΚΑΙ ΣΟΒΑΡΑΙ ΕΚΠΤΩΣΕΙΣ

ΚΤΗΝΟΤΡΟΦΙΚΑΙ ΕΠΙΧΕΙΡΗΣΕΙΣ
ΠΑΝΑΓΙΩΤΟΥ ΓΚΙΚΑ
ΦΡΙΛΙΓΚΙΑΝΙΚΑ ΚΥΘΗΡΩΝ
Διαθέτομεν ἐκλεκτὰ τυροκομικὰ προϊόντα καὶ κρέατα ἀγρίου κατσικιοῦ καὶ ἀρνιῶν. — Εἰλικρινὴς ἐξυπηρέτησις.
Τιμαὶ λογικαί

ΦΑΡΜΑΚΕΙΟΝ
ΚΟΥΛΑΣ ΣΤΡΑΤΗΓΟΥ - ΘΕΟΔΩΡΑΚΗ
ΠΛΑΤΕΙΑ ΒΑΘΗΣ 12 — ΑΘΗΝΑΙ — ΤΗΛ. 546-495
ΠΡΟΣΦΕΡΕΤΑΙ ΔΙΑ ΠΑΣΑΝ ΕΞΥΠΗΡΕΤΗΣΙΝ
ΕΙΣ ΦΑΡΜΑΚΑ — ΚΑΛΛΥΝΤΙΚΑ — ΠΑΙΔΙΚΑ
ΕΚΤΕΛΟΥΝΤΑΙ ΣΥΝΤΑΓΑΙ ΟΛΩΝ ΤΩΝ ΤΑΜΕΙΩΝ

ΚΥΘΗΡΑΪΚΑ ΠΕΝΘΗ

ΑΛΜΠΑ ΝΤΑΟΠΟΥΛΟΥ

Ἀπεβίωσεν εἰς Ἀθήνας ἡ Ἄλμπα Νταοπούλου, ἐτῶν 89.

Ἡ ἐκλιποῦσα κατήγετο ἐκ Χώρας, ἐκ τῆς γνωστῆς ἀρχοντικῆς οἰκογενείας Πετροχείλου. Τὴν διέκριναν ἀπέραντος καλωσύνη, ἀνώτερον ἦθος, εὐγένεια ψυχῆς, λεπτότης αἰσθημάτων. Ὑπῆρξε σύζυγος καὶ μήτηρ ὑποδειγματική, συνέτρεχε ἐνδεεῖς καὶ ἦτο γεμάτη χριστιανικὴ ἀγάπη διὰ τοὺς συνανθρώπους της.

Ἡ κηδεία της ἐγένετο πάνδημος ἀπὸ τὸ Α΄ Νεκροταφεῖον Ἀθηνῶν καὶ ἐπὶ τῆς σοροῦ της κατετέθησαν πολυάριθμοι στέφανοι.

Καταλείπει τὰς θυγατέρας της κυρίας Νίκην Ι. Στάη, σύζυγον τοῦ ἐγκρίτου συμπατριώτου μας δικηγόρου Ἰωάννου Ν. Στάη, καὶ Ἕλλην Γιούλη. Ὁμοίως τὸν ἀδελφόν της, ἔγκριτον Κυθήριον κ. Στέφανον Πετρόχειλον, τέως διευθυντὴν τῶν Ταχυδρομείων Δωδεκανήσου καὶ τὴν ἀδελφήν της κυρίαν Ἀντιγόνην Μαρινοπούλου. Τέλος καταλείπει ἐγγονούς, ἀνεψιοὺς καὶ πολλοὺς ἄλλους συγγενεῖς.

Πρὸς πάντας τοὺς ἀνωτέρω ἐκφράζομεν θερμότατα συλλυπητήρια. Ὁ Θεὸς νὰ τὴν ἀναπαύσῃ.

ΚΟΡΝΗΛΙΑ ΚΟΡΔΑΤΟΥ

Πλήρης ἡμερῶν ἀπεβίωσε εἰς Κατούμπα Αὐστραλίας, ἡ Κορνηλία Κορδάτου ἢ Θεοδωράκη, ἐτῶν 92.

Ἡ ἐκλιποῦσα διεκρίνετο διὰ τὴν ἐργατικότητά της, τὴν προθυμίαν της, τὴν καλωσύνη καὶ τὰς χριστιανικὰς ἀρετάς της. Ἦτο ἐκδηλωτική, φιλεύσπλαγχνος, μήτηρ στοργικὴ καὶ ἔτρεφε θερμὴν ἀγάπην πρὸς τὴν γενέτειραν.

Ἡ κηδεία της ἐγένετο πάνδημος καὶ ἐπὶ τῆς σοροῦ της κατετέθησαν πολυάριθμοι στέφανοι.

Καταλείπει εἰς Αὐστραλίαν τὸν υἱόν της Ἐμμανουὴλ μετὰ τῆς οἰκογενείας του καὶ τὴν θυγατέραν της Χαρίκλειαν Ἀρχοντούλη μετὰ τῆς θυγατρός της. Εἰς Ποταμὸν Κυθήρων τὸν υἱόν της Εὐστράτιον μετὰ τῆς οἰκογενείας του καὶ εἰς Πειραιᾶ τὴν θυγατέραν της Κατίναν Ἰωάννου Κανέλλη μετὰ τῆς οἰκογενείας της. Πρὸς πάντας τοὺς ἀνωτέρω καθὼς καὶ πρὸς τοὺς λοιποὺς συγγενεῖς της ἐκφράζομεν θερμότατα συλλυπητήρια. Ὁ Θεὸς νὰ τὴν ἀναπαύσῃ.

ΕΛ. ΚΟΝΤΟΛΕΟΝΤΟΣ

Ἀπεβίωσε εἰς Χώραν ἡ Ἑλένη Ἐμμανουὴλ Κοντολέοντος ἢ Κόκκινου, ἐτῶν 74.

Ἡ ἐκλιποῦσα διεκρίνετο διὰ τὴν καλωσύνη της, τὴν εὐγένειαν τῆς ψυχῆς της καὶ τὰς

χριστιανικὰς ἀρετάς της. Πρόθυμη, ἐκδηλωτική, ἐργατικὴ καὶ φιλόξενη ἐξετιμᾶτο ἀπὸ τὴν κοινωνίαν καὶ ἡ εἴδησις τοῦ θανάτου της προεκάλεσε λύπην εἰς ὅλους. Ἡ κηδεία της ἐγένετο πάνδημος ἀπὸ τὸν ἱερὸν ναὸν τοῦ Ἐσταυρωμένου καὶ πολλὰ ἄνθη κατετέθησαν ἐπὶ τῆς σοροῦ αὐτῆς.

Πρὸς τὰς ἀδελφάς της Εὐγενίαν Γ. Ἀνδρονίκου, διαμένουσαν εἰς Ἀθήνας, Μαρίαν Δ. Κομηνοῦ καὶ Ματίνα Ἀντ. Κοντολέοντος, ποὺ διαμένουν εἰς Ἀμερικήν, καθὼς καὶ πρὸς τοὺς λοιποὺς συγγενεῖς της ἐκφράζομεν θερμότατα συλλυπητήρια. Ὁ Θεὸς νὰ τὴν ἀναπαύσῃ.

ΜΑΡΓΑΡΙΤΑ ΒΛΑΧΟΓΕΝΗ

Ὅλως αἰφνιδίως ἀπεβίωσεν εἰς Σύδνεϋ Αὐστραλίας, ἡ Μαργαρίτα Βλαχογένη, ἐτῶν 75.

Ἡ μεταστάσα κατήγετο ἀπὸ τὸ Μυλοπόταμον, ὅπου διῆλθε τὸν βίον της περιβαλλομένη μὲ ἀμέριστον τὴν κοινωνικὴν ἐκτίμησιν, ἕνεκα τῶν πολλῶν καὶ μεγάλων χαρισμάτων της. Πρὸ τριῶν μηνῶν μετέβη εἰς τὴν Αὐστραλίαν διὰ νὰ ἐπισκεφθῇ τὰ ἐκεῖ καλῶς ἐγκατεστημένα παιδιά της Οὐρανίαν, Βασίλειον, Κωνσταντῖνον καὶ Μαίρην μὲ τὰς οἰκογενείας των, καὶ ἦτο μοιραῖον νὰ μὴ ἐπιστρέψῃ. Κατόπιν ἐγκεφαλικοῦ ἐπεισοδίου ἀπεβίωσεν εἰς Σύδνεϋ, παρὰ τὴν ἄμεσον καὶ στοργικὴν φροντίδα τῶν τέκνων της. Ἡ κηδεία της ἐγένετο πάνδημος καὶ ἐπὶ τῆς σοροῦ της κατετέθησαν πολυάριθμοι στέφανοι.

Τὴν διέκρινον ἀπέραντος κα-

λωσύνη, εὐγένεια αἰσθημάτων, καὶ πλῆθος χριστιανικῶν ἀρετῶν. Ὑπῆρξε ἀφοσιωμένη σύζυγος, φιλόστοργος μήτηρ, εὐσεβὴς χριστιανή, καλὴ πρὸς ὅλους. Διὰ τοῦτο ὁ θάνατός της κατελύπησεν ὄχι μόνον τὰ παιδιά της, ποὺ δικαιολογημένως τὴν ἐλάτρευαν, ἀλλὰ καὶ ὅλην τὴν κοινωνίαν. Καταλείπει ἡ μεταστάσα εἰς τὰς Ἀθήνας τοὺς υἱούς της Ἰωάννην καὶ Σώζοντα Βλαχογένην μὲ τὰς οἰκογενείας των, εἰς Σικάγον Ἀμερικῆς τὸν υἱόν της Παναγιώτην Βλαχογένην μὲ τὴν οἰκογένειάν του καὶ εἰς Αὐστραλίαν τοὺς υἱούς της Βασίλειον καὶ Κωνσταντῖνον Βλαχογένην καὶ τὰς θυγατέρας της Οὐρανίαν Φαρδούλη καὶ Μαίρην Ἀδαμαντίδου, μετὰ τῶν οἰκογενειῶν των.

Πρὸς ὅλους τοὺς ἀνωτέρω, καθὼς καὶ πρὸς τοὺς λοιποὺς συγγενεῖς της ἐκφράζομεν θερμότατα συλλυπητήρια. Ὁ Θεὸς νὰ τὴν ἀναπαύσῃ.

ΓΡΗΓΟΡΙΑ Ι. ΒΕΝΕΡΗ

Ἀπεβίωσε εἰς Γερακιάνικα ἡ Γρηγορία Ἰωάννου Βενέρη, ἐτῶν 94.

Ἡ ἐκλιποῦσα ὑπῆρξε ὑπόδειγμα καλωσύνης καὶ πραότητος καὶ ἐκοσμεῖτο μὲ πολλὰς Χριστιανικὰς ἀρετάς. Ἦτο ἀφοσιωμένη σύζυγος καὶ στοργικὴ μήτηρ, εὐσεβὴς χριστιανή, φιλεύσπλαγχνος πρὸς τοὺς ἐνδεεῖς καὶ καλὴ πρὸς ὅλους. Διὰ τοῦτο καὶ ἐξετιμᾶτο ἀπὸ ὅλην τὴν κοινωνίαν. Ἡ κηδεία της ἐγένετο ἀπὸ τὸ ἱερὸν προσκύνημα τῆς Ἁγίας Ἐλέσης, μὲ πάνδημον συμμετοχὴν εἰς τὴν ἐκφοράν της τῶν κατοίκων τῆς περιοχῆς καθὼς καὶ πολλῶν ἐκ Χώρας καὶ ἄλλων χωρίων.

Πρὸς τοὺς ἀγαπητούς μας υἱοὺς της Παναγιώτην καὶ Κώσταν Ι. Βενέρην, τὴν θυγατέρα της κ. Ἑλένη Κομηνοῦ, τοὺς εἰς Κύθηρα, Ἀθήνας καὶ Αὐστραλίαν ἐγγονοὺς καὶ λοιποὺς συγγενεῖς της ἐκφράζομεν θερμότατα συλλυπητήρια. Ὁ Θεὸς νὰ τὴν ἀναπαύσῃ.

ΣΥΡΜΑΛΙΩ ΚΟΥΛΕΝΤΙΑΝΟΥ

Ἀπεβίωσεν εἰς Χριστοφοριάνικα, ἡ Συρμαλένια Παναγιώτου Κουλεντιανοῦ, ἐτῶν 85.

Ἡ μεταστάσα διεκρίνετο διὰ τὴν καλωσύνην, τὴν εὐγένειαν

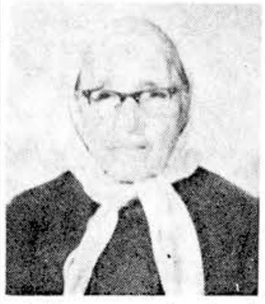

καὶ τὰς χριστιανικὰς ἀρετάς της. Ὑπῆρξεν ἀφοσιωμένη σύζυγος καὶ στοργικὴ μήτηρ, εὐσεβὴς πρὸς τὰ θεῖα, φιλεύσπλαγχνος πρὸς τοὺς ἐνδεεῖς, ἐργατική, πρόθυμη καὶ καλὴ μὲ ὅλην τὴν κοινωνίαν.. Δι' αὐτὸ καὶ ὁ θάνατός της προεκάλεσε μεγάλην λύπην εἰς οἰκείους καὶ ξένους, ἡ δὲ κηδεία της, ποὺ ἐγένετο ἀπὸ τὸν ἱερὸν ναὸν τοῦ Ἁγίου Βασιλείου ἦτο πάνδημος.

Καταλείπει ἡ μεταστάσα τὸν σύζυγόν της φίλτατόν μας κ. Παναγιώτην Κουλεντιανόν, τὰ παιδιά της Σταματούλαν Χριστοφόρου Κομηνοῦ, Διονύσιον, Θεοφάνην καὶ Δημήτριον Π. Κουλεντιανόν, ποὺ διαμένουν εἰς Ἄρμινταλ Αὐστραλίας, Γιαννούλαν Ἀθανασίου Τσιγκούνη, ποὺ διαμένει εἰς Κέμψι Αὐστραλίας, καὶ Εἰρήνην Ἰωάννου Τριφύλλη (Φώτη Κάβου) ποὺ διαμένει εἰς Τριφυλλιάνικα. Ἐπίσης καταλείπει ἐγγονοὺς καὶ πολλοὺς ἄλλους συγγενεῖς ποὺ διαμένουν εἰς Αὐστραλίαν, Ἀφρικήν, Πειραιᾶ καὶ Κύθηρα.

Πρὸς ὅλους τοὺς ἀνωτέρω ἐκφράζομεν θερμότατα συλλυπητήρια. Ὁ Θεὸς νὰ τὴν ἀναπαύσῃ.

ΠΑΡΑΣΚΕΥΗ ΚΑΣΙΜΑΤΗ

«ΚΥΘΗΡΑΪΚΗ ΔΡΑΣΙΣ»
ΕΚΔΙΔΟΜΕΝΗ ΑΠΑΞ ΤΟΥ ΜΗΝΟΣ
Ἰδιοκτήτης — Διευθυντής: Ι. Σ. ΚΑΣΙΜΑΤΗΣ, Ἀγίου Μελετίου 104, Ἀθῆναι — Δ)ντὴς Τυπογραφείου: Π. ΡΑΥΤΟΠΟΥΛΟΣ, Μουσῶν 42, Περιστέρι, Τηλ. 365.347
ΕΤΗΣΙΑΙ ΣΥΝΔΡΟΜΑΙ ΕΣΩΤΕΡΙΚΟΥ
Κυθήρων δραχμαὶ 70. Λοιποῦ Ἐσωτερικοῦ 100. Κοινοτήτων δραχμαὶ 250. Τραπεζῶν - Σωματείων 400.
ΕΤΗΣΙΑΙ ΣΥΝΔΡΟΜΑΙ ΕΞΩΤΕΡΙΚΟΥ
Ἀμερικῆς - Καναδᾶ - Ν. Ἀμερικῆς $ 8, ἀεροπορικῶς $ 10
Αὐστραλίας - Ἀσίας δολ. Αὐστραλίας 6, ἀεροπορικῶς δολ. 10
Ἀφρικῆς $ 8, ἀεροπορικῶς $ 10. Εὐρώπης ἀεροπορικῶς $ 6
ΤΙΜΗ ΕΚΑΣΤΟΥ ΦΥΛΛΟΥ ΔΡΧ. 10
Ἡ πάσης φύσεως ἀλληλογραφία νὰ ἀπευθύνεται Ι. Σ. Κασιμάτην — Ἀγίου Μελετίου 104 Ἀθῆναι, Τ.Τ. 821

Ἀπόψεις

Η ΤΕΛΕΥΤΑΙΑ ΒΟΗΘΕΙΑ ΠΟΥ ΖΗΤΕΙΤΑΙ

Τὸ θέμα τῆς κρατικοποιήσεως τοῦ ἀεροδρομίου μας εὑρίσκεται εἰς καλὸν δρόμον. Αἱ Κοινότητες Κυθήρων, Καρβουνάδων, Ποταμοῦ καὶ Φριλιγκιανίκων ποὺ συνέπηξαν τὸν Σύνδεσμον Κοινοτήτων καὶ εἰς τὰς ὁποίας οἱ ἰδιοκτῆται τῆς ἐκτάσεως τοῦ ἀεροδρομίου μετεβίβασαν τὰ κτήματά των, παραχωροῦν τώρα τὰς ἐκτάσεις αὐτὰς εἰς τὸ Κράτος καὶ ἔτσι ἡ Ὑπηρεσία Πολιτικῆς Ἀεροπορίας θὰ δύναται πλέον νὰ κινηθῇ πρὸς τελειοποίησιν τοῦ ἀεροδρομίου Κυθήρων. Τοῦτο φυσικὰ θὰ ἀπαιτήσῃ κάποιο χρονικὸν διάστημα. Ἐν τῷ μεταξὺ ἐπιβάλλεται ἡ συντήρησις τοῦ πεδίου προσγειώσεως καὶ ἡ ἐξόφλησις τοῦ χρέους πρὸς τοὺς ἐργασθέντας. Αὐτὰ ἀποτελοῦν εὐθύνην ἰδικήν μας καὶ ὄχι τοῦ Κράτους. Ὅλοι οἱ δυνάμενοι ἂς βοηθήσουν σχετικῶς τὴν Ἐπιτροπὴν Ἀεροδρομίου, ἀφοῦ ἄλλωστε ἡ βοήθεια αὐτὴ θὰ εἶναι, πιστεύομεν, καὶ ἡ τελευταία ποὺ τοὺς ζητεῖται διὰ τὸ σπουδαιότατον αὐτὸ ἔργον. Διότι ἂν δὲν συντηρηθῇ εἰς καλὴν κατάστασιν τὸ πεδίον προσγειώσεως, ἡ ἀεροπορικὴ συγκοινωνία κινδυνεύει νὰ σταματήσῃ, πρὸς ἀνυπολόγιστον βλάβην τῶν συμφερόντων τῆς Νήσου μας.

ΤΟ ΣΧΕΔΙΟΝ ΚΑΨΑΛΙΟΥ

Οἱ κάτοικοι τῆς περιοχῆς Καψαλίου εἶναι ἀνάστατοι μὲ τὸ ρυθμοτικὸν σχέδιον ποὺ ἐνεκρίθη προσφάτως διὰ τὸ Καψάλι. Ἡ ἐφαρμογὴ τοῦ σχεδίου, ὑποστηρίζουν οἱ ἐνδιαφερόμενοι, ἀντὶ νὰ βοηθήσῃ τοὺς κατοίκους εἰς τὴν ἀνάπτυξιν καὶ ἀξιοποίησιν τοῦ Καψαλιοῦ, κυριολεκτικῶς τοὺς χανταχώνει. Διότι προβλέπει τὴν κατεδάφισιν πολλῶν καὶ νέων ἀκόμη οἰκοδομῶν. Παρακαλοῦμεν θερμῶς τοὺς ἁρμοδίους νὰ ἐνεργήσουν αὐτοψίαν καὶ νὰ ἀκούσουν ὅλας τὰς ἀπόψεις τῶν ἐνδιαφερομένων. Ἔτσι ὅ,τι ἀποφασισθῇ θὰ εἶναι ἀδιάβλητον καὶ θὰ συντελέσῃ εἰς τὴν ἀνάπτυξιν τῆς ὡραίας αὐτῆς περιοχῆς.

ΤΟ ΚΥΝΗΓΙ

Μὲ τὴν λῆξιν τῆς κυνηγετικῆς περιόδου πρέπει ἡ ἁρμοδία ὑπηρεσία νὰ ἐντείνῃ τὴν ἐπαγρύπνησίν της, διὰ νὰ σταματήσῃ ἡ λαθροθηρία εἴτε μὲ ὅπλα γίνεται αὐτη, εἴτε μὲ τροχοφόρα καὶ ἄλλα μέσα. Διότι αὐτὸ ποὺ ἐγένετο τὰ περασμένα χρόνια νὰ ἀλωνίζουν τὸ Νησὶ ἀνενόχλητοι ὀλίγοι κακοποιημένοι, δὲν πρέπει νὰ γίνῃ ἀνεκτόν. Ἄλλως ὁ τόπος θὰ ἀπομείνῃ χωρὶς ἐνδημικὸ θήραμα καὶ οἱ μόνιμοι κάτοικοι θὰ χάσουν τὴν μοναδικὴν ψυχαγωγίαν των, ποὺ εἶναι τὸ κυνήγι.

ΠΕΡΙ ΜΙΑ ΑΝΤΙΔΙΚΙΑ

Καθὼς πληροφορούμεθα, τὸ ἁρμόδιον Ὑπουργεῖον ἀνεκάλεσε τὴν παραχώρησιν ὑπ' αὐτοῦ τῶν Μακρυκυθήρων εἰς τοὺς λογοτέχνας, μὲ αἰτιολογικὸν ὅτι δὲν τὰ ἀξιοποίησαν ἐπαρκῶς μέχρι σήμερον. Ἔτσι ἠνοιξε μία ἀντιδικία μεταξὺ Κράτους καὶ Συλλόγου Ἑλλήνων Λογοτεχνῶν. Ἡ πλειοψηφία τῶν κατοίκων, καθὼς πληροφορούμεθα, ὑποστηρίζει τὰς ἀπόψεις τῶν λογοτεχνῶν. Ἡμεῖς θεωροῦμεν τὴν παραχώρησιν αὐτὴν ἐξ ὑπαρχῆς ἄκυρον. Διότι τὸ Κράτος παρεχώρησε τότε τὴν περιοχὴν ἐπὶ τῆς ὁποίας δὲν εἶχε τίτλους κυριότητος καὶ ἡ ὁποία, κατὰ τὴν ἄποψίν μας, ἀνήκει εἰς τὴν Κοινότητα Φριλιγκιανίκων. Νομίζομεν λοιπὸν ὅτι ἐπέστη ὁ καιρὸς διὰ νὰ κινηθῇ ἡ Κοινότης Φριλιγκιανίκων καὶ νὰ διεκδικήσῃ τὰ συμφέροντά της. Τώρα ποὺ εἰς τὸν ἀχυρῶνα της γίνεται καυγάς, ἂς ἔλθῃ καὶ ἡ Κοινότης ὡς τρίτος τῆς παροιμίας.

Η ΦΩΝΗ ΤΩΝ ΚΥΘΗΡΩΝ

Συνεχίζων τὴν πατρικὴν παράδοσιν, ὁ γνωστὸς ἔγκριτος συμπατριώτης κ. Ἄρης Τσιτσίλιας ἐξέδωκε τὴν «Φωνὴν τῶν Κυθήρων», ἡ ὁποία ἐπὶ τῆς ἐποχῆς τοῦ ἀειμνήστου ἱδρυτοῦ της, ἠκούσθη πάντοτε ὡς φωνὴ - καμπάνα. Ὁ ἀγαπητός μας κ. Ἄρης ὑπόσχεται εἰς τὸ ἄψογα καλογραμμένο προγραμματικό του ἄρθρο ἀμερόληπτον ὑπερασπισιν τῶν γενικωτέρων Κυθηραϊκῶν καὶ Ἐθνικῶν συμφερόντων καὶ ἀνυποχώρητον ἀγῶνα διὰ τὸ καλὸν τῆς Νήσου. Εἶναι νέος, μορφωμένος, δυναμικός, ἱκανὸς νὰ προβάλῃ τὰ Κυθηραϊκὰ αἰτήματα καὶ νὰ ὑποστηρίζῃ τὰ συμφέροντα τῆς Νήσου. Ἡ «Φωνὴ» ὅπως ἐκυκλοφόρησε τὸ πρῶτο της φύλλο ἐπιβάλλεται εἰς τὴν κοινὴν ἐκτίμησιν μὲ τὴν καλὴν ὕλην καὶ τὴν ἔντεχνον σελιδοποίησιν. Ἔχει λοιπὸν τὰς προϋποθέσεις διὰ νὰ προσφέρῃ θετικὰς ὑπηρεσίας εἰς τὸν Κυθηραϊκὸν λαόν. Συγχαίρομεν ἀπὸ καρδίας τὸν φίλτατον Ἄρην διὰ τὴν προσπάθειαν ποὺ ἀνέλαβε καὶ εὐχόμεθα εἰς τὴν «Φωνήν» του νὰ ἀκούεται ἠχηρὰ εἰς ἔτη μακρά.

ΤΟ ΝΕΡΟ

Ἐπέρασεν ὁ χειμῶνας χωρὶς νὰ σημειωθοῦν ἀρκεταὶ βροχοπτώσεις, ὥστε νὰ ἀπορροφήσῃ τὸ ἔδαφος, καὶ αἱ πηγαὶ νὰ ἔχουν μίαν ἱκανοποιητικὴν ἀπόδοσιν. Ἔτσι τὸ καλοκαίρι θὰ ἔχωμε μεγάλο πρόβλημα. Οἱ ἁρμόδιοι ἂς ἐξετάσουν ἀπὸ τώρα, μήπως θὰ ἦτο ὀρθὸν νὰ χρησιμοποιηθοῦν διὰ τὴν λειτουργίαν τοῦ γενικοῦ ὑδραγωγείου τὰ νερὰ τοῦ Περάτη, τῆς Γωνίας ἢ τῶν Ὀχέλων, ποὺ θεωροῦνται ἀτελείωτα. Κάτι ἐπιβάλλεται νὰ γίνῃ, ἀφοῦ ἡ γεώτρησις Λειβαδίου, ἀπὸ τὴν ὁποίαν ὑδρεύεται τὸ περισσότερον μέρος τοῦ νησιοῦ, ἀπεδείχθη πτωχή. Θὰ ἦτο θλιβερὸν ἐὰν οἱ κάτοικοι ἔπειτα ἀπὸ τὴν εἰσαγωγὴν τζαρτζαβατικῶν, φρούτων, κρεάτων καὶ κατεψυγμένων ψαριῶν, ἐκ Πειραιῶς, ἠναγκάζοντο νὰ κάνουν καὶ εἰσαγωγὴν... νεροῦ.

ΕΠΙΤΑΚΤΙΚΟ ΚΑΘΗΚΟΝ

Κατὰ τὸν μῆνα Μάρτιον θὰ γίνουν εἰς Πειραιᾶ καὶ Ἀθήνας δύο πατριακαὶ ἐκδηλώσεις, εἰς τὰς ὁποίας εὐχόμεθα νὰ παραστοῦν ὅσο τὸ δυνατὸν περισσότεροι Κυθήριοι. Διότι μὲ τὴν παρουσίαν των προσδίδουν εἰς τὰς ἐκδηλώσεις τὸν τοπικὸν χαρακτῆρα ποὺ ἁρμόζει, γνωρίζονται καλύτερα μεταξύ των τὰ μέλη τῆς παροικίας μας καὶ ἐνθαρρύνουν τὰς Διοικήσεις τῶν Σωματείων ποὺ τὰς ὀργανώνουν, εἰς τοὺς ἀγῶνας ὑπὲρ τῶν Κυθηραϊκῶν συμφερόντων. Καὶ εἶναι οἱ ἀγῶνες αὐτοί, πολλοί, ποικίλοι καὶ σπουδαῖοι. Αἱ ἐκδηλώσεις ποὺ θὰ γίνουν εἶναι αἱ ἑξῆς: Τὴν 10ην Μαρτίου ὁ ἀποκρηάτικος χορὸς τῆς Κυθηραϊκῆς Ἀδελφότητος Πειραιῶς — Ἀθηνῶν. Καὶ τὴν 24ην Μαρτίου ὁ χορὸς τοῦ Κυθηραϊκοῦ Συνδέσμου Ἀθηνῶν. Σχετικὰς ἀνακοινώσεις δημοσιεύομεν εἰς ἄλλας στήλας. Ἡ συμμετοχὴ Κυθηρίων τῆς παροικίας καὶ εἰς τὰς δύο αὐτὰς χορευτικὰς ἐκδηλώσεις, ἀποτελεῖ ἐπιτακτικὸ καθῆκον.

ΝΑΥΤΙΚΟΙ
ΕΠΩΦΕΛΗΘΗΤΕ ΔΙΑ ΝΑ ΑΠΟΚΤΗΣΕΤΕ ΑΚΙΝΗΤΟΝ ΕΙΣ ΤΗΝ ΠΑΤΡΙΔΑ
ΔΑΝΕΙΟΝ ΜΕΧΡΙ 2.000.000.— ΔΡΑΧΜΩΝ ΣΑΣ ΧΟΡΗΓΕΙ
Η ΚΤΗΜΑΤΙΚΗ ΤΡΑΠΕΖΑ
ΠΟΣΟΝ ΔΑΝΕΙΟΥ : ΤΟ 100% ΤΟΥ ΣΥΝΑΛΛΑΓΜΑΤΟΣ ΠΟΥ ΣΤΕΛΝΕΤΕ ΕΙΣ ΤΗΝ ΠΑΤΡΙΔΑ
ΤΟΚΟΣ ΔΑΝΕΙΟΥ : 8% ΕΤΗΣΙΩΣ
ΣΚΟΠΟΣ ΔΑΝΕΙΟΥ : ΑΠΟΚΤΗΣΙΣ ΑΚΙΝΗΤΟΥ
ΕΞΟΦΛΗΣΙΣ ΔΑΝΕΙΟΥ: ΕΙΣ 15 ΕΤΗ
ΤΟ ΣΤΕΓΑΣΤΙΚΟΝ ΤΑΜΙΕΥΤΗΡΙΟΝ ΣΑΣ ΧΟΡΗΓΕΙ
ΤΟΚΟΝ ΜΕΧΡΙ 7,25% ΕΤΗΣΙΩΣ ΔΙΑ ΤΑΣ ΕΙΣ ΣΥΝΑΛΛΑΓΜΑ ΚΑΤΑΘΕΣΕΙΣ ΣΑΣ
ΣΤΕΓΑΣΤΙΚΟΝ ΔΑΝΕΙΟΝ 15ΕΤΕΣ ΥΨΟΥΣ 750.000.— ΔΡΑΧΜΩΝ
ΧΑΜΗΛΟΝ ΕΠΙΤΟΚΙΟΝ ΣΤΕΓΑΣΤΙΚΟΥ ΔΑΝΕΙΟΥ 6% ΕΤΗΣΙΩΣ
ΑΘΗΝΑΙ: Πανεπιστημίου 40 — Τηλ. 621.243
ΠΕΙΡΑΙΕΥΣ: Ἀκτὴ Μιαούλη 53 - 55 Τηλ. 4522.673

ΑΠΟΚΡΙΑΤΙΚΟΙ ΧΟΡΟΙ ΚΑΙ ΕΚΔΡΟΜΕΣ

Ἐκδηλώσεις τοῦ Φυσιολατρικοῦ Τμήματος τῆς Ἀδελφότητος

ΚΑΤΑ ΤΟ ΠΡΩΤΟ ΤΕΤΡΑΜΗΝΟ ΤΟΥ 1973

Τὸ Φυσιολατρικὸ Τμῆμα τῆς Κυθηραϊκῆς Ἀδελφότητος Πειραιῶς — Ἀθηνῶν θὰ διοργανώσῃ διάφορες ἐκδηλώσεις κατὰ τὴν διάρκεια τοῦ καινούργιου χρόνου.

Συγκεκριμένα, γιὰ τὸ δίμηνον Μαρτίου καὶ Ἀπριλίου 1973 προγραμματίζει τὰς ἑξῆς ἐκδηλώσεις καὶ ἐκδρομάς:

1) Τὴν 10ην Μαρτίου, ἡμέραν Σάββατον, ὥραν 9ην βραδυνήν. ΕΤΗΣΙΑ ΑΠΟΚΡΙΑΤΙΚΗ ΧΟΡΟΕΣΠΕΡΙΔΑ.

Μία ἀποκριάτικη βραδυὰ γεμάτη κέφι, μουσικὴ καὶ χορό. Τσιριγώτικοι, Ἑλληνικοὶ καὶ Εὐρωπαϊκοὶ χοροί. Ἕνα γνήσιο Τσιριγώτικο γλέντι καὶ δεῖπνον τὰμπλ ντ' ὸτ στὴν πολυτελῆ αἴθουσα «Μαρίνα Ζέας», Πασαλιμάνι. Κυθηραϊκὴ μουσικὴ μὲ τὸν Παναγ. Μαυρομμάτη καὶ Σταῦρο Μαυροδημητράκη. Εὐρωπαϊκὴ μὲ τὸ μουσικὸ συγκρότημα τοῦ Φυσιολατρικοῦ Τμήματος. Παρακαλοῦμεν δηλώσετε ἐγκαίρως συμμετοχήν, διότι αἱ θέσεις εἶναι περιωρισμέναι. Ὑπεύθυνοι: Τάσος Σούγιαννης, Βρεττὸς Κυπριώτης, Γιώργος Μαυρογιώργης.

2) Τὴν 18ην Μαρτίου ΗΜΕΡΗΣΙΑ ΕΚΔΡΟΜΗ εἰς Στενὴν Εὐβοίας.

Ἀναχώρησις ὥραν 7.30 π.μ. ἀπὸ Λέσχην καὶ 7.45 ἀπὸ Ὁμόνοιαν διὰ Χαλκίδα — Στενὴ (μεσημβρινὸ φαγητό). Βραδυνὸ εἰς Χαλκίδα καὶ ἐπιστροφὴ περὶ τὴν 10ην βραδυνὴν ὥραν. Τιμὴ εἰσιτηρίου 80 δρχ. Ἀρχηγός: Κώστας Λουράντος. Ἀναπληρωτής: Ἀντ. Χανιώτης.

3) Τὴν 7ην Ἀπριλίου, Σάββατον 8.30 μ.μ. ΧΟΡΕΥΤΙΚΟ ΒΡΑΔΥΝΟ.

Μουσικὴ — χορὸς — τραγούδι. Θὰ βραβευθοῦν οἱ τρεῖς καλύτεροι τραγουδισταί.

4) Τὴν 22αν Ἀπριλίου ΑΠΟΓΕΥΜΑΤΙΝΟΣ ΠΕΡΙΠΑΤΟΣ εἰς Σούνιον.

Ἀναχώρησις ἀπὸ Λέσχην 2.30 καὶ ἀπὸ Ὁμόνοιαν 2.45 μμ. Ἄφιξις εἰς Σούνιον (ὁμιλία - ξενάγησις). Ἐπιστροφὴ ἀπὸ Μεσόγεια. Βραδυνὸ φαγητὸ καὶ διασκέδασις εἰς Κορωπί. Τιμὴ εἰσιτηρίου 45 δρχ. Ἀρχηγός: Βρεττὸς Κυπριώτης. Ἀναπληρωτής: Ἰω. Σάμιος.

5) Τὰς ἡμέρας τοῦ Πάσχα μεγάλη πενθημέρος (27.4 — 1.5.73) Πασχαλινὴ ἐκδρομὴ εἰς τὴν ΚΕΦΑΛΛΗΝΙΑ.

Ἀναχώρησις ἀπὸ Λέσχη 7 καὶ ἀπὸ Ὁμόνοια 7.15 π.μ. τὴν Μεγάλην Παρασκευήν, 27ην Ἀπριλίου. Διαδρομή: Ἰσθμὸς — Κόρινθος — Κιάτο — Ξυλόκαστρον — Αἴγιον — Πάτραι. Ἐπιβίβασις φέρρυ μπὼτ διὰ Σάμην Κεφαλληνίας — Ἀργοστόλιον. Τέσσαρες διανυκτερεύσεις εἰς Ἀργοστόλιον. Πλήρης περιήγησις καὶ ξενάγησις στὸ νησὶ τοῦ Κεφάλλου. Καταβόθρες, Σπήλιο, Πλατυγιαλός, ὁ γῦρος τοῦ Κουτάβου καὶ τῆς Λάσης. Λειβαθὼ (Καπετανοχώρια), Εἰκοσιμία, Πόρος (θαλάσσιο λουτρό), Ἄβυθος, Δρογκαράτη, Καραβόμυλος. Ἅγιος Γεράσιμος, Μεγάλο βουνό. Ληξοῦρι, προσκύνημα στὰ Κυπούρια. Ἐπίσκεψις στὸ σπίτι τοῦ Ἀνδρέα Λασκαράτου. Κάστρο τοῦ Ἁγίου Γεωργίου καὶ Μονὴ Ἁγ. Ἀνδρέου. Ὅλα αὐτὰ καὶ οἱ ἄπειρες φυσικὲς καλλονὲς καὶ τὰ μυστηριώδη γεωλογικὰ φαινόμενα τῆς Κεφαλονιᾶς θὰ ἀποτελέσουν τὸν κύριον σκοπὸν καὶ στόχον τῆς ἐκδρομῆς μας. Μία πλουσιωτάτη σὲ θέματα, ἀξέχαστη καὶ καλὰ ὀργανωμένη ἐκδρομὴ μὲ πλήρη ξενάγησιν. Πιθανὰ ἔξοδα (πούλμαν, φέρρυ μπὼτ καὶ ξενοδοχεῖα ὕπνου) περὶ τὰς 1.000 δρχ.

Ἀρχηγὸς - ξεναγός: Τάσης Κουκούλης.

6) Ὁ ἀγὼν διὰ τὸ πρωτάθλημα ΠΙΓΚ - ΠΟΓΚ ἀρχίζει τὴν 15ην Φεβρουαρίου. Δηλώσετε συμμετοχήν. Ἡμέρα διεξαγωγῆς: Ἑκάστη Πέμπτη 6—8 μ.μ. Ὑπεύθυνος: Ἀντ. Χανιώτης.

Δι' ὅλας τὰς ὡς ἄνω ἐκδηλώσεις, μὲ τὰς ὁποίας ἐπιτυγχάνεται ἡ ἀλληλογνωριμία καὶ ἡ σύσφιξις τῶν πατριωτικῶν δεσμῶν μεταξὺ τῶν μελῶν τῆς παροικίας μας, τὸ Φυσιολατρικὸν Τμῆμα τῆς Κυθηραϊκῆς Ἀδελφότητος, ἐκυκλοφόρησε πρὸς τὰ μέλη της ἀναλυτικὸν πρόγραμμα, ὥστε ὅλοι νὰ ἐνημερωθοῦν ἐγκαίρως.

Ἡ Διοικοῦσα Ἐπιτροπὴ τοῦ Τμήματος, ποὺ εἶναι ἀξία παντὸς ἐπαίνου διὰ τὴν πατριωτικὴν της δρᾶσιν ἀποτελεῖται ἀπὸ τὰ ἑξῆς δραστήρια καὶ ἐνθουσιώδη μέλη: Βρετὸς Κυπριώτης, Κώστας Λουράντος, Ἀντώνιος Χανιώτης, Ἰωάννης Φαρδούλης, Χαράλαμπος Βενάρδος, Γεώργιος Μαυρογιώργης καὶ Ἰωάννης Σάμιος.

ΟΠΩΣ ΟΛΟΙ ΟΙ ΕΛΛΗΝΕΣ

Οἱ Κυθήριοι ἐδρήνησαν τὸν θάνατο τοῦ Ὠνάση

ΜΙΑ ΕΚΘΕΣΙΣ ΤΟΥ ΜΑΘΗΤΟΥ ΠΑΝΑΓΙΩΤΗ ΧΡ. ΜΟΥΛΟΥ

Ὁ ἀπροσδόκητος θάνατος τοῦ νεαροῦ ἐπιχειρηματία Ἀλεξάνδρου Ὠνάση συνεκλόνισε τὸ πανελλήνιον. Τὰ Κύθηρα τὸν ἐθρήνησαν ἀκόμη περισσότερον, διότι εἰς τὸ προσωπικόν του ἐνδιαφέρον ὀφείλεται κατὰ μέγα μέρος καὶ τὸ ὅτι ἔχομε σήμερον ἀεροπορικὴν συγκοινωνίαν.

Μετὰ τὴν σκληρὰν εἴδησιν, πολλὰ γράμματα καὶ κείμενα ἐγκωμιαστικὰ τοῦ προώρως ἐκδημήσαντος μᾶς ἐστάλησαν πρὸς δημοσίευσιν. Καὶ ποιήματα οὐκ ὀλίγα. Δημοσιεύομεν κατωτέρω σχετικὸν κείμενον τοῦ νεαροῦ μαθητοῦ Π. Μουλοῦ, ἐκ Λογοθετιανίκων, ποὺ ἀντικατοπτρίζει τὰ Κυθηραϊκὰ αἰσθήματα ἔναντι τοῦ δημοφιλεστάτου νέου ποὺ ἐχάθη ἐπάνω εἰς τὴν ἄνθησιν τῆς ζωῆς καὶ τῆς δράσεώς του, καθὼς καὶ ἔναντι τοῦ μεγάλου του πατρός.

Τὸ κείμενον τοῦ μαθητοῦ Π. Μουλοῦ ἔχει ὡς ἑξῆς:

Ξημερώνει. Κάθε μέρα, ὁ ἥλιος ἀνατέλλει χαρούμενος, ἕτοιμος νὰ γεμίση χαρά, τὸν κόσμο, ποὺ τὸν δέχεται.

Σήμερα δμως ὁ ἥλιος εἶναι διαφορετικός. Σήμερα εἶναι θλιμμένος, τὸ ἴδιο καὶ ὁ κόσμος ποὺ τὸν βλέπει. Στὰ πρόσωπα τῶν τόσων ἀνθρώπων θὰ διακρίνῃς τὴν λύπη. Κι' ἐγώ, ποὺ αὐτὴ τὴν στιγμὴ γράφω, βρέχω τὸ χαρτὶ μὲ δάκρυα συγκινήσεως. Ὅ,τι κι' ἂν κοιτάξῃς γύρω σου θὰ κλαίη. Τὰ δένδρα ἔχουν γείρει τὰ κλαδιά τους, σὰν κατσουφιασμένα, τὰ πουλιὰ ἔπαψαν νὰ κελαϊδοῦν χαρούμενα.

Ἐνῶ συμβαίνουν ὅλα αὐτά, κάπου, σ' ἕνα δωμάτιο κάποιου νοσοκομείου, ἕνα λουλούδι πάνω στὴν ἄνθησί του, ἀφήνει τὴν τελευταία του πνοή, κοιτᾶ γιὰ στερνὴ φορὰ τὸν ἥλιο. Ἡ κίνησι στὸ νοσοκομεῖο αὐτό, εἶναι μεγάλη. Γιατροί, δημοσιογράφοι, ἁπλοϊκοὶ ἄνθρωποι, γυρίζουν ἔχοντας ὅλοι τους ζωγραφισμένη στὰ πρόσωπά των τὴν θλῖψι. Ὅλοι κλαῖνε γιὰ τὸν ἄδικο χαμὸ ἑνὸς παιδιοῦ καὶ περισσότερο ἀπ' ὅλους οἱ γονεῖς τοῦ παιδιοῦ, ποὺ σὰν ράκη κυκλοφοροῦν στὸμέρος αὐτό.

Σὲ λίγο φεύγουν ὅλοι ἀπ' ἐκεῖ καὶ ἕνα φορεῖο ξεπροβάλλει ἀπὸ τὸ «ἀσανσὲρ» μὲ τὸν νεκρὸ ἐπάνω. Ἀτενίζοντας τὸ θέαμα αὐτὸ ἡ καρδιά σου σταματᾶ νὰ κτυπᾶ γιὰ λίγο καὶ ἕνα ρῖγος σὲ καταλαμβάνει, ἐνῶ ἕνα δάκρυ κυλᾶ στὸ πρόσωπό σου. Ἀκόμα καὶ ὁ πιὸ σκληρὸς σ' αὐτὴ τὴν στιγμὴ συγκινεῖται καὶ ἐνώνει τὸν πόνο του μὲ τὸν πόνο τῶν ἄλλων. Ἡ μέρα περνᾶ καὶ ὁ κόσμος θρηνεῖ τὸ παιδί γιὰ τὸ ὁποῖο ἡ μοῖρα δὲν ἤθελε ἄλλη εὐτυχία. Τὸ πρωῒ τῆς μέρας ἐκείνης, μέσα στὸ κλουβὶ ἑνὸς ὑδροπλάνου ἔμελλε νὰ μαραθῇ τελείως μία μόλις ἀνθίζουσα ζωή.

Τὸ παιδὶ ποὺ σκοτώθηκε δὲν ἦταν ὁποιοδήποτε τυχαῖο. Ἦταν ἕνα παιδί, ποὺ ἡ καρδιά του ἔκρυβε ἀνεκτίμητες ἀρετές. Ἦταν ἕνας πραγματικὸς θησαυρός. Τὸν θησαυρὸ αὐτόν, ποὺ ἔχασε ὅλος ὁ κόσμος, πόσο περισσότερο ὁ πατέρας του... Ὁ ἄνθρωπος αὐτὸς ἐδέχθη ἕνα σοβαρώτατο τραῦμα, τὸν χαμὸ τοῦ παιδιοῦ του. Ὁ χαμὸς αὐτὸς τοῦ ἔκαψε τὰ φτερὰ καὶ τοῦ γκρέμισε ὅλα ὅσα εἶχε δημιουργήσει ἕως τώρα.

Ὁ ἄτυχος αὐτὸς πατέρας εἶναι ἕνας ἀπὸ τοὺς πλουσιωτέρους ἀνθρώπους τοῦ κόσμου, ἀλλὰ τώρα κανεὶς δὲν ἔχει νὰ ζηλέψῃ τίποτα ἀπ' αὐτόν, γιατὶ τὸ αἰφνίδιο αὐτὸ συμβὰν τὸν ἔκανε μονομιᾶς πάμπτωχο. Ὅσα χρήματα καὶ ἂν διέθεσε, ἡ ζωὴ τοῦ στηρίγματός του, τοῦ παιδιοῦ του, δὲν ἐγλύτωσε.

Τὸ παιδὶ ποὺ ἄφησε τὴν τελευταία του πνοὴ μιὰ Τρίτη τοῦ Γενάρη, ἦταν ἕνα πραγματικὸ διαμάντι. Ἦταν σεμνό, ἐγκρατές, φιλάνθρωπο, ἤσυχο, καὶ ἀγάπαγε κάτι περισσότερο ἀπὸ κάθε ἄλλο. Τὸν ἀέρα, ποὺ σ' αὐτὸν ἀφιέρωσε ὅλη του τὴν ζωὴ καὶ σ' αὐτὸν ἔμελλε νὰ περάσῃ τὶς τελευταῖες του ζωντανὲς στιγμές. Κανεὶς ἄνθρωπος δὲν πρόκειται νὰ ξεχάσῃ αὐτὸ τὸ παιδί. Γιατὶ τόσοι καὶ τόσοι ἔχουν εὐεργετηθῆ ἀπ' αὐτὸν ποὺ τώρα ἐμεῖς θρηνοῦμε. Καθένας αὐτὴ τὴν στιγμὴ λυπᾶται καὶ συναισθάνεται τὸν τραγικὸ πατέρα ποὺ ἔχασε τόσο νέο τὸν γυιό του.

Ἂς ἐλπίσουμε λοιπόν, ὁ Θεὸς νὰ δώσῃ στὸν ἄνθρωπο αὐτὸν δύναμι καὶ θάρρος, ὥστε νὰ μπορέσῃ ν' ἀντέξῃ τὴν σοβαρὰν αὐτὴν ἀπώλειαν.

ΠΑΝΑΓ. ΧΡ. ΜΟΥΛΟΣ
Μαθητὴς ΙΕ' Γυμνασίου Ἀρρένων Ἀθηνῶν, τάξεως Γ'

Η ΝΕΟΛΑΙΑ ΤΩΝ ΚΥΘΗΡΩΝ

(Συνέχεια ἐκ τῆς 1ης σελ.)

Μακρὰν πάσης ὑλιστικῆς ἐπιδιώξεως.

Μέσα εἰς τὸ κύριον περιεχόμενον τῶν εὐρυτέρων σκοπῶν μας θὰ εἶναι, ἐκτὸς ἄλλων καὶ τό: Νὰ προσφέρωμεν τὴν συμπαράστασίν μας κατὰ τὸν πλέον ἐνεργὸν καὶ ἐπωφελῆ τρόπον, εἰς τὸν εὐγενῆ ἀγῶνα διὰ τὴν ἐπίλυσιν τῶν διαφόρων τοπικῶν ζητημάτων τοῦ Νησιοῦ μας. Νὰ προστρέχωμεν καὶ νὰ συμβάλλωμεν εἰς τὴν καλὴν ὀργάνωσιν διαφόρων καὶ ποικίλων πατριωτικῶν ἐκδηλώσεων. Νὰ ἔλθωμεν εἰς ἐπικοινωνίαν μὲ τὴν νεολαίαν τῶν ξενητεμένων συμπατριωτῶν μας (καὶ δὴ τῶν τῆς Αὐστραλίας καὶ Ἀμερικῆς), ἐν ὄψει δὲ τῶν ὅλως ἰδιαζουσῶν συνθηκῶν των, νὰ φροντίσωμεν ν' ἀναπτύξωμεν στενὰς φιλικὰς καὶ πατριωτικὰς μετ' αὐτῆς σχέσεις ἐπὶ τῇ ἐπιδιώξει κυρίως τῆς ὑπ' αὐτῶν ἐκ τοῦ πλησίον γνωριμίας τοῦ Νησιοῦ μας ὡς καὶ τῆς Ἑλλάδος.

Ἐφ' ᾧ καλούμεθα ὅλοι νὰ προσέλθωμεν καὶ νὰ συνέλθωμεν περὶ τὴν ὡραίαν ἰδέαν μας, τῆς ὁποίας τὸν κοντὸν μόνον ἐστήσαμεν ἡμεῖς, ὁ πρῶτος πυρήν της, ἡνωμένοι δὲ καὶ ἀδελφωμένοι, νὰ βοηθήσωμεν, ἐν ἀγαστῇ συνεργασίᾳ, εἰς τὴν πραγμάτωσιν τῶν ὡραίων, εὐγενῶν καὶ πατριωτικῶν κοινῶν σκοπῶν μας.

ΙΩΑΝΝΗΣ Γ. ΣΑΜΙΟΣ
(Φοιτητὴς Νομικῆς)

ΕΥΧΑΡΙΣΤΗΡΙΟΝ

Αἰσθάνομαι τὸ καθῆκον νὰ εὐχαριστήσω ἀπὸ καρδίας, ὅλους τοὺς συγγενεῖς, φίλους καὶ συμπατριώτας, οἱ ὁποῖοι μὲ ἐπεσκέφθησαν εἰς τὴν Κλινικὴν Πειραιῶς «Ἡ Μεγαλόχαρη» κατὰ τὴν διάρκειαν τῆς νοσηλείας μου, καὶ μὲ τὰς περιποιήσεις, καὶ τὰ ἐνθαρρυντικά των λόγια συνετέλεσαν εἰς τὴν ταχυτέραν ἀποθεραπείαν μου. Ἐπίσης θερμὸς εὐχαριστῶ τοὺς ἰατροὺς καὶ τὸ προσωπικὸ τῆς κλινικῆς διὰ τὴν στοργικὴν των περίθαλψιν καὶ τὰς ἐπιστημονικάς των φροντίδας. Εἰς ὅλους εἶμαι βαθύτατα εὐγνώμων.

Γεώργ. Στ. Καλλίγερος
Πιτσινιάνικα Κύθηρα

ΔΟΚΤΩΡ
Γ. Δ. ΑΡΓΥΡΟΠΟΥΛΟΣ
ΧΕΙΡΟΥΡΓΟΣ
Ἐπιμελητὴς «Νοσοκομείου Ἀτυχημάτων» (Κ.Α.Τ. τ. Ἐπιμελητὴς COVENTRY AND WARWICKSHIRE HOSPITAL — Ἀγγλίας.
Δέχεται εἰς τὸ ἰατρεῖον του 6.30—8 μ.μ. καθ' ἑκάστην, πλὴν Σαββάτου καὶ ἐξαιρ. ἡμερῶν, ὁδὸς Ὑψηλάντου5, Ἀθῆναι (Κολωνάκι)
Τηλέφ. 711.482

ΓΕΩΡΓΙΟΣ Ι. ΚΑΣΙΜΑΤΗΣ
ΔΙΚΗΓΟ

ΔΙΑ ΤΗΝ ΑΠΟΠΛΗΡΩΜΗΝ ΤΩΝ ΕΡΓΩΝ ΕΙΣ ΤΟ ΑΕΡΟΔΡΟΜΙΟΝ ΤΗΣ ΝΗΣΟΥ

Ὀφείλονται ἀκόμη 200.000 δραχμαὶ

ΠΑΡΑΧΩΡΟΥΝ ΤΑ ΚΤΗΜΑΤΑ ΤΩΝ ΔΙ' ΕΠΕΚΤΑΣΙΝ ΤΟΥ ΔΙΑΔΡΟΜΟΥ

Τὸ θέμα τοῦ ἀεροδρομίου Κυθήρων, δικαιολογημένως, συγκινεῖ κάθε Κυθήριον. Περισσότερον συγκινεῖ τοὺς ἀποδήμους μας καὶ γενικῶς ἐκείνους ποὺ διαμένουν ἐκτὸς τῆς Νήσου. Διότι ἀπὸ τὴν καλὴν τακτοποίησιν τοῦ ἀεροδρομίου ἐξαρτᾶται ἡ ἀσφαλὴς διακίνησις τῶν ἀεροπλάνων, τὰ ὁποῖα ὅλοι προτιμοῦν διὰ τὰ ταξίδια των, προκειμένου νὰ κερδίσουν χρόνον καὶ νὰ ἀποφύγουν τὰς πιθανὰς ταλαιπωρίας τῆς θαλάσσης, κατὰ τὴν πάντοτε μελετωμένην καὶ συχνὰ πραγματοποιουμένην ἐπίσκεψιν τῆς πατρίδος.

Σήμερον τὸ ἀεροδρόμιον λειτουργεῖ ὡς κοινοτικόν, τὰ δὲ ἔργα ποὺ ἐγένοντο διὰ νὰ καταστήσουν δυνατὴν τὴν χρησιμοποίησίν του ἀπὸ ἀεροπλάνα 18 θέσεων, ἐγένοντο δαπάναις τῶν Κυθηρίων, μέσω τῆς εἰδικῶς πρὸς τὸν σκοπὸν αὐτὸν συσταθείσης ἐπιτροπῆς, ἐκ τῶν κοινοταρχῶν Ποταμοῦ, Φριλιγκιανίκων, Καρβουνάδων καὶ Χώρας, καὶ τῶν προϊσταμένων τῶν γραφείων τῆς Ἐθνικῆς Τραπέζης Χώρας καὶ Ποταμοῦ.

Τὰ χρήματα ποὺ ἐδαπανήθησαν (περίπου 800.000 δραχμαὶ) προῆλθον ἀπὸ τὰς μεγάλας ἐκ 50.000 δραχμῶν δωρεὰς τῶν Μυρτιδίων καὶ τῆς Κυθηραϊκῆς Ἀδελφότητος Πειραιῶς — Ἀθηνῶν, πολλὰ προσέφερον οἱ Κυθήριοι τῆς παροικίας Ἀθηνῶν καὶ Πειραιῶς μέσω τῶν Κυθηραϊκῶν σωματείων, ἐλάχιστα προσέφερον οἱ Κυθήριοι τῆς Νήσου, καὶ ἀκόμη ὀλιγώτερα, οἱ Κυθήριοι τοῦ ἐξωτερικοῦ. Ἡ ἐπιτροπὴ τοῦ ἀεροδρομίου, ἀπὸ τὰς 800.000 δρχ. ποὺ ἐστοίχισαν τὰ ἔργα, χρωστᾶ εἰς τοὺς ἐργασθέντας περὶ τὰς 200 χιλιάδας δραχμῶν. Νομίζομεν ὅτι αὐτὸ τὸ ποσὸν εἶναι ζήτημα τιμῆς διὰ τοὺς ἀπανταχοῦ Κυθηρίους νὰ τὸ προσφέρουν, πολὺ περισσότερον ποὺ οἱ ἔχοντες νὰ λαμβάνουν δὲν εἶναι ὅλοι Κυθήριοι.

Διὰ νὰ δρομολογηθοῦν μεγαλύτερα ἀεροπλάνα χρειάζεται ἐπέκτασις τοῦ πεδίου προσγειώσεως. Τὸ ἔργον ὅμως εἶναι ἀνώτερον τῶν Κυθηραϊκῶν δυνατοτήτων καὶ θὰ τὸ ἀναλάβῃ τὸ Κράτος. Διὰ νὰ τὸ ἀναλάβῃ ὅμως τὸ Κράτος καὶ ἀπὸ Κοινοτικὸν ποὺ εἶναι νὰ γίνῃ Κρατικὸν ἀεροδρόμιον χρειάζονται πολλαὶ διαδικασίαι καὶ ἐνέργειαι. Σήμερον εὑρισκόμεθα εἰς τὸ στάδιον αὐτῶν τῶν ἐνεργειῶν. Βασικὴ προϋπόθεσις διὰ νὰ γίνῃ Κρατικόν, εἶναι νὰ παραχωρηθῇ εἰς τὸ Δημόσιον ἡ ἔκτασις ποὺ καταλαμβάνει καὶ ὅση χρειάζεται ἀκόμη διὰ τὴν ἐπέκτασίν του. Οἱ ἰδιοκτῆται, ὅλοι φιλοπάτριδες καὶ προοδευτικοὶ Κυθήριοι, τὰ παραχωροῦν δωρεάν. Ἡ διαδικασία συνεχίζεται. Μέχρι σήμερον παρεχώρησαν τὰς ἰδιοκτησίας των μὲ ἐπίσημα ἐκχωρητήρια συμβόλαια οἱ ἑξῆς: Ἐριφύλη Ἀνδρέου Πρωτοψάλτη, ἐκ Φριλιγκιανίκων. Ἀντώνιος Ν. Πρωτοψάλτης, ἐκ Φριλιγκιανίκων. Ἀλεξάνδρα Π. Βαμβακάρη, ἐκ Φριλιγκιανίκων, Θεόδωρος Ι. Ἀργύρης ἐκ Ποταμοῦ. Θεόδωρος Ἐμμ. Σάμιος, ἐξ Ἀλοϊζιανίκων καὶ Χαράλαμπος Φ. Σάμιος, ἐξ Ἀλοϊζιανίκων.

Διὰ νὰ καλυφθῇ ἡ ἀναγκαία ἔκτασις πρέπει νὰ παραχωρηθοῦν ἀκόμη τὰ τεμάχια ποὺ ἀνήκουν εἰς τοὺς κ.κ. Ἰωάννην Θ. Ἀργύρην, Ἰωάννην Κοσμᾶ Μανέαν, καὶ Σταματικὴν Βρ. Κασιμάτη.

Πληροφορούμεθα ὅτι ὅλοι εἶναι πρόθυμοι νὰ προβοῦν εἰς τὴν ὑπογραφὴν τῶν ἐκχωρητηρίων συμβολαίων. Ἂς σπεύσουν ὅμως διότι τὸ θέμα ἐπείγει.

Ἅμα ἡ ἔκτασις παραχωρηθῇ εἰς τὸ Δημόσιον, ἡ Ὑπηρεσία Πολιτικῆς Ἀεροπορίας θὰ προγραμματίση ἔργα μεγάλης κλίμακος διὰ τὴν ἐπέκτασιν καὶ τελειοποίησιν τοῦ ἀεροδρομίου μας.

ΜΕΤΑ ΟΚΤΑΜΗΝΟΝ ΠΑΡΑΜΟΝΗΝ

Ἐπέστρεψεν εἰς τὴν Αὐστραλίαν ἡ οἰκογένεια κ. Γεωργίου Τζάννε

ΕΥΧΑΡΙΣΤΕΙ ΔΙΑ ΤΑΣ ΠΕΡΙΠΟΙΗΣΕΙΣ

Ἔπειτα ἀπὸ ὀκτάμηνον παραμονὴν εἰς τὴν πατρίδα, ἀνεχώρησεν εἰς Αὐστραλίαν ὁ ἀγαπητὸς συμπατριώτης μας κ. Γεώργιος Τζάννες μετὰ τῆς συζύγου του Ἀριστέας καὶ τῶν χαριτωμένων παιδιῶν των Ἀρχοντούλας, Νικολάου καὶ Μάρκου. Ἡ ἐκλεκτὴ οἰκογένεια Τζάννε εἶναι καλῶς ἀποκατεστημένη εἰς τὴν πόλιν Γουὶ Γουά, ὅπου ἔχει ἀνθηρὰς ἐπιχειρήσεις μικτῶν ἐργασιῶν.

Κατὰ τὴν διάρκειαν τῆς παραμονῆς της εἰς τὴν πατρίδα, ἐκτὸς ἀπὸ τὸ Νησί μας, ποὺ τὸ περιώδευσε ὅλον Καψαλίου μέχρι Καραβᾶ, ἡ οἰκογένεια Τζάννε περιηγήθη ὅλην τὴν Ἑλλάδα καὶ πολλὰς πόλεις τῆς Δυτικῆς Εὐρώπης, χάριν ἀναψυχῆς. Εἰς Κύθηρα διέμενε κατὰ τὸ πλεῖστον εἰς Χώραν ἀπ' ὅπου κατάγεται ἡ ἐκλεκτὴ κυρία Τζάννε, ποὺ εἶναι θυγάτηρ τοῦ ἀλησμονήτου Νικολάου Δ. Λουράντου – Μαραγκοῦ.

Ὁ Γιῶργος, ὡς γνωστόν, κατάγεται ἀπὸ τὸ Λειβάδι. Καὶ ἐκτὸς τῶν ἄλλων χαρισμάτων του, ποὺ τὸν κάνουν ἀγαπητὸ εἰς ὅλους, εἶναι καὶ δεινὸς κυνηγός.

Τὸ ἐφετεινὸ φθινόπωρο, προφανῶς ἕνεκα συνεπωνυμίας, ἀντικατέστησε στὸ τρουλιδοκύνηγο τὸν ἀξέχαστο φίλο μας Κοσμᾶ Ἐμμ. Τζάννε ἢ Πάτερο καὶ ἀλώνισε τὴν περιοχὴ ἀπὸ ,Αετόγουρνα μέχρι Πόρτο καὶ Λεφτό, σὰν ἀνεμοστρόβιλος, ὅπως ἀκριβῶς ἔκανε κι' ὁ Κοσμᾶς πρὶν φύγῃ στὴν Ἀμερικὴ καὶ γίνῃ ἀρχικυνηγὸς τοῦ δολλαρίου. Πολλὲς τρουλίδες σκότωσε ὁ Γιῶργος στὸν Ἀργυρὸ στὰς 19 Ὀκτωβρίου. Καὶ θὰ σκότωνε περισσότερες ἂν ἐπέμενε λιγάκι. Ἀλλὰ μόλις τρουβάδιασε περὶ τὰς εἴκοσι καὶ ἄλλα τόσα ὀρτυκοτρύγονα, ἄφησε τὸ κυνῆγι καὶ ἔσπευσε φορτωμένος στὰ ἐργοστάσια Τζώρτζη καὶ Συνεταιρικό, νὰ κάμῃ τὴν φιάκα του στὸν Θανάση καὶ στοὺς ἄλλους σκλάβους... τοῦ καθήκοντος, ποὺ ἔχασαν τὸ ἄφθονο κυνῆγι τῆς ἡμέρας αὐτῆς, ἐπειδὴ... δὲν τὸ πῆραν χαμπάρι...

Μὲ τὰ αἰσθήματα καὶ τὴν καλωσύνην των, μὲ τοὺς τρόπους καὶ τὴν ἀνοικτὴ καρδιά των ὁ κ. καὶ ἡ κ. Τζάννε κατέκτησαν τὴν ἐκτίμησιν συγγενῶν καὶ γνωστῶν, καὶ ἔτυχον ἀπὸ ὅλους θερμῆς ὑποδοχῆς καὶ πολλῶν περιποιήσεων. Κατενθουσιασμένοι ἀπὸ τὴν πατρίδα, χαρούμενοι διὰ τὰς προόδους ποὺ διεπίστωσαν παντοῦ, κατασυγκινημένοι ἀπὸ τὰς ἐκδηλώσεις τιμῆς καὶ ἀγάπης ποὺ τοὺς ἐγένοντο, ἐκφράζουν εἰς ὅλους, ἀπὸ τῆς στήλης αὐτῆς, τὰς ἐγκαρδίους εὐχαριστίας των, καὶ ἀπευθύνουν τὰς καλυτέρας εὐχάς των.

Ἤδη ἡ ἀγαπητή μας οἰκογένεια ἔφθασε ἀεροπορικῶς εἰς τὸν προορισμόν της. Τῆς εὐχόμεθα ἀπὸ καρδίας κάθε περαιτέρω πρόοδον, καθὼς καὶ σύντομον ἀλλὰ καὶ μόνιμον ἐπαναπατρισμόν.

ΔΩΡΕαὶ ΦΙΛΟΘΡΗΣΚΩΝ ΣΥΜΠΑΤΡΙΩΤΩΝ ΜΑΣ ΠΡΟΣ ΤΟ ΙΕΡΟΝ ΠΡΟΣΚΥΝΗΜΑ ΑΓΙΟΥ ΘΕΟΔΩΡΟΥ

Πρὸς τὸ ἱερὸν προσκύνημα Ἁγίου Θεοδώρου προσέφερον προσφάτως χρηματικὰς δωρεὰς καὶ ἄλλα εἴδη διὰ τὸν ἐφοδιασμὸν τοῦ ἡγουμενείου, οἱ κατωτέρω συμπατριῶται μας:

Θεανὼ Βαμβακάρη, ἐκ Σύδνεϋ, μέσω τοῦ κ. Δημητρίου Βαμβακάρη, 385 δρχ. εἰς μνήμην τοῦ συζύγου της Ἀντωνίου Βαμβακάρη. Μέσω τοῦ αἰδεσιμωτάτου Ἠλία Χανιώτη, προσέφερον: Ὁ κ. Ἰωάννης Κοντολέων 10 δολλάρια καὶ ὁ κ. Θεόδωρος Κασιμάτης 5 δολ. Ἑλένη Γεωργίου Βαμβακάρη 6.000 δρχ. διὰ νὰ κατασκευασθῇ ταβάνι εἰς τὴν αἴθουσαν τοῦ ἡγουμενείου. Καίτη Κουτεντάκη 100 δρχ. Εἰρήνη Π. Ἀρώνη ἢ Κουμέσου 6 φλυτζάνια, 12 κουταλάκια καὶ 12 μαχαιροπήρουνα. Ἑλένη πρεσβυτέρα Ἰωάννου Λευθέρη 12 πιάτα καὶ 6 νεροπότηρα. Ἀνώνυμος κυρία 500 δρχ. Εἰρήνη Πιπιλῆ τὸ γένος Βιαροπούλου 350 δρχ. Θάλεια Νικ. Τραβασάρου ἕνα σερβίτσιο. Τὸ ζεῦγος Ἀποστόλου Κανέλλη 50 δραχμὰς καὶ διάφορα εἴδη τραπεζαρίας. Καὶ Κυράνη Γεωργίου Μαυρομμάτη 6 φλυτζάνια τσαγιοῦ.

Πάντας τοὺς ἀνωτέρω δωρητάς, ἡ ἐπιτροπὴ τοῦ προσκυνήματος, ὁ ἡγούμενος αὐτοῦ πατὴρ Ἠλίας καὶ ἡ ὅλως ἰδιαιτέρως ἐργαζομένη διὰ τὸν εὐπρεπισμὸν τοῦ καθιδρύματος Ἁγίου Θεοδώρου, κυρία Μπετίνα Χ. Μαυρομμάτη, εὐχαριστοῦν θερμῶς.

Ἐπίσης, οἱ ἀνωτέρω ἐκφράζουν τὰς ἐγκαρδίους εὐχαριστίας των πρὸς τὸν διακεκριμένον συμπατριώτην μας κ. Νῖκον Δ. Φατσέαν, διευθυντὴν τοῦ Γραφείου Τύπου καὶ Δημοσίων Σχέσεων τοῦ Ὑπουργείου Δημοσίων Ἔργων, διὰ τὰς φροντίδας του πρὸς ἀναλαίνισιν τοῦ δρόμου πρὸς τὸ ἱερὸν προσκύνημα.

ΕΓΙΝΕ ΠΡΟ-Ι-ΣΤΑΜΕΝΗ

Ἡ ἐξαίρετος δεσποινὶς Σταματίνα Κασιμάτη, διαρκῶς διακρινομένη κατὰ τὴν διάρκειαν τῶν σπουδῶν της, ἔλαβε τὸ πτυχίον τῆς προϊσταμένης καὶ διωρίσθη εἰς τὸν Ὑγειονομικὸν Σταθμὸν Νεαπόλεως Βοιῶν.

Ἡ δεσποινὶς Κασιμάτη εἶναι προσφιλὴς θυγάτηρ τοῦ γνωστοῦ μηχανουργοῦ κ. Θεοδώρου Β. Κασιμάτη, ἐκ Λειβαδίου.

Τῆς ἐκφράζομεν θερμότατα συγχαρητήρια καὶ τῆς εὐχόμεθα καλὴν σταδιοδρομίαν.

Εἰς τὴν ἀπέραντον καὶ φιλόξενον Αὐστραλίαν

ΕΝΤΥΠΩΣΕΙΣ ΑΠΟ ΠΕΡΙΟΔΕΙΑ – ΜΑΜΜΟΥΘ

Ἐκλεκτοὶ Κυθήριοι τοῦ Μπρίσμπαν: Γιώργιος Π. Κασιμάτης, Σπῦρος Ἀρώνης καὶ Ἀδελφοὶ Κομηνοί. Ὁ παληοκαφενὲς τῆς παροικίας καὶ ἡ κυψέλη τῶν Κομηνέων. Ὁ Σπῦρος νὰ ἀποκτήσῃ καὶ πάλιν πεδερά.

ΓΡΑΦΕΙ Ο ΔΙΕΥΘΥΝΤΗΣ ΤΗΣ «ΚΥΘΗΡΑΪΚΗΣ ΔΡΑΣΕΩΣ» κ. Ι. Σ. ΚΑΣΙΜΑΤΗΣ

21ον

Συνεχίζομεν τὰς ἐντυπώσεις μας ἀπὸ τοὺς Κυθηρίους τοῦ Μπρίσμπαν, τῶν ὁποίων τὰ αἰσθήματα καὶ ἡ φιλοξενία θὰ μᾶς συγκινοῦν πάντοτε. Εἰς τὸ κέντρον τῆς πόλεως καὶ ἐπὶ τῆς ὁδοῦ Γεωργίου, εἶναι ἀπὸ πολλῶν ἐτῶν ἐγκατεστημένος εἰς τὸ ἰδιόκτητον κατάστημά του, ὁ δημοφιλέστατος συμπατριώτης Γεώργιος Παναγιώτου Κασιμάτης, ἀπὸ τὸ χωρίον Δρυμῶνας. Ἔχει ἀνθηρὰν ἐπιχείρησιν ἑστιατορίου καὶ ζαχαροπλαστείου, διευθύνει ἐπιτυχῶς ἐργασίας σοκολατοποιίας καὶ θεωρεῖται ἀπὸ τοὺς ὁμογενεῖς ὡς μεγαλοεπιχειρηματίας. Εἰς τὰς ἐργασίας του ἀπασχολοῦνται καὶ πολλοὶ ὁμογενεῖς, συχνάκις δὲ καὶ Κυθήριοι. Διότι ὁ ἀνεκτίμητος Γεώργιος Κασιμάτης, παρὰ τὴν μακροχρόνιον ἀποδημίαν του, εἶναι πάντοτε ἕνας ἀγνός, τίμιος καὶ πρόθυμος Τσιριγώτης.

Πέραν ἀπὸ τὰς ἐπαγγελματικὰς καὶ τὰς οἰκογενειακάς του φροντίδας, πολὺν χρόνον διαθέτει ὁ κ. Κασιμάτης καὶ εἰς τὰ κοινὰ τῆς παροικίας καὶ εἶναι πρόθυμος εἰς θυσίας διὰ τὸ καλὸν τῆς ὁμογενείας καὶ τὴν προβολὴν τοῦ ἑλληνικοῦ ὀνόματος. Λαμβάνει ἐνεργὸν μέρος εἰς τὰ ζητήματα τῆς Ἑλληνορθοδόξου Κοινότητος τῆς Κουηνσλάνδης, εἶναι δραστήριον μέλος τῆς Κυθηραϊκῆς Ἀδελφότητος, συντρέχει ἠθικῶς καὶ ὑλικῶς πατριωτικοὺς κοινωφελεῖς σκοποὺς καὶ πρωτοστατεῖ εἰς κάθε πατριωτικὴν προσπάθειαν. Ἡ σύζυγός του Κούλα, ποὺ εἶναι ὑπόδειγμα οἰκοκυρᾶς καὶ Ἑλληνίδος, κατάγεται ἐκ Μυλοποτάμου ἐκ τῆς γνωστῆς οἰκογενείας Παναγιώτου Μαλάνου ἢ Καμπίτη, καὶ εἶναι γεμάτη εὐγένεια καὶ καλωσύνη.

Τὸ ζεῦγος Κασιμάτη ἀνατρέφει τὰ παιδιά του μὲ τὰς ἑλληνοχριστιανικὰς ἀρχάς, ὥστε νὰ ἐξελιχθοῦν εἰς ἄξια μέλη τῆς παροικίας μας. Ἐκ τῶν παιδιῶν του, ὁ Παναγιώτης ποὺ συγκεντρώνει πολλὰ χαρίσματα καὶ ἱκανότητας εἶναι τεταρτοετὴς φοιτητὴς τῆς Ἰατρικῆς Σχολῆς τοῦ Πανεπιστημίου Βρισβάνης καὶ ἅμα λάβῃ τὸ πτυχίον του θὰ διευρύνῃ τὰς σπουδάς του εἰς τὸ Λονδῖνον. Μετὰ ταῦτα, γονεῖς καὶ υἱὸς εἶναι ἀποφασισμένοι νὰ ἐγκατασταθοῦν διὰ μερικὰ ἔτη εἰς τὴν πατρίδα. Καὶ ὅπως μᾶς πληροφορεῖ ὁ εἰς Μπρίσμπαν παιδικός μας φίλος Γιάννης Καστρίσος, ὁ πατὴρ θὰ διαμένῃ στὸ Ξερουλάκι νὰ... προστατεύῃ τὴν περιοχὴ ἀπὸ τοὺς λαγούς, ὁ δὲ υἱὸς θὰ μεταβαίνῃ εἰς τὸ Νοσοκομεῖον μας, διὰ νὰ θεραπεύῃ δωρεὰν τοὺς προσερχομένους...

Ἐνθυμούμεθα μὲ συγκίνησιν τὰς περιποιήσεις τοῦ Γιώργου καὶ τοῦ εὐχόμεθα οἰκογενειακὴν εὐτυχίαν καὶ εὐόδωσιν τῶν ὡραίων του ἐπιδιώξεων.

Εἰς τὴν περιοχὴν GREEN LOPES εἶναι ἐγκατεστημένος εἰς τὸ παλατάκι του, ὁ ἐκλεκτὸς πατριώτης Σπῦρος Ἀρώνης - Βιαρόπουλος, ἀπὸ τὸ χωρίον Ἀρωνιάδικα. Ἀπεδήμησε πρὸ πολλῶν ἐτῶν καὶ ἐτράπη εἰς τὸ ἐμπόριον, ὅπου καὶ ἐπεκράτησε, χάρις εἰς τὴν ἐργατικότητά του, τὴν προθυμίαν του καὶ τὸν ἀδαμάντινον χαρακτῆρα του. Παραλλήλως πρὸς τὴν ἐπαγγελματικήν του δρᾶσιν ἀναπτύσσει καὶ κοινωνικὴν δραστηριότητα, διατηρεῖ ἄσβεστον τὴν φλόγα τοῦ Κυθηραϊκοῦ πατριωτισμοῦ, συντρέχει κοινωφελεῖς σκοποὺς καὶ εἶναι πολὺ ἀγαπητὸς ἀπὸ ὅλους τοὺς γνωρίμους του. Εἶναι στενὸς συγγενὴς τῶν εἰς Ἀθήνας ἐγκρίτων Κυθηρίων Παναγιώτου Γ. Βιαροπούλου καὶ τῶν ἀδελφῶν Ἀγγέλου, Ἀντωνίου καὶ Ἐμμανουὴλ Χ. Γερακίτη, τοὺς ὁποίους μὲ χαρὰ θὰ ἔβλεπε εἰς τὴν Αὐστραλίαν, διὰ νὰ τοὺς περιποιηθῇ καὶ νὰ τοὺς ξεναγήσῃ εἰς τὸ πανέμορφο Μπρίσμπαν, ποὺ μετὰ τὸ Λὸς Ἄντζελες τῆς Ἀμερικῆς, εἶναι ἡ μεγαλυτέρα, εἰς ἔκτασιν, πόλις τοῦ κόσμου. Ἐπίσης εἶναι ἀδελφὸς τῆς εἰς Ἀθήνας ἐγκατεστημένης ἐκλεκτῆς Κυθηρίας Ἑλένης Φαραντούρη, καὶ ὁμιλεῖ μὲ θαυμασμόν, ὑπερηφάνειαν καὶ στοργὴν διὰ τὴν ἀνηψιάν του Μαρίαν Φαραντούρη, ποὺ εἶναι καλλιτέχνις τοῦ τραγουδιοῦ, παγκοσμίου φήμης.

Πρὸς ὅλους τοὺς ἀνωτέρω ὁ Σπῦρος διαβιβάζει ἀπὸ τῆς στήλης αὐτῆς τοὺς χαιρετισμούς του καὶ τὴν ἔκφρασιν τῆς ἀγάπης του.

Τὰ τελευταῖα χρόνια ὁ Σπῦρος ἀπεσύρθη ἀπὸ τὰς ἐπιχειρήσεις καὶ ἀσχολεῖται μὲ τὰ σπὸρ καὶ τὴν κοινωνικὴ ζωή. Εἶναι περιποιητικός, φιλόξενος, πνευματώδης καὶ σκλαβώνει μὲ τὴν καλωσύνην του. Τὸν εὐχαριστοῦμεν διὰ τὴν παλαιὰν καὶ σταθερὰν ἀγάπην του καὶ εὐχόμεθα ἡ συνάντησίς μας μαζί του νὰ ξαναγίνῃ κάπου στὸ Διακόφτι.

(Σημείωσις διὰ τὸν ἴδιον: Ἀρκοῦδα μὲ τὰ... χαρίσματα ποὺ μοῦ γράφεις, δὲν ὑπάρχει οὔτε στὴν Νότιο καὶ Ἀνατολικὴ Ἀφρική... Κύτταξε νὰ ξαναποκτήσῃς πεθερά. Ἄλλως τὸ κενὸν θὰ παραμένῃ).

Εἰς τὸ κέντρον τῆς πόλεως καὶ ἐπὶ τῆς ὁδοῦ Ἀλμπέρτου, ἀριθμὸς 200 λειτουργεῖ ἕνα κατάστημα ἑτοίμων φαγητῶν ποὺ στὴν κίνησι κόσμου εἶναι ἴδια κυψέλη. Οἱ ἄνθρωποι κινοῦνται σὰν τὰ μελίσσια, ἐφοδιάζονται μὲ ποικίλα κρύα φαγητὰ καὶ φεύγουν τρεχάτοι. Δὲν κανένα χαρτάκι ἢ συζητοῦν καὶ περνοῦν τὴν ὥραν των σχεδιάζοντες ταξίδι γιὰ τὴν πατρίδα. Τὰ σκυλάκια, τὰ τουφέκια καὶ πρὸ παντὸς ὁ παληοκαφενές, ἦσαν αἰτία νὰ ἐπισκεπτόμεθα συχνὰ αὐτὸν τὸν μαχαλᾶ, κατὰ τὴν παραμονήν μας εἰς τὸ Μπρίσμπαν, μετέχοντες καὶ ἡμεῖς μὲ τὸ γνωστὸν σύστημά μας (τοῦ ἀκροατοῦ) εἰς τὰ συζητούμενα, ποὺ πολλὲς φορὲς εἶναι καὶ χρήσιμα πράγματα.

Τὸ κατάστημα κυψέλη, τῆς ὁδοῦ Ἀλμπέρτου ἀνήκει εἰς δύο ἐκλεκτοὺς Κυθηρίους, ποὺ ὅσο περισσότερον τοὺς γνωρίζει κανείς, τόσον καὶ περισσότερον τοὺς ἐκτιμᾶ. Εἶναι οἱ ἀδελφοὶ Μανώλης καὶ Βασίλης Π. Κομηνὸς ἢ Γαλάνης, ἀπὸ τὸ χωρίον Ντουριάνικα, καὶ εἶναι οἱ νεώτεροι ἀπὸ τοὺς ἑπτὰ ἀδελφοὺς Κομηνοῦ ποὺ ἐξεκίνησαν ἀπὸ τὸ Νησί μας εἰς παιδικὴν ἡλικίαν διὰ νὰ σταδιοδρομήσουν, νὰ εὐδοκιμήσουν καὶ νὰ τιμήσουν τὸ Κυθηραϊκὸν ὄνομα εἰς τὴν φιλόξενον Αὐστραλίαν.

Οἱ μεγαλύτεροι ἀδελφοί των Γεώργιος, Ἀναστάσιος, Χριστόφορος, Ἰωάννης καὶ Νικόλαος ἐσταδιοδρόμησαν εἰς τὸ N.S.W. καὶ κατὰ τὸ πλεῖστον εἰς τὴν πόλιν Ἄρμινταλ. Ἀπὸ τὴν Ἄρμινταλ ἐξεκίνησαν τὴν δρᾶσιν των καὶ οἱ ἀδελφοὶ Μανώλης καὶ Βασίλης, βραδύτερον δὲ μετεφέρθησαν εἰς Μπρίσμπαν ὅπου ἐκτιμῶνται ἀπὸ ὅλους τοὺς ὁμογενεῖς καὶ ὡς ἐπιχειρηματίαι μὲ ἱκανότητας καὶ ὡς οἰκογενειάρχαι μὲ ἀρχὰς καὶ ὡς ἄγνοι Ἕλληνες. Ἡ σύζυγος τοῦ Μανώλη, Πολυτίμη, κατάγεται ἀπὸ τὸν Δριμῶνα, ἐκ τῆς γνωστῆς οἰκογενείας Παναγιώτου Κασιμάτη, ἐνῶ ἡ σύζυγος τοῦ Βασίλη κατάγεται ἀπὸ τὰ Ντουριάνικα, ἐκ τῆς ἀρίστης οἰκογενείας Παναγιώτου Στ. Κομηνοῦ. Εἶναι καὶ αἱ δύο ὑποδειγματικαὶ μητέρες καὶ Ἑλληνίδες, ἀνατρέφουν τὰ παιδιά των μὲ τὰς ἑλληνοχριστιανικὰς ἀρχάς, καὶ διακρίνονται μεταξὺ τῶν κυριῶν τῆς ὁμογενείας. Οἱ ἀδελφοὶ Κομηνοὶ εἶναι πρόθυμοι, ἐργατικοί, εὐγενικοὶ καὶ ἀπολαμβάνουν μεγάλης ἐκτιμήσεως ἀπὸ τὴν κοινωνίαν. Τοὺς εὐχαριστοῦμεν διὰ τὴν ἀγάπην καὶ τὰς περιποιήσεις των, τοὺς εὐχόμεθα οἰκογενειακὴν εὐτυχίαν καὶ εἰς τὴν Κυψέλην των νὰ ἔχῃ πάντοτε καλοχρονιά.

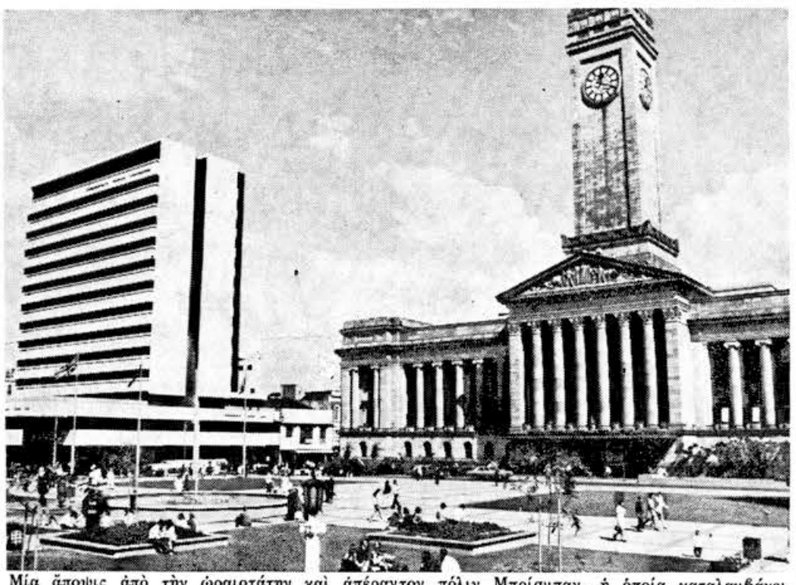

Μία ἄποψις ἀπὸ τὴν ὡραιοτάτην καὶ ἀπέραντον πόλιν Μπρίσμπαν, ἡ ὁποία καταλαμβάνει ἔκτασιν 375 τετραγωνικῶν μιλλίων. Ἀριστερὰ διακρίνεται τὸ πολυόροφο κτίριο τῆς κοινοπολιτειακῆς Τραπέζης, ποὺ κεῖται ἐπὶ τῆς ὁδοῦ Ἀδελαΐδος καὶ δεξιὰ τὸ Ἑλληνικοῦ ρυθμοῦ Δημαρχειακὸ μέγαρο. Πρὸ τοῦ Δημαρχείου ἁπλώνεται ἡ κεντρικὴ πλατεῖα Βασιλέως Γεωργίου καὶ ἀπέναντι τοῦ Δημαρχείου ἐπὶ τῆς ὁδοῦ Ἀδελαΐδος κεῖται τὸ περίφημο κτίριο, ποὺ ὁ ἀείμνηστος Γεώργιος Σκλάβος ἐκληροδότησε, μέσω τῆς Κυθηραϊκῆς Ἀδελφότητος, ὑπὲρ τῆς νήσου μας. Τοῦ κτήματος Σκλάβου φαίνεται μικρὰ λωρίς, ὅπως δείχνει τὸ βέλος.

Στὴ φωτογραφία ἡ κ. Κούλα Γ. Κασιμάτη, μὲ τὸν λεβέντη γυιό της φοιτητὴ τῆς Ἰατρικῆς, τοῦ Πανεπιστημίου Μπρίσμπαν.

ΚΥΘΗΡΑΪΚΟΣ ΣΥΝΔΕΣΜΟΣ ΑΘΗΝΩΝ

Γραφεῖα: Κάνιγγος 7, 4ος ὄροφος, τηλ. 638.190, Ἀθῆναι

ΑΝΑΚΟΙΝΩΣΙΣ

Ἀγαπητὲ Συμπατριώτη μας,

Μὲ ἰδιαιτέραν χαρὰν σᾶς γνωρίζομεν ὅτι ὁ Σύνδεσμός μας διοργανώνει καὶ ἐφέτος, ὅπως καὶ τὰ ἄλλα χρόνια, τὴν ἐτησίαν χοροεσπερίδα του εἰς τὴν γνωστὴν αἴθουσαν τοῦ Ξενοδοχείου KING GEORGE (Πλατ. Συντάγματος), τὴν 24ην Μαρτίου, ἡμέραν Σάββατον καὶ ἀπὸ ὥρας 9ης ἑσπερινῆς.

Τὸ δικαίωμα εἰσόδου μετὰ πλήρους δείπνου (τάμπλ' ντ' ὄτ) ὡρίσθη εἰς δραχμὰς 225.

Ἡ ἐτησία χοροεσπερὶς τοῦ Συνδέσμου μας, ἐκτὸς ἀπὸ τὸν ψυχαγωγικόν της σκοπόν, καὶ τὴν εὐκαιρίαν τὴν ὁποίαν παρέχει εἰς ὅλους τοὺς συμπατριώτας μας νὰ συναντηθοῦν εἰς ἕνα θερμὸν καὶ εὐχάριστον Κυθηραϊκὸν περιβάλλον, ἀποβλέπει καὶ εἰς τὴν κατὰ τὸ δυνατὸν οἰκονομικὴν ἐνίσχυσιν τοῦ Σωματείου μας. Διότι, ὅπως καὶ ἄλλοτε ἔχει τονισθῆ, αἱ εἰσπράξεις ἐκ τῆς χοροεσπερίδος αὐτῆς ἀποτελοῦν τὰ βασικὰ ἔσοδα τοῦ Συνδέσμου μας, διὰ τῶν ὁποίων οὗτος προσπαθεῖ ν' ἀνταποκριθῇ εἰς τὰς πολλαπλᾶς φιλανθρωπικὰς καὶ κοινωφελεῖς του ὑποχρεώσεις.

Εἶναι συνεπῶς πατριωτικὸν καθήκον ὅλων τῶν μελῶν τοῦ Συνδέσμου νὰ συμβάλουν εἰς τὴν ἐπιτυχίαν τῆς χοροεσπερίδος μας διὰ τῆς προσωπικῆς των συμμετοχῆς καὶ τῆς διαθέσεως εἰσιτηρίων μεταξὺ τοῦ συγγενικοῦ καὶ φιλικοῦ των περιβάλλοντος.

Τὰ εἰσιτήριά σας δύνασθε νὰ προμηθευθῆτε ἀπὸ τὰ Γραφεῖα τοῦ Συνδέσμου (Κάνιγγος 7, 4ος ὄροφος, τηλέφ. 638.190) καθ' ἑκάστην κατὰ τὰς ὥρας 10 — 2 μ.μ. καὶ 6 — 8 μ.μ., ὡς καὶ ἀπὸ τὴν Κυθηραϊκὴν Λέσχην Ἀθηνῶν, ὁδὸς Πανεπιστημίου 65, τηλέφ. 3214414.

Ἐκτὸς ἀπὸ τὸ πλούσιον καλλιτεχνικὸν πρόγραμμα καὶ τὸ Κυθηραϊκὸν χρῶμα τῆς βραδυᾶς, μὲ τοὺς γνήσιους καὶ ὡραίους Τσιριγώτικους χορούς, θὰ ὑπάρχῃ καὶ λαχεῖον μὲ πολλὰ καὶ πλούσια δῶρα.

Διὰ τὴν ἐξασφάλισιν τοῦ τραπεζιοῦ σας τηλεφωνήσατε ἐγκαίρως εἰς τὴν ἀνωτέρω διεύθυνσιν τῶν γραφείων μας.

Μετὰ πατριωτικῶν χαιρετισμῶν
Διὰ τὸ Διοικητικὸν Συμβούλιον

Ὁ Πρόεδρος — Ὁ Γεν. Γραμματεὺς
ΝΙΚ. Γ. ΦΑΤΣΕΑΣ — ΔΗΜ. ΚΟΜΗΣ

Ο κ. ΝΙΚΟΛΑΟΣ Ι. ΣΤΑΘΗΣ

Ἐτήρησε τὴν ὑπόσχεσιν καὶ ἦλθε στὴν Ἑλλάδα

ΜΕΤΑ ΑΠΟΔΗΜΙΑΝ 45 ΕΤΩΝ

Τὴν 20ὴν Φεβρουαρίου ἀφίκετο ἐξ Αὐστραλίας ὁ ἀγαπητὸς συμπατριώτης μας κ. Νικόλαος Ι. Στάθης ἢ Ἀράπης, ἀπὸ τὸ χωρίον Ἅγιος Ἠλίας, διακόπτων ἀποδημίαν σαράντα πέντε ἐτῶν. Ὁ κ. Στάθης εἶναι ἀποκατεστημένος εἰ