ΑΘΗΝΑΙ
ΠΕΡΙΟΔΟΣ Β'
ΕΤΟΣ 31ον — ΑΡΙΘ. 309
30 ΙΟΥΝΙΟΥ 1967

ΚΥΘΗΡΑΪΚΗ ΔΡΑΣΙΣ

ΑΝΕΞΑΡΤΗΤΟΣ ΕΦΗΜΕΡΙΣ - ΟΡΓΑΝΟΝ ΤΟΥ ΚΥΘΗΡΑΪΚΟΥ ΛΑΟΥ

ΙΔΙΟΚΤΗΤΗΣ — ΔΙΕΥΘΥΝΤΗΣ
ΙΩΑΝΝΗΣ Σ. ΚΑΣΙΜΑΤΗΣ
ΑΘΗΝΑΙ
ΒΟΥΛΓΑΡΟΚΤΟΝΟΥ 4, ΤΗΛ. 644.594
ΔΙΑΧΕΙΡΙΣΤΗΣ
Ν. ΖΑΝΤΙΩΤΗΣ

Εἰς βαθύτατον γῆρας

ΑΠΕΘΑΝΕΝ Ο Γ. Σ. ΑΛΒΑΝΑΚΗΣ

Ὑπῆρξε εὐθύς, τίμιος, θαρραλέος, φιλόπατρις, πρόθυμος, ἀνιδιοτελής

Πλήρης ἡμερῶν ἀπεβίωσεν εἰς Χώραν ὁ Γεώργιος Σπυρίδωνος Ἀλβανάκης, ἐτῶν 95. Ὁ μεταστὰς ἦτο γόνος ἱστορικῆς οἰκογενείας τῶν Κυθήρων, ἡ ὁποία προσέφερεν πολλὰ εἰς τοὺς Ἐθνικοὺς ἀπελευθερωτικοὺς ἀγῶνας. Ἐγεννήθη τὸ ἔτος 1872. Ἀφοῦ ἐπεράτωσεν τὸ Σχολαρχεῖον Κυθήρων, ἐφοίτησεν εἰς τὸ διδασκαλεῖον Ἀθηνῶν καὶ νεώτατος εἰσῆλθεν εἰς τὴν ὑπηρεσίαν ὡς πρωτοβάθμιος Δημοδιδάσκαλος. Ὑπηρέτησεν εἰς διάφορα σχολεῖα τῆς Νήσου τὴν δὲ τελευταίαν δεκαετηρίδα μὲ τὴν ὁποίαν ἔκλεισε τὸ διδασκαλικόν του στάδιον ὑπηρέτησεν εἰς Χώρον.

Τὸν διέκρινεν θρησκευτικὴ προσήλωσις εἰς τὸ καθῆκον, πατρικὴ ἀγάπη πρὸς τοὺς μαθητάς του, ἱκανότης καὶ ζῆλος περὶ τὴν ἐκπλήρωσιν τῆς ἀποσταλῆς του τόσον ὡς διδασκάλου ὅσον καὶ ὡς κοινωνικοῦ παράγοντος. Εὐθύς, τίμιος, ἀνιδιοτελής, θαρραλέος, φιλόπατρις, πρόθυμος εἰς κάθε θυσίαν χάριν του γενικωτέρου συμφέροντος. Ἄξιος πράγματι συνεχιστὴς τῶν οἰκογενειακῶν του παραδόσεων. Χριστιανός ἀληθινός, χωρὶς μισαλλοδοξίαν καὶ ἀκρότητας, χωρὶς ὑποκριτικὰς ἐκδηλώσεις διὰ τὸ θεαθῆναι τοῖς ἀνθρώποις, ἀλλὰ μὲ βαθεῖαν κατανόησιν τῶν ὑψηλῶν διδαγμάτων τῆς χριστιανικῆς ἀγάπης ἐκάμιζε τὴν ἀνακούρισιν καὶ τὴν στοργήν του εἰς τοὺς ἔχοντας ἀνάγκην μὲ τὴν ταπεινοφροσύνην τοῦ Χριστοῦ, «μὴ γνώτω ἡ δεξιὰ τί ποιεῖ ἡ ἀριστερά σου». Καὶ κατὰ τὴν ὑπαλληλικήν του σταδιοδρομίαν ἀλλὰ καὶ ὡς συνταξιοῦχος ἀπὸ τοῦ ἔτους 1933 ἀφιέρωσεν πολλὰς ἀπὸ τὰς δυνάμεις του διὰ τὸ γενικὸν καλόν, ἰδιαιτέρως ἐνδιοφερθεὶς διὰ τὴν μορφωτικὴν καὶ ἐκπολιτιστικὴν δράσιν τοῦ Κυθηραϊκοῦ Συνδέσμου Κυθήρων, τοῦ ὁποίου τὸ προεδρικὸν ἀξίωμα ἐλάμπρυνεν ὁ ἀλησμόνητος διδάσκαλος, ἐπὶ σειρὰν ἐτῶν.

Ὡς οἰκογενειάρχης, τέλος, ὁ Γεώργιος Ἀλβανάκης ὑπῆρξε πράγματι, ὑποδειγματικός. Μὲ ἀρχάς, μὲ στοργήν, μὲ συναίσθησιν τῆς εὐθύνης του. Δι' αὐτὸ καὶ μὲ τὴν ἀνταξίαν σύζυγόν του κ. Ἄνναν, διδασκάλισσαν ἐπίσης, ἀνέδειξαν τέκνα μὲ ἦθος, ἀρετὰς καὶ ἱκανότητας, τὰ ὁποῖα κοσμοῦν τὴν κοινωνίαν μας καὶ τιμοῦν τὸ Κυθηραϊκὸν ὄνομα. Μὲ τὴν εὐγένειαν τοῦ ἤθους του, τὰς ἀρετὰς καὶ τὴν δράσιν του εἶχεν κατακτήσει τὴν ἀγάπην τῆς κοινωνίας, καὶ ἡ εἴδησις τοῦ θανάτου του προεκάλεσεν εἰς ὅλους μεγάλην λύπην. Ἡ κηδεία του ἐγένετο πάνδημος ἀπὸ τὸν ἱερὸν ναὸν τοῦ Ἐσταυρωμένου. Πλῆθος κόσμου εἶχεν κατακλύσει τὸν ναὸν καὶ

τὸν πρὸ αὐτοῦ χῶρον. Τὸ φέρετρον, τιμῆς ἕνεκεν, ἐβάστασαν οἱ διδάσκαλοι τῆς Νήσου. Μετὰ τὴν νεκρώσιμον ἀκολουθίαν, τὸν νεκρὸν ἀπεχαιρέτησεν συγκεκινημένας ὁ παλαιὸς μαθητής του κ. Σπῦρος Αὐγερινός, διδάσκαλος Μυλοποτάμου, εἰπὼν τὰ ἑξῆς:

ΣΥΓΚΙΝΗΤΙΚΟΣ ΕΠΙΚΗΔΕΙΟΣ ΛΟΓΟΣ ΑΠΟ ΕΝΑΝ ΠΑΛΑΙΟΝ ΜΑΘΗΤΗΝ ΤΟΥ

Ἀείμνηστε διδάσκαλέ μου,

Ἕνα χρέος βαρὺ καὶ ἄνθρωπινο, κάλεσε σήμερα κοντὰ στὴ σεπτή σου σωρό, ὅλους ὅσους στὰ χρόνια τῆς ζωῆς σου εὐεργέτησες, σὰν δάσκαλος, σὰν ἄνθρωπος, σὰν μέλος τῆς μικρῆς μας κοινωνίας, ποὺ πρὶν ἀπὸ λίγα μόλις χρόνια, ἐμοιαζε μὲ κυψέλη ἀκμάζουσα καὶ εἶχε τόνο ἀνώτερης ἀνθρωπιστικῆς πνοῆς. Κι' ἀνάμεσα σ' ὅλους βρίσκομαι κι' ἐγώ, μὲ ψυχικὴ συντριβὴ καὶ πόνο, γιὰ νὰ σοῦ ἀποδώσω τὸν ἐλάχιστο φόρο εὐγνωμοσύνης, ποὺ ἐπὶ τῶν ἡμερῶν σου ὡς διδασκάλου πῆρα τὰ πρῶτα φῶτα διὰ τὴν ζωήν, καὶ μὲ λίγα λόγια θλιμμένα νὰ σὲ ἀποχαιρετήσω ἐκ μέρους τῶν μαθητῶν σου, ποὺ ἐπὶ τόσα χρόνια μᾶς ἐγαλούχησες καὶ μᾶς ἐδίδαξες στὴ μικρὴ μας πολίχνη, σὰν δάσκαλος εὐσυνείδητος καὶ ἀποδοτικός, γιὰ τὸ αἰώνιο πλέον καὶ ἀγύριστό σου ταξίδι...

Γόνος τῆς φιλοπάτριδος οἰκογενείας τῶν Ἀλμπανάκηδων, ποὺ ὁ ἱστορικὸς Παπαρρηγόπουλος στὸ σύγγραμμά του—Ἱστορία τοῦ Ἑλληνικοῦ Ἔθνους — τόσα πολλὰ ἀναφέρει γιὰ τὴν συμβολή τους στὸν ἀγῶνα τοῦ 1821, γεννήθηκες καὶ μεγάλωσες στὴ χώρα μας, ποὺ πάντοτε ἐλάτρευες, καὶ κάτω ἀπὸ τὶς οἰκογενειακές σου ἀρχές, καὶ τὴν ἐξιδανικευμένη ἀνατροφή ποὺ πῆρες ἀπὸ τοὺς μακαρίτες γονεῖς σου, στάθηκες ἱκανὸς στὴ μόρφωσή σου, γιὰ νὰ λάβῃς ὡς ἄνθρωπος τὴν μεγάλη δύσκολη μὰ καὶ ἱερὴ ἀποστολὴ τοῦ διδασκάλου.

Σπούδασες στὸ διδασκαλεῖο τῶν Ἀθηνῶν, καὶ ἔλαβες πτυχίον πρωτοβαθμίου, μεταξὺ τῶν συμφοιτητῶν σου, πρᾶγμα δύσκολο γιὰ τὴν ἐποχὴ ἐκείνη, μὰ ποὺ ἔδειχνε τὴν μεγάλη προσπάθειά σου καὶ τὴν μεγάλη σου θέληση. Τὴν ἀποστολή σου δέχθηκες μὲ πλήρη συνείδηση καὶ κάτω ἀπὸ τὴν φωτισμένη σου πνευματικότητα καὶ φιλοσοφικὴ ἐνατένισή, ἐπέτυχες τὴν πολύχρονη φωτεινή σου σταδιοδρομία, ποὺ τὴν χαρακτήριζαν πάντοτε ἡ πίστις, ἡ ἀφοσίωσις στὸ καθῆκον, ἡ εὐσυνειδησία καὶ ἡ συνέπεια, γιὰ ὅλα σου τὰ θέματα ὡς διδασκάλου καὶ πνευματικοῦ λειτουργοῦ. Μὰ καὶ ὡς ἀνθρωπὰς στάθηκες πρότυπον χαρακτῆρος. Εὐγενικὸς εἰς τοὺς τρόπους, εἰλικρινὴς εἰς τὰς σχέσεις σου, ἀνιδιοτελὴς εἰς τὰ κίνητρα, ἀκαταπόνητος σμιλευτὴς ψυχῶν, ἀνυποχώρητο ς εἰς τὸ πιστεύω σου σὰν εὐθὺς καὶ τίμιος ἄνθρωπος, σωστὸς ψυχοπλάστης ὅπως λέγει ὁ Παλαμᾶς, ἐσαγήνευες τοὺς μαθητάς σου, ἐκτιμώμενος ὑπὸ τῶν προϊσταμένων σου καὶ πάντοτε σεβαστὸς ἀπὸ τοὺς κατοίκους τῶν περιοχῶν ὅπου ἐδίδαξες.

37 ὁλόκληρα χρόνια, σχεδὸν τὰ μισὰ ἀπὸ τὴ ζωή σου, ὑπηρέτησες τὴν ἐκπαίδευσι, καὶ ἀπὸ αὐτὰ τὰ 15 περίπου μέσα στὸν ἱερὸ χῶρο τοῦ σχολείου τῆς γενέτειράς σου, Ψυχὴ θρησκεύουσα στάθηκες πάντοτε πλάϊ στὴν ἐκκλησία, καὶ μὲ τὸ φωτεινό σου νοῦ ἐμφυσοῦσες εἰς τὴν ζωὴν τῶν μαθητῶν σου τὸν ἔρωτα διὰ τὴν μάθησιν καὶ τὸν σεβασμὸν καὶ τὴν λατρείαν πρὸς τὴν θρησκείαν τοῦ Θεανθρώπου. Ἔτσι ἔκλεισες τὸν ἐπαγγελματικό σου κύκλο τὸ σχολεῖο, γιὰ νὰ χαρῆς τὴ συντάξιμη ζωή σου, ποὺ τόσο ἐπάξια ἐξεδούλευσες. Μὰ ὁ ρόλος καὶ ἡ συμβολή σου δὲν ἔπαυσαν ἀπὸ τότε ὡς ἄνθρωπου καὶ ὡς κοινωνικοῦ μέλους τῆς χώρας μας. Εἰς τοὺς ἐράνους, εἰς τὰς κοινωνικάς σου ὑποχρεώσεις, εἰς τοὺς διαφόρους κοινωνικοὺς καὶ ἐθνικοὺς σκοπούς, στάθηκες, πάντοτε πρωτεργάτης μὲ τὶς γενναῖες σου συνδρομές, καὶ τὴν ἀξιοπρεπῆ συμμετοχήν σου. Παρὰ τὴ νευρικότητα, ποὺ σοῦ ἐκληρονόμησεν ἡ μακρὰ σχολικὴ ζωή, ἦταν εὔκολο νὰ διαγνώσῃ καὶ ὁ ἀδαέστερος ψυχολόγος, ὅτι ἡ ψυχή σου ἦταν πάντοτε γεμάτη καλωσύνη καὶ ἀγάπη γιὰ τοὺς ἄλλους, γεμάτη συμπόνοια γιὰ τοὺς πονεμένους καὶ γεμάτη χαρὰ γιὰ τὴν εὐτυχία τῶν συνανθρώπων σου. Ὁ τόνος καὶ ὁ τρόπος τῆς ἐλεημοσύνης σου δείχνουν στοὺς ὀλίγους ποὺ τὸν ἐγνώριζαν, τὴ γεμάτη χριστιανικὴ ἐγκαρτέρησι ψυχή σου. Κι' ἐνῶ ἡ συντάξιμη ζωή σου κυλοῦσε ἥσυχα καὶ καλότυχα, σὰν πλήγμα τῆς δάσκαινης μοίρας, φάνηκε τὸ θέμα τοῦ ἀγαπημένου σου κτήματος, ποὺ ἀποτελοῦσε κομμάτι τῆς ζωῆς σου, γιὰ νὰ διακόψῃ τὴν οἰκογενειακή σου γαλήνη καὶ εὐτυχία, στὰ ἤρεμα καὶ ζηλεψήμια σου γηρατειά. Ὅσοι ζήσαμε ἀπὸ κοντὰ τὸ θέμα σας αὐτό, διαγνώσαμε τὸ μέ-

ΕΙΣ ΤΗΝ 2αν ΣΕΛΙΔΑ

ΔΙΑ ΝΑ ΑΝΑΖΩΟΓΟΝΗΘΗ Η ΟΙΚΟΝΟΜΙΑ ΤΗΣ ΝΗΣΟΥ ΜΑΣ

Πρέπει νὰ ἀξιοποιηθοῦν ἐγκαίρως ὅλαι αἱ πλουτοπαραγωγικαὶ πηγαὶ

ΠΕΡΙΟΡΙΣΜΟΣ ΣΙΤΟΚΑΛΛΙΕΡΓΕΙΑΣ — ΑΝΑΔΑΣΜΟΣ ΓΗΣ

Ἕνεκα τοῦ βροχεροῦ καιροῦ ὁ ὁποῖος ἐπεκράτησεν εἰς τὸ Νησὶ καθ' ὅλον τὸν Μάϊον καὶ τὸ πρῶτον δεκαπενθήμερον τοῦ Ἰουνίου, ὁ θερισμὸς τῶν σιτηρῶν τώρα μόλις ἀρχίζει. Ἡ ἐσοδεία προβλέπεται ἱκανοποιητική. Εἰς τὸν θερισμὸν οἱ σιτοπαραγωγοὶ θὰ δυσκολευθοῦν πολύ, λόγω τῆς ἐλλείψεως ἐργατικῶν χειρῶν. Ἐκτὸς αὐτοῦ ἡ στραμματικὴ ἀπόδοσις, δὲν εἶναι μεγάλη, ὥστε νὰ συμφέρῃ ἡ πληρωμὴ ὑψηλῶν σχετικῶς ἡμερομισθίων.

Ἡ μοναδικὴ θεριστικὴ μηχανὴ ποὺ ὑπάρχει εἰς τὸ Νησί, οὔτε ἐπαρκεῖ δι' ὅλα τὰ κτήματα, οὔτε δύναται νὰ ἐργασθῇ εἰς τὰ περισσότερα ἐξ αὐτῶν, διότι τὸ ἔδαφος εἶναι ἀνώμαλον. Θὰ ἔπρεπε οἱ Κυθήριοι νὰ ἐπωφεληθοῦν τοῦ Κυβερνητικοῦ προγράμματος περὶ ἀναδιαρθρώσεως τῶν καλλιεργειῶν, νὰ ἐγκαταλείψουν τελείως τὴν σιτοκαλλιέργειαν καὶ νὰ στραφοῦν πρὸς ἄλλα εἴδη, περισσότερον κατάλληλα καὶ ἀποδοτικὰ διὰ τὰς συνθήκας τῶν Κυθήρων.

Σήμερον, ὁπότε ἔχομεν Κυβέρνησιν ἡ ὁποία πράγματι ἐνδιαφέρεται διὰ τὴν προκοπὴν τοῦ ἀγρότου καὶ ἡ ὁποία δὲν ἐπηρεάζεται ἀπὸ κομματικοὺς ὑπολογισμούς, θὰ ἔπρεπε διὰ τῶν κοινοτήτων καὶ τῆς Γεωπονικῆς Ὑπηρεσίας Κυθήρων νὰ ἀνακινηθῇ τὸ μέγα πρόβλημα τοῦ ἀναδασμοῦ τῆς ἀγροτικῆς ἰδιοκτησίας.

Τὸ θέμα εἶναι γνωστό. Μὲ τὸν κατατεμαχισμὸν τῆς ἀγροτικῆς ἰδιοκτησίας, εἶναι ἀδύνατος ἡ ἐφαρμογὴ συγχρονισμένων μεθόδων καλλιεργείας, μὲ συνέπειαν τὴν ἀπώλειαν ἐργασίμου χρόνου, τὴν μειωμένην ἀπόδοσιν τῶν κτημάτων καὶ τὸ ὑψηλότερον κόστος τῶν παραγομένων προϊόντων. Τὸ πρόβλημα πρέπει νὰ τεθῇ ὑπ' ὄψιν τῆς ἐθνικῆς κυβερνήσεως τὸ ταχύτερον καὶ νὰ ζητηθῇ ἡ ἐπέμβασίς της διὰ τὴν ἐπίλυσίν του.

★

Τὸ κυριώτερον προϊὸν τῶν Κυθήρων εἶναι τὸ ἔλαιον. Ἡ μέση ἐτησία παραγωγὴ ὑπερβαίνει τοὺς 600 τόννους. Ἐξ αὐτῶν περισσότεροι ἀπὸ 400 τόννοι ἐξάγονται εἰς τὴν ἀγορὰν τοῦ Πειραιῶς. Δυστυχῶς καὶ τοῦ προϊόντος αὐτοῦ ἡ παραγωγὴ δὲν εἶναι ὅσον θὰ ἀνεμένετο συμφέρουσα. Ἡ καλλιέργεια τῶν ἐλαιώνων καὶ τὰ ἐργατικὰ τῆς συγκομιδῆς τοῦ ἐλαιοκάρπου ἀπορροφοῦν τὴν ἀξίαν ὅλης τῆς παραγωγῆς καὶ εἰς τὸν ἰδιοκτήτην τῶν ἐλαιοδένδρων δὲν ἀπομένει, παρὰ ὀσσον ἀντιστοιχεῖ εἰς τὴν προσωπικήν του ἐργασίαν καὶ αὐτὸ ὄχι πάντοτε. Ὡς ἐπιχείρησις γεωργικὴ δηλαδὴ καὶ ἡ ἐπίδοσις εἰς τὴν καλλιέργειαν ἐλαιώνων, εἶναι ἀμφιβόλου διωσιμότητος. Ἐὰν κάθε ἰδιοκτήτης εἶχε ὅλα τὰ δένδρα του εἰς συναπτοὺς ἀγροὺς διὰ νὰ ἀξιοποιῆται ἐπωφελῶς ὁ ἐργάσιμος χρόνος, ἐὰν ἡ καλλιέργεια ἐγένετο μὲ ἐπιστημανικὰς μεθόδους, ὥστε τὰ ἐλαιόδενδρα νὰ καρποφοροῦν κάθε χρόνο, τότε ἀσφαλῶς θὰ εἴχαμεν καλύτερα ἀποτελέσματα. Καὶ διὰ τὴν ἐλαιοκομίαν, λοιπόν, τὸ θέμα τοῦ ἀναδασμοῦ τῆς ἀγροτικῆς ἰδιοκτησίας ἔχει ζωτικὴν σημασίαν. Ἐφέτος, λόγω τῶν εὐνοϊκῶν καιρικῶν συνθηκῶν ποὺ ἐπεκράτησαν καθ' ὅλην τὴν Ἄνοιξιν, ἔχομεν πλουσίαν παραγωγὴν ἐλαιοκάρπου. Ἀπὸ τώρα, ὁπότε μόλις ἠμπορεῖ νὰ τὸν διακρίνῃ κανείς, τὰ ἐλαιόδενδρα γέρνουν τοὺς κλάδους ἀπὸ τὸ βάρος. Πρόβλημα ὅμως εἶναι, πῶς ὁ καρπὸς αὐτὸς θὰ φθάσῃ ἀπὸ τὰ ἐλαιόδενδρα εἰς τὰ ἐλαιουργεῖα.

★

Ἐκτὸς ἀπὸ τὴν καλλιέργειαν τῆς ἐλαίας, ἡ ὁποία ἐνδείκνυται βεβαίως νὰ συνεχισθῇ βελτιουμένων τῶν μεθόδων ἐργασίας καὶ ἐπιδιωκομένου τοῦ ἀναδασμοῦ τῆς Ἀγροτικῆς Ἰδιοκτησίας, ἔχομεν τὴν γνώμην ὅτι οἱ συμπατριῶται θὰ ἔπρεπε νὰ στρέψουν τὴν προσοχὴν καὶ πρὸς τὴν καλλιέργειαν τῆς ἀμυγδαλιᾶς. Εἰς τὴν κοινότητα Καραβᾶ, τῆς ὁποίας ἀπὸ πολλῶν ἐτῶν κύριον προϊὸν εἶναι ἐφοδιασθοῦν μὲ αὐτὰ καὶ νὰ ἐπιδοθοῦν εἰς τὴν καλλιέργειάν των. Μετὰ πάροδον ὀλίγων ἐτῶν θὰ ἔχουν ἕνα ἀσφαλὲς καὶ ἱκανοποιητικὴν εἰσόδημα καὶ ὁ τόπος ἕνα σοβαρώτατον ἔσοδον.

★

Ἐν ἀντιθέσει μὲ τὴν γεωργίαν, ἡ ὁποία, ὡς καὶ ἀνωτέρω ἀναφέραμε δὲν ἀφίνει ἀξιόλογα περιθώρια κέρδους, λίαν ἐπωφελὴς διὰ τὸν τόπον εἶναι ἡ μελισσοτροφία, ἡ ὁποία καὶ εὐδοκιμεῖ παντοῦ. Τὰ τελευταῖα χρόνια αὕτη ἀνεπτύχθη εἰς ἱκανοποιητικὸν βαθμὸν καὶ τὸ Κυθηραϊκὸν μέλι, ἐκλεκτῆς πάντοτε ποιότητος, εἶναι ἕνα ἀπὸ τὰ κυριώτερα ἐξαγώγιμα προϊόντα μας.

Εἰς τὴν μελισσοτροφίαν δὲν ἔχει, φυσικά, καὶ τόσον δυσμενῆ ἐπίδρασιν ἡ κατάτμησις τῆς ἀγροτικῆς ἰδιοκτησίας. Διότι αἱ μέλισσαι δὲν ὑπόκεινται εἰς τὴν ἐπίβλεψιν τῶν... ἀγροφυλάκων, οὔτε ἀναγνωρίζουν ἰδιοκτήτας τοῦ ἄλφα ἢ βήτα βουνοῦ, ὅπου ἀπλώνονται διὰ τὴν συλλογὴν τοῦ νέκταρος. Ἐπὶ πλέον οἱ συμπατριῶται μελισσοτρόφοι, ἂν καὶ ἐρασιτέχναι οἱ περισσότεροι εἶναι καλῶς κατηρτισμένοι εἰς τὴν εἰδικότητάν των καὶ ἐφαρμόζουν συγχρονισμένας μεθόδους. Βεβαίως ὅμως ἡ μελισσοκομία πολὺ ἀπέχει ἀπὸ τοῦ νὰ φθάσῃ εἰς τὸ μέγιστον τῆς ἀποδόσεώς της. Χιλιάδες κυψέλαι μποροῦν ἀκόμη νὰ εὐδοκιμήσουν εἰς τὸ Νησὶ καὶ ἑκατομμύρια δραχμῶν νὰ ζωογονοῦν ἐτησίως τὴν Κυθηραϊκὴν οἰκονομίαν ἀπὸ τὸ ἀρωματικὸ καὶ φημισμένο Κυθηραϊκὸ μέλι.

Ἡ Ἐθνικὴ Κυβέρνησις, ποὺ μὲ τόσην στοργὴν περιβάλλει τὸν ἀγροτικὸν κόσμον, παρέχει διὰ τῆς Γεωργικῆς Τραπέζης κάθε συνδρομὴν καὶ ὑπὸ ἀρίστους ὅρους. Θὰ ἔπρεπε νὰ ἐπωφεληθοῦν οἱ συμπατριῶται μελισσοτρόφοι τῶν διαθέσεων αὐτῶν τῆς Κυβερνήσεως καὶ νὰ ἐπεκτείνουν τὰς ἐργασίας των διὰ τῆς αὐξήσεως τοῦ ἀριθμοῦ τῶν κυψελῶν καὶ περαιτέρω βελτιώσεως τῶν ἐγκαταστάσεων τῶν μελισσοτροφείων των.

★

Ἐκτὸς τῶν ἀνωτέρω καὶ ἡ κτηνοτροφία δύναται νὰ ἀναπτυχθῇ περισσότερον καὶ νὰ ἀποβῇ σημαντικὸς παράγων εἰς τὴν Κυθηραϊκὴν οἰκονομίαν. Τὰ χωράφια ποὺ ἀπομένουν ἀκαλλιέργητα, διότι ἡ ἀπόδοσις των δὲν καλύπτει τὰ καλλιεργητικὰ ἔξοδα, θὰ πρέπει νὰ χρησιμεύσουν ὡς βοσκότοποι. Ἔτσι θὰ γίνουν καὶ αὐτὰ ἀποδοτικά. Τὰ τελευταῖα χρόνια, ὁπότε γίνεται κάπως περισσότερον συστηματικὴ ἡ οἰκόσιτος κτηνοτροφία, τὰ ἀποτελέσματα εἶναι λαμπρά. Ὄχι μόνον ἔχομεν ἐπάρκειαν ἐκλεκτοῦ κρέατος διὰ τὴν ἐντοπίαν κατανάλωσιν, ἀλλὰ καὶ πολλαὶ χιλιάδες αἰγοπροβάτων καὶ βοοειδῶν ἐξάγονται εἰς τὴν ἀγορὰν τοῦ Πειραιῶς. Ἀντὶ λοιπὸν νὰ ἐγκαταλείπωνται ἀνεκμετάλλευτα τὰ ἀγροκτήματα αὐτὰ καὶ νὰ γίνουν ἀγρότερα χέρσαι ἐκτάσεις καλὸν θὰ εἶναι νὰ μετατραποῦν ἀπὸ τώρα εἰς βοσκοτόπους, ἀφοῦ τὸ κέρδος καὶ τὸ προσωπικὸν καὶ τὸ γενικὸν τῆς Νήσου θὰ εἶναι μεγάλο.

★

Χρειάζεται μία γενικωτέρα προσπάθεια διὰ τὴν ἀνάπτυξιν τῶν τῶν πλουτοπαραγωγικῶν πηγῶν τῆς νήσου. Ὁ τουρισμός, ὁ ὁποῖος ἀργὰ ἢ γρήγορα θὰ ἔλθῃ καὶ εἰς τὸ Νησί, θὰ ἀποβῇ εὐεργετικὸς διὰ τοὺς κατοίκους, μόνον ἐφ' ὅσον θὰ ὑπάρχῃ ἐντοπία παραγωγὴ ἀγαθῶν. Ἄμα δὲν ὑπάρξουν προϊόντα ποικίλα, ὥστε τὸ τουριστικὸν χρῆμα νὰ ἁπλώνεται καὶ νὰ ζωογονῇ κάθε ἀγροτικὴν οἰκογένειαν, δὲν θὰ δυνηθῇ ὁ τουρισμὸς νὰ ἀποφέρῃ ὑπὲρ τῆς νήσου τὰ ὠφελήματα ποὺ ἀναμένωνται.

Μετὰ τὴν 21ην Ἀπριλίου, ὅτε ἄνεμος ἀναδημιουργίας πνέει εἰς ὅλην τὴν Ἑλλάδα, καὶ ἔμπρακτον ἐκδηλώνεται καθημερινῶς τὸ ἐνδιαφέρον τῆς κυβερνήσεως διὰ τὴν εὐημερίαν τοῦ ἀγροτικοῦ κόσμου, οἱ διάφοροι παράγοντες τῆς νήσου ἀς ἐντείνουν τὰς προσπαθείας των διὰ τὴν καλυτέραν δυνατὴν ἐκμετάλλευσιν τῆς Κυθηραϊκῆς γῆς. Ὅταν οἱ ὀλίγοι κάτοικοι ποὺ ἀπέμειναν γίνουν εὐτυχέστεροι ἀπὸ τοὺς προκατόχους των, ἡ μετανάστευσις θὰ ἀνακοπῇ, ρεῦμα παλιννοστήσεως θὰ ἐμφανισθῇ καὶ νέοι κάτοικοι θὰ ἔλθουν ἀπὸ ἄλλα διαμερίσματα τῆς χώρας. Τὸ Νησί μας θὰ ξαναγνωρίσῃ ἡμέρας ἀκμῆς, χαρᾶς καὶ προόδου.

Ι. Σ. ΚΑΣΙΜΑΤΗΣ

ΟΙ ΕΡΓΑΖΟΜΕΝΟΙ ΠΕΙΡΑΙΩΣ ΕΙΣ ΤΟΝ ΠΡΩΘΥΠΟΥΡΓΟΝ

Ἡ Διοίκησις τοῦ Ἐργατοϋπαλληλικοῦ Κέντρου Πειραιῶς, μὲ ἐπὶ κεφαλῆς τὸν πρόεδρον αὐτοῦ, διακεκριμένον συμπατριώτην μας κ. Ἰωάννην Π. Κασιμάτην, ἐπεσκέφθη τὸν πρωθυπουργὸν ἐξοχώταταν κ. Κωνσταντῖνον Κόλλιαν καὶ ὑπέβαλεν τὰς εὐχαριστίας τῆς ἐργατοϋπαλληλικῆς τάξεως πρὸς τὴν Ἐθνικὴν Κυβέρνησιν, διὰ τὴν στοργήν της πρὸς τὰς ἐργαζομένας τάξεις. Ἀνωτέρω σχετικὸν στιγμιότυπον.

ΠΡΟΧΩΡΟΥΝ ΜΕ ΤΑΧΥΤΑΤΟΝ ΡΥΘΜΟΝ ΑΠΑΣΑΙ ΑΙ ΕΡΓΑΣΙΑΙ ΤΗΣ ΑΝΕΓΕΡΣΕΩΣ ΤΟΥ ΓΗΡΟΚΟΜΕΙΟΥ ΜΑΣ ΕΙΣ ΤΑ ΚΥΘΗΡΑ ΘΑ ΤΗΡΗΘΟΥΝ ΜΕ ΑΚΡΙΒΕΙΑΝ ΑΙ ΤΑΧΘΕΙΣΑΙ ΠΡΟΘΕΣΜΙΑΙ

Μὲ ἱκανοποιητικὸν ρυθμὸν συνεχίζονται εἰς Ποταμὸν αἱ ἐργασίαι ἀνεγέρσεως τοῦ Κασιματείου Γηροκομείου Κυθήρων. Ὁ ἀνάδοχος τοῦ ἔργου ἐργολάβος καὶ πολιτικὸς μηχανικὸς κ. Βασίλειος Καραμίτζας συνεκρότησεν συνεργεῖον ἀπὸ ἐμπείρους τεχνίτας, ἐγκατέστησεν εἰς Κύθηρα μηχανικὸν μαλακτῆρα διὰ μπετὸν (Μπετονιέρα), ἀεροσυμπιεστὴν (κομπρεσὲρ) ἔφερεν ὑπὲρ τὰ 70 κυβικᾶ ξυλείας διὰ τοὺς ξυλοτύπους (καλούπια) καὶ ἄλλα συναφῆ ἐργαλεῖα καὶ μηχανήματα ὥστε ἡ ἐργασία νὰ προχωρῇ ταχέως καὶ νὰ εἶναι ἠγγυημένης ποιότητος. Ἀντὶ θαλασσίας ἄμμου χρησιμοποιεῖται ὁλικὸν τριβείου ποὺ εἶναι ποιοτικῶς ἄριστον. Τὰ βενζινόπλοια Βέζου - Ξηνταράκου καὶ Ἰωάννου Μεγαλοκονόμου μεταφέρουν κάθε ἑβδομάδα ἐκ Πειραιῶς πολλοὺς τόννους τσιμέντου καὶ σιδήρου, διὰ τὸ ἔργον.

Ὡς καὶ ἄλλοτε ἐδημοσιεύσαμεν τὰς ἐργασίας ἐπιβλέπει ἐπὶ τόπου, ὁ μηχανικὸς κ. Γεώργιος Κόκσμα ὡς καὶ ἕτερος πολιτικὸς μηχανικὸς τοῦ ἐν Κυθήροις κλιμακίου τοῦ Παγκοσμίου Συμβουλίου Ἐκκλησιῶν. Ἐπίσης παρακολουθεῖ, ἰδίως διὰ τὸ θέμα τῶν ἀφανῶν, λεγομένων ἐργασιῶν τριμελὴς ἐπιτροπὴ ἐκ τῶν κ.κ. Νικολάου Π. Τριφύλλη, Σταύρου Μιχ. Μεγαλοκονόμου καὶ Δημητρίου Εὐσταθίου Ἀλφιέρη, οἱ ὁποῖοι εἶναι μόνιμοι κάτοικοι Ποταμοῦ καὶ γνωστοὶ διὰ τὸ πατριωτικὸν ἐνδιαφέρον των. Διὰ τὴν ἐκτίμησιν τῆς ἀντοχῆς τοῦ ἐδάφους ὥστε νὰ γίνῃ ἡ κατάλληλος θεμελίωσις, τοῦ ἐλέγχου τῆς ποιότητος τῶν ὑλικῶν καὶ ἄλλας συναφεῖς ὑποθέσεις μετέβη τὸ πρῶτον δεκαπενθήμερον τοῦ Ἰουνίου εἰς Κύθηρα ὁ μελετητὴς τοῦ ἔργου ἔγκριτος συμπατριώτης μας κ. Ἰωάννης Πρινέας, ὅστις ἔχει ἀναλάβει, λίαν εὐγενῶς, καὶ τὴν γενικὴν ἐπίβλεψιν τοῦ ὅλου ἔργου.

Ὁ ἐργολάβος κ. Βασίλειος Καραμίτζας εἶναι γνωστὸς εἰς τὸ Νησὶ καὶ ἀπὸ ἄλλας ἐργασίας του, διὰ τὰς ὁποίας μόνον ἔπαινοι ἠκούσθησαν. Διὰ τὸ Γηροκομεῖον καταβάλλει κάθε φροντίδα, ὥστε, καθ' ὅσον ἐξαρτᾶται ἀπὸ αὐτόν, ἡ ἐργασία νὰ εἶναι ἄψογος. Εὐχάριστον εἶναι ὅτι μὲ τὴν Ἐθνοσωτήριον μεταβολὴν τῆς 21ης Ἀπριλίου, αἱ τιμαὶ ὅλων τῶν εἰδῶν παραμένουν σταθεραὶ ἢ καὶ σημειώνουν πτῶσιν. Ἔτσι εἶναι βεβαία ὄχι μόνον ἡ ἔναρξις ἀνεγέρσεως τοῦ κτιρίου ἀλλὰ καὶ ἡ ἀποπεράτωσις αὐτοῦ ἐντὸς τῶν ὁρίων τῆς προσφορᾶς. Διότι μὲ τὸν κατήφορον πρὸς τὸν ὁποῖον ἐφερόμεθα ἀπὸ τὴν φαυλοκρατίαν τῆς τελευταίας τετραετίας, μὲ τὰς ἀδιακόπους ἀπεργίας καὶ τὴν καθημερινὴν ἄνοδον τῶν τιμῶν, ὑπῆρχε ἔμμεσος κίνδυνος, νὰ ἐγκαταλειφθῇ τὸ ἔργον ἠμιτελὲς ἐλλείψει χρημάτων. Ἐκτὸς λοιπόν, ὅλων τῶν ἄλλων, ἡ ἐπέμβασις τοῦ ἐθνικοῦ μας στρατοῦ καὶ ὁ σχηματισμὸς τῆς Ἐθνικῆς Κυβερνήσεως, μᾶς ἀπήλλαξε καὶ ἀπὸ τὸν κίνδυνον αὐτόν, ὥστε τὸ μέγα διὰ τὰ Κύθηρα κοινωφελὲς ἵδρυμα τοῦ Γηροκομείου, νὰ ὁλοκληρωθῇ ἐντὸς λογικο

ΚΟΙΝΩΝΙΚΗ ΖΩΗ

ΕΥΤΥΧΕΙΣ ΓΑΜΟΙ

Ἐν μέσῳ πολυπληθοῦς συγκεντρώσεως συγγενῶν καὶ οἰκογενειακῶν φίλων, ἐτελέσθησαν εἰς Ἀθήνας, οἱ γάμοι τοῦ ἐκλεκτοῦ νέου κ. Διδιάνου Διαρζέντα μετὰ τῆς χαριτωμένης δεσποινίδος Θεοδώρας Κοσμᾶ Καρίδη, ἐκ Μυλοποτάμου. Τὸ μυστήριον ἐτελέσθη, μὲ κάθε ἐπισημότητα εἰς τὸν ἱερὸν ναὸν τοῦ Ἁγίου Νικολάου. Τοὺς γάμους ηὐλόγησεν ὁ συμπατριώτης αἰδεσιμώτατος Παναγιώτης Ἀνδρόνικος ἐκ Μυλοποτάμου. Τοὺς δακτυλίους καὶ νυμφικοὺς στεφάνους ἀντήλλαξεν ὁ κ. Ἰωάννης Ποτήρης, ἐκ Μυλοποτάμου, ὁστις ἀφίκετο πρὸ ἐτῶν ἀπὸ τὰς Ἡνωμένας Πολιτείας τῆς Ἀμερικῆς. Μετὰ τὴν στέψιν παρετέθη πλούσιον δεῖπνον εἰς τὴν αἴθουσαν τοῦ ἑστιατορίου «Συντριδάνι» εἰς τὸ ὁποῖον παρεκάθησαν πολλοὶ προσκεκλημένοι. Πρὸς τὸ ἁρμονικώτατον ζεῦγος τὸ ὁποῖον εἰκονίζεται εἰς τὴν ἀνωτέρω φωτογραφίαν, ἐκφράζομεν θερμότατα συγχαρητήρια καὶ τοῦ εὐχόμεθα κάθε χαρὰν καὶ εὐτυχίαν.

ΑΡΡΑΒΩΝΕΣ

Θεόδωρος Σταύρου Πατρίκιος, ἐκ Γκύμπι, Αἰκατερίνη Παναγιώτου Κομηνοῦ ἠρραβωνίσθησαν εἰς Σύδνεϋ Αὐστραλίας.

— Βρεττὸς Μεγαλοκονόμος, ἐκ Καλάμου. Ἄννα Γ. Πλουμίδη, ἠρραβωνίσθησαν εἰς Ἀντικύθηρα.

ΓΑΜΟΙ

Ἐν μέσῳ πλήθους προσκεκλημένων, ἐτελέσθησαν εἰς Σύδνεϋ Αὐστραλίας, οἱ γάμοι τοῦ ἐκλεκτοῦ νέου κ. Σταύρου Βρετοῦ Στελίου, ἐκ Ποταμοῦ, μετὰ τῆς χαριτωμένης δεσποινίδος Πόπης Δημητρίου Τσαούση, ἐκ τοῦ χωρίου Βιαράδικα. Τοὺς δακτυλίους καὶ νυμφικοὺς στεφάνους ἀντήλλαξεν ἡ κ. Ἑλένη Γεωργ. Καλλιγέρου. Μετὰ τὴν στέψιν παρετέθη πλούσιον δεῖπνον εἰς τὰς πολυτελεῖς αἰθούσας τοῦ ξενοδοχείου «Αὐστράλια». Μετὰ τὸ δεῖπνον ἠκολούθησεν χορὸς καὶ ὡραία διασκέδασις, εἰς ἀτμόσφαιραν χαρᾶς διαρκέσασα μέχρι τῶν πρωϊνῶν ὡρῶν.

— Εὐάγγελος Παν. Μαγουλᾶς, ἐκ τοῦ χωρίου Πιτσινάδες, Ἀρετὴ Σπύρου Κασιμάτη, ἐκ τοῦ χωρίου Καλοκαιρινές, ἐτέλεσαν τοὺς γάμους των εἰς Σύδνεϋ Αὐστραλίας. Τοὺς δακτυλίους καὶ νυμφικοὺς στεφάνους ἀντήλλαξεν ὁ κ. Παναγιώτης Ν. Κομηνός, ἐκ Γωριάλντα. Παράνυμφοι παρέστησαν αἱ χαριτωμέναι δεσποινίδες Μαρία Κ. Κομηνοῦ, Ἀντωνία Πόρουμπλαν καὶ Σταματίνα Π. Καρύδη καὶ συνοδοὶ τοῦ γαμβροῦ οἱ νεαροὶ Ἰωάννης Π. Μαγουλᾶς, Παναγιώτης Σπ. Κασιμάτης καὶ Γεώργιος Μ. Πρινέας. Μετὰ τὴν στέψιν παρετέθη πλούσιον δεῖπνον εἰς τὰς πολυτελεῖς αἰθούσας τοῦ ξενοδοχείου «Χέβρον», ὅπου παρεκάθησαν τοὺς 300 προσκεκλημένους. Χρὴ συμποσιάρχου ἐξετέλεσεν μὲ πολλὴν ἱκανότητα ὁ γνωστὸς παράγων τῆς παροικίας κ. Σπῦρος Βλαντής. Κατὰ τὰ ἐπιδόρπια ἠγέρθησαν θερμαὶ προπόσεις ὑπὲρ τῶν νεονύμφων, μεθ' ὃ ἤρχισεν ὁ χορὸς καὶ ἡ διασκέδασις, εἰς ἀτμόσφαιραν χαρᾶς διαρκέσασα μέχρι τῶν πρωϊνῶν ὡρῶν. Πρὸς τοὺς ἀγαπητοὺς μας νεονύμφους ἐκφράζομεν θερμὰ συγχαρητήρια καὶ τοὺς εὐχόμεθα κάθε εὐτυχίαν.

Ν. Γ. ΚΑΣΙΜΑΤΗΣ

— Πέτρος Γ. Καραδήμας, Κυράνη Ἀθανασίου Ποτήρη, ἐτέλεσαν τοὺς γάμους των εἰς Ἀθήνας. Τοὺς δακτυλίους καὶ νυμφικοὺς στεφάνους ἀντήλλαξεν ὁ κ. Θεόδωρος Δάμπασης.

ΓΕΝΝΗΣΕΙΣ

Ἡ κ. Ἑλένη Δημ. Κασιμάτη, ἔτεκεν εἰς Πειραιᾶ, ἄρρεν.

— Ἡ κ. Κικὴ Δημητρίου Γ. Λουράντου, ἰατροῦ, ἔτεκεν εἰς Ἀθήνας θῆλυ.

— Ἡ κ. Κυριακούλα Ἀνδρ. Παπαδοπούλου, ἔτεκεν εἰς Ἀθήνας ἄρρεν.

ΒΑΠΤΙΣΕΙΣ

Ὁ ἔγκριτος συμπατριώτης μας κ. Γεώργιος Γαβρὶλ Χάρος, ἐπίτιμος πρόξενος τῆς Ἑλλάδος εἰς Τασμανίαν, ἐβάπτισεν εἰς Σύδνεϋ Αὐστραλίας, τὸ κοριτσάκι τοῦ κ. Κώστα Γ. Φατσέα, ἐκ τοῦ χωρίου Φατσάδικα, ὀνομάσας αὐτὸ Γεωργίαν. Τὸ μυστήριον ἐτελέσθη παρουσίᾳ πλήθους συγγενῶν καὶ φίλων εἰς τὸν ἱερὸν ναὸν τῆς Ἁγίας Τριάδος. Ἡ χαρμόσυνος δεξίωσις ἐδόθη εἰς τὰς πολυτελεῖς αἰθούσας τοῦ ξενοδοχείου «Χέβρον» ὅπου παρετέθη καὶ πλουσιώτατον δεῖπνον, εἰς τὸ ὁποῖον παρεκάθησαν ὑπὲρ τοὺς 100 προσκεκλημένους. Μετὰ τὸ δεῖπνον ἤρχισεν ὁ χορὸς καὶ ἡ διασκέδασις παρετάθη μεχρι τῶν πρωϊνῶν ὡρῶν.

Πρὸς τοὺς εὐτυχεῖς γονεῖς, τὸν ἀνάδοχον καὶ τὴν γιαγιὰ τῆς νεοφωτίστου, ποὺ μόλις ἀφιχθεῖσα ἐξ Ἑλλάδος ἠτύχησε νὰ παραστῇ εἰς τὴν βάπτισιν, εὐχόμεθα νὰ τοὺς ζήσῃ.

Ν. Γ. ΚΑΣΙΜΑΤΗΣ

— Ὁ κ. Γεώργιος Π. Τραβασάρος, ἐβάπτισεν εἰς Ὤλμπουρν Αὐστραλίας, τὸ κοριτσάκι τοῦ κ. Γεωργίου Διονυσίου Δευτερεύου, ὀνομάσας αὐτὸ Ἑλένην.

— Ὁ κ. Γρηγόριος Γ. Κασιμάτης, ἐβάπτισεν εἰς Τασμάνιαν Αὐστραλίας, τὸ ἀγοράκι τοῦ κ. Θεοδώρου Κοστρίσου, ὀνομάσας αὐτὸ Γεώργιον.

— Ἡ δεσποινὶς Σοφία Κάλλου ἐβάπτισεν εἰς Ν. Σμύρνην, τὸ ἀγοράκι τοῦ κ. Χαραλάμπους Ἀθανασιάδη, ἠλεκτρολόγου, ὀνομάσασα αὐτὸ Ἐμμανουήλ. Τὸ νεοφώτιστον εἶναι ἐγγονάκι τοῦ ἀγαπητοῦ μας συμπατριώτου κ. Ἰωάννου Βέζου, ἐκ Χώρας.

ΣΥΓΧΑΡΗΤΗΡΙΑ

Πρὸς τὸν Βασίλειον Γεωργίου Κασιμάτην, διαπρέψαντα ἐν τῷ φοιτητικῷ του Σταδίῳ τὸν ἤδη λαβόντα τὴν Πανεπιστημιακὴν του Περγαμηνήν, νέον μυσταγωγὸν τοῦ Ἀσκληπιοῦ, ὅλως ἐνθουσιωδῶς ἐκδηλοῦμαι αὐτῷ καὶ τοῖς οἰκείοις αὐτοῦ, διὰ τῶν θερμοτέρων εὐχῶν καὶ συγχαρητηρίων μου.

ΘΕΟΔ. ΧΑΡΑΛ. ΤΖΑΝΝΕΣ
Ἀκρωτηριασθεὶς ἐν τῷ Ἀλβανικῷ Μετώπῳ 1940 — 1941

Μὲ ζωηρὸν ἐνδιαφέρον παρακολουθῶ τὰς ἀόκνους προσπαθείας τοῦ κοινοτικοῦ συμβουλίου, διὰ τὴν ἐκτέλεσιν διαφόρων κοινωφελῶν ἔργων εἰς τὸ ὡραῖο μας Λειβάδι. Ἐπίσης πολὺ μὲ συγκινεῖ ἡ συμμετοχὴ εἰς τὰς προσπαθείας αὐτὰς τοῦ ἐν Κυθήροις κλιμακίου τοῦ ΠΣΕ ὑπὸ τὸν ἀνεκτίμητον κ. Κόκσμα. Διὰ τὴν ὕδρευσιν, τὴν ἠλεκτροδότησιν, τὴν ὁδοποιΐαν, τὴν πολιτισμένην ἐμφάνισιν τῶν οἰκισμῶν, ἡ κοινοτικὴ ἀρχὴ καὶ τὸ κλιμάκιον τοῦ ΠΣΕ καταβάλλουν φροντίδας ἀξίας ἀναγνωρίσεως. Τοὺς ἐκφράζω θερμὰ συγχαρητήρια καὶ πολλὰς εὐχαριστίας.

ΔΗΜ. Π. ΚΑΣΙΜΑΤΗΣ
Αὐτοκινητιστὴς
Ἐκ Λειβαδίου

ΔΩΡΕΑΙ

Εἰς μνήμην τοῦ πατρός του Γεωργίου Ἀλβανάκη, δημοδιδασκάλου, ὁ κ. Σπυρίδων Γ. Ἀλβανάκης προσέφερεν 500 δρχ. ὑπὲρ τοῦ Κυθηραϊκοῦ Συνδέσμου Κυθήρων.

— Ὑπὲρ τῶν λιμενικῶν ἔργων Καψαλίου προσέφεραν εἰς τὸν Κυθηραϊκὸν Σύνδεσμον Κυθήρων, τὰς ἀκολούθους δωρεάς:

Δημήτριος καὶ Πόπη Σταματιάδου δραχμὰς 2.000, Βασίλειος Δημ. Πετρόχειλος, ἐκ Πειραιῶς, δραχμὰς 500. Καὶ Θεόδωρος Νικ. Πετρακόπουλος εἰς μνήμην Ἰωάννου Βαλ. Καλοκαιρινοῦ δραχμὰς 500.

ΜΕΛΕΤΗ ΤΟΥ ΔΙΚΗΓΟΡΟΥ κ. ΓΡ. Λ. ΚΑΣΙΜΑΤΗ

Τὸ θέμα κυριότητος τῶν χέρσων ἐκτάσεων

(Τελευταῖον)

Ὁ Ἀν. Νόμος 1539 «Περὶ προστασίας Δημοσίων Κτημάτων» ἐρρύθμισε ὡς προκύπτει ἐκ τῆς εἰσηγητικῆς του ἐκθέσεως καὶ τῶν διατάξεων αὐτοῦ, κατὰ τὸν δυνατὸν καλύτερον τρόπον, τὰ τῆς ἐρεύνης καὶ προστασίας τῶν Δημοσίων κτημάτων ἀπὸ τοὺς διαφόρους καταπατητάς. Διὰ τὴν προσαρμογὴν πρὸς τὴν διαδικασίαν τοῦ ἀνωτέρω Νόμου καὶ τὴν ἔρευναν τῶν δικαιωμάτων ἐπὶ τῶν τυχὸν καταπατηθέντων δημοσίων δασῶν ἠκολούθησεν ὁ Νόμος 1747)1939 καθιερώσας παρεμφερῆ διαδικασίαν πρὸς τὴν τοῦ Νόμου 1539, προκειμένου περὶ δασῶν.

Ἀμφότεροι οἱ Νόμοι οὗτοι ἀφοροῦν δημόσια κτήματα καὶ δὲν δύνανται νὰ ἔχουν ἐφαρμογὴν ἐν Ἑπτανήσῳ κατὰ τὰς διατάξεις αὐτῶν τὰς ἀναφερομένας εἰς τὴν ἀναγνώρισιν δικαιούχων ἀξιούντων δικαιώματα ἐπὶ ἀκινήτων γενικῶς κατεχομένων ὑπὸ τοῦ δημοσίου, ἀφοῦ τοιαῦτα ἀκίνητα πλὴν ἐλαχίστων ἀστικῶν τοιούτων, ἅτινα ἐμνημονεύσαμεν ἀνωτέρω, δὲν ὑφίστανται εἰς τὰς νήσους τοῦ Ἰονίου. Οὔτε εἶναι ὀρθὴ ἡ παρὰ τῆς δασικῆς ὑπηρεσίας ἐν Κυθήροις ὑποστηριζομένη ἄποψις ὅτι καὶ οἱ ἰδιοκτῆται δασικῶν ἐκτάσεων εἶναι ὑποχρεωμένοι νὰ προβοῦν εἰς τὴν διαδικασίαν ἀναγνωρίσεως τῶν δικαιωμάτων των ἐπὶ τῶν δασῶν τούτων. Οἱ ἀνωτέρω νόμοι ἠθέλησαν νὰ προστατεύσουν τὰ τυχὸν ὑπάρχοντα δικαιώματα τοῦ Δημοσίου ὅπου ταῦτα ὑπάρχουσιν, ὄχι ν' ἀμφισβητήσουν τὸ δικαίωμα ἰδιοκτησίας δι' ἅπαντας τοὺς ἰδιοκτήτας δασικῶν ἐκτάσεων καὶ νὰ ὑποχρεώσουν τοὺς ἰδιοκτήτας τούτους νὰ ζητήσουν ἀναγνώρισιν τῶν δικαιωμάτων των, θέτοντες ἐν ἀμφιβολίᾳ καὶ ὑπὸ κρίσιν τὸ δικαίωμα κυριότητος.

Ἐὰν τυχὸν κτήματα τινὰ θεωροῦνται ὡς περιελθόντα εἰς τὸ Ἑλληνικὸν Δημόσιον κατὰ τὰς διατάξεις περὶ ἀδεσπότων τοῦ Α.Κ. (ἄρθρον 972) καὶ ἄρθρον 2 τοῦ Νόμου 1539)38 δὲν ἀρκεῖ ἡ μὴ καλλιέργεια τοῦ κτήματος ὅπως προέβλεπεν ὁ Ὀθωμανικὸς Νόμος τῆς 7 Ραμαζὰν 1274 «περὶ γαιῶν» ἀλλ' ἀπαιτεῖται ἀπόδειξις τῆς ἰδίας αὐτοῦ ὑκυριότητος ὑπὸ τοῦ Δημοσίου. Καὶ διὰ νὰ καταστῇ ἀκίνητόν τι ἀδέσποτον ἀπαιτοῦνται ἀπαραιτήτως δύο στοιχεῖα ἅτινα δέον νὰ συνυπάρχωσιν εἰς τὴν μονομερῆ δικαιοπραξίᾳ ἢ δικαιοπρακτικὴν τῆς δουλήσεως ἐνέργειαν τῆς ἐγκαταλείψεως ἀκινήτου, ἥτις ἀποτελεῖ μορφὴν εἰδικὴν τῆς παραιτήσεως ἀπὸ δικαιώματος.

Τὸ πρῶτον στοιχεῖον εἶναι ἡ ἐγκατάλειψις τῆς νομῆς τοῦ ἀκινήτου καὶ τὸ δεύτερον ἡ συνυπάρχουσα μετὰ τῆς πράξεως ταύτης δήλωσις δουλήσεως τοῦ ἐγκαταλείποντος περὶ παραιτήσεώς του ἀπὸ τῆς κυριότητος ("Ιδ. Ἐφ Ἀθηνῶν 943)52 Ε.Ε.Ν. 10 σελὶς 414, Ἐφ. Αἰγ. 108)1951 Ε.Ε.Ν. 10' σελὶς 41 Ζολώτας Ε.Ε.Ν. 10' σελὶς 417, Ε.Π. 226)58 Ε.Ε.Ν. 26. 792 Ε.Π. 133)59 ΝοΒ 8.154;

Διὰ τὴν τοιαύτην ἐγκατάλειψιν ἐπὶ ἀκινήτων, ἀπαιτοῦνται κατ' ἀναλογίαν, ὡς δέχεται ὁ Γ. Μπαλῆς, οἱ ὅροι οἵτινες ἀπαιτοῦνται καὶ διὰ τὴν παραίτησιν ἀπὸ ποντὸς ἄλλου ἐμπραγμάτου δικαιώματος ἐπὶ ἀκινήτου (Α.Κ. 1134, 1169, 1319) ἤτοι ὄχι μόνον μονομερὴς δήλωσις τοῦ κυρίου καταρτισθεῖσα διὰ συμβολαιογραφικοῦ ἐγγράφου, ἀλλὰ καὶ μεταγραφὴ ταύτης, καθ' ὃ δικαιοπραξίας περιεχούσης κατάργησιν τῆς κυριότητος κατ' ἄρθρον 1192 Α.Κ. ("Ιδ Γ. Μπαλῆ Ἐμπράγματον Ἔκδοσις 3η, σελὶς 216).

Περαιτέρω ὡς πρὸς τὰ ἐγκαταλελειμμένα (οὐχὶ ἀδέσποτα ὡς ἀνωτέρω) παρὰ τῶν ἰδιοκτητῶν των κτήματα. ἅτινα δὲν διανεμίζονται παρ' αὐτῶν οὐδὲ δι' ἀντιπροσώπων, ὁ Νόμος 1539)1938 προβλέπει τρόπον καταλήψεως ὑπὸ τοῦ Δημοσίου διὰ συντάξεως συετικοῦ πρωτοκόλλου. τὸ δὲ Δημόσιον εἰς τὴν περίπτωσιν ταύτην διανεμίζεται ταῦτα ὡς διοικητὴς ἀλλοτρίων καὶ μόνον μετὰ παοέλευσιν δεκαετίας ἀπὸ τῆς καταλήψεως ἐὰν ὁ ἰδιοκτήτης ἀδρανήσῃ καὶ δὲν διεκδικήσῃ τὰ δικαιώματά του. ἀποσθένυται ἡ κυριότης καὶ τὸ ἀκίνητον περιέρχεται εἰς τὸ Δημόσιον.

Ἐν ἐκτάσει ἐξετέθη ἀνωτέρω τὸ ζήτημα τῆς ὑπάρξεως ἢ μὴ δικαιωμάτων τοῦ Δημοσίου ἐν Ἑπτανήσῳ γενικῶς καὶ εἰδικῶς ἐν Κυθήροις καὶ ἀπεδείχθη ἐπαρκῶς νομίζω ἡ ἀνυπαρξία τῶν ἀξιουμένων δικαιωμάτων ἰδία ἐπὶ ἀγροτικῶν ἀκινήτων καὶ δασικῶν ἐκτάσεων καὶ ἡ ἐντεῦθεν παράνομος ἐνέργεια τῶν ἀρμοδίων κρατικῶν λογάνων. Δύναται βεβαίως ἡ δασικὴ ὑπηρεσία νὰ ἐπιτελέσῃ χρήσιμον ἔργον ἐν συνενοήσει μετὰ τῆς ἐγχωρίου περιουσίας τὰς κοινότητας καὶ τοὺς ἰδιώτας. τοὺς ἔνοντας γαίας καταλλήλους διὰ τὸ ἔργον της καὶ ποσφερομένας διὰ τὸν σκοπὸν τοῦτον. Δὲν δύναται ὅμως σταθερὰ τῶς νὰ καταργῇ τὸ δικαίωμα ἰδιοκτησίας τὸ προστατευόμενον ὑπὸ τοῦ Συντάγματος καὶ τῶν Νόμων.

ΑΛΛΗΛΟΓΡΑΦΙΑ

Κον ΔΗΜΗΤΡΙΟΝ ΒΡ. ΣΤΑΘΗΝ, οἰνοκαφεζυθοπωλοδοαστοπωλεῖον, Καρβουνάδες.— Ἐπιστολή σας ἐλήφθη. Ἡ ἐντολή σας ἐκτελεῖται εὐχαρίστως. Πάντοτε εἰς τὴν διάθεσιν τῆς ἐπιτροπῆς σας καὶ ὑμῶν προσωπικῶς. Ἐπιτρέψατέ μας καὶ μίαν ταπεινὴν γνώμην. Κατὰ τὸν εὐπρεπισμὸν τοῦ ναοῦ ἀπαλλάξατέ τον ἀπὸ τὸν μανδρότοιχον. Τὸ ἄλογο τοῦ Ἁγίου δὲν πρόκειται νὰ δραπετεύσῃ. Πρὸς τί λοιπὸν τὸ μάνδρωμα καὶ οἱ σιδηρόπορτες ποὺ ἀδικοῦν τὴν ἐμφάνισιν καὶ τοῦ περικαλλοῦς ναοῦ καὶ τοῦ ὡραίου χωρίου;

Κον ΘΕΟΔΩΡΟΝ ΜΗΝΑ ΠΕΤΡΟΧΕΙΛΟΝ, εἰς Φράτσια. Συνδρομή σας ἐλήφθη, μέσω τοῦ φιλτάτου μας κ. Δημητρίου Μασσέλου. Εὐχαριστοῦμεν θερμῶς.

Κον ΚΩΝΣΤΑΝΤΙΝΟΝ Ν. ΛΕΟΝΤΣΙΝΗΝ, εἰς Χαρντεν Αὐστραλίας. Ἐπιστολὴ καὶ συνδρομή σας ἐλήφθησαν. Εὐχαριστοῦμεν θερμῶς.

Κον ΚΟΣΜΑΝ ΠΑΥΛΑΚΗΝ, εἰς Κάνσας, Ἀμερικῆς. Συνδρομή σας ἐλήφθη μέσω τοῦ φίλου καὶ ἀντιπροσώπου μας κ. Ἰωάννου Π. Λεοντσίνη. Εὐχαριστοῦμεν θερμῶς.

Κους ΔΗΜΗΤΡΙΟΝ ΠΑΥΛΑΚΗΝ, ΑΔΕΛΦΟΥΣ ΠΑΥΛΑΚΗ, ΓΕΩΡΓΙΟΝ ΚΟΡΩΝΗΝ, ΕΜΜΑΝΟΥΗΛ Π. ΛΕΟΝΤΣΙΝΗΝ καὶ ΕΛΕΝΗ ΚΟΜΗΝΟΥ, ἁπαντας εἰς Ἅγιον Λουδοβίκον Ἀμερικῆς. Συνδρομαί σας ἐλήφθησαν μέσα τοῦ ἀντιπροσώπου καὶ φίλου μας κ. Ἰωάννου Π. Λεοντσίνη, μαζὶ μὲ τὴν ἰδικήν του. Σᾶς εὐχαριστοῦμεν θερμῶς.

Κον ΙΩΑΝΝΗΝ ΒΡ. ΦΑΤΣΕΑΝ, εἰς Καμπέρρα Αὐστραλίας. Ἐπιστολὴ καὶ συνδρομή σας ἐλήφθησαν. Σᾶς εὐχαριστοῦμεν θερμῶς.

ΚΑΤΑΣΚΕΥΑΖΕΤΑΙ ΣΧΟΛΙΚΟΝ ΥΠΟΣΤΕΓΟΝ

Ὑπὸ τὴν παρακολούθησιν τοῦ διδασκάλου καὶ τῆς Σχολικῆς Ἐφορείας, συνεχίζονται εἰς τὸ διδακτήριον τοῦ Δημοτικοῦ Σχολείου Χώρας αἱ ἐργασίαι κατασκευῆς ὑποστέγου καὶ ἄλλων βοηθητικῶν χώρων τοῦ σχολείου. Τὰς ἐργασίας ἐκτελεῖ, κατόπιν δημοπρασίας, ὁ ἐμπειροτέχνης κ. Βαλέριος Ν. Κασιμάτης, ποὺ εἶναι γνωστὸς διὰ τὴν ἱκανότητά του καὶ τὴν ἀκεραιότητα τοῦ χαρακτῆρος του.

ΚΥΘΗΡΙΟΙ ΜΕΛΗ ΣΥΜΒΟΥΛΙΩΝ

Εἰς τὰ νέα Διοικητικὰ Συμβούλια τῶν Δικηγορικῶν Συλλόγων Ἀθηνῶν καὶ Πειραιῶς, ἐτοποθετήθησαν κατόπιν ἀποφάσεως τῆς Ἐθνικῆς Κυβερνήσεως οἱ κάτωθι ἔγκριτοι συμπατριῶται μας, δικηγόροι:

Ἰωάννης Ν. Στάης, εἰς τὸν Δικηγορικὸν Σύλλογον Ἀθηνῶν. Θεόδωρος Ι. Κατράκης, Θεόδωρος Ι. Ἀρχοντούλης καὶ Γεώργιος Δ. Ρεδιάδης, εἰς τὸν Δικηγορικὸν Σύλλογον Πειραιῶς. Πρὸς ἅπαντας ἐκφράζομεν θερμότατα συγχαρητήρια.

ΚΥΘΗΡΑΪΚΑ ΠΕΝΘΗ

ΔΗΜ. ΕΥΣΤΑΘΙΟΥ

Ἀπεβίωσεν εἰς Μοσχᾶτον, ὁ Δημήτριος Εὐσταθίου, συνταξιοῦχος σιδηροδρομικὸς ἐτῶν 76.

Ὁ ἐκλιπὼν ἦτο προσφιλὴς σύζυγος τῆς ἐκλεκτῆς Κυθηρίας Ρόζας, τὸ γένος Ἐμμανουὴλ Μπρατσάλη, ἐκ τοῦ χωρίου Φατσάδικα. Τὸν διέκρινον ἐργατικότης, προθυμία, ἀκεραιότης χαρακτῆρος καὶ πολλαὶ ἄλλαι χριστιανικαὶ ἀρεταί. Φιλόξενος, ἐκδηλωτικὸς κι' ἐνθουσιώδης, ἀλλὰ καὶ μὲ βαθὺ τὸ αἴσθημα τῆς φιλαλληλίας, ἀφῆκε εἰς ὅσους τὸν ἐγνώρισαν

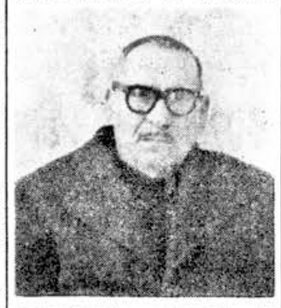

συμπαθεστάτην ἀνάμνησιν. Ἡ κηδεία του ἐγένετο πάνδημος καὶ ἐπὶ τῆς σοροῦ του κατετέθησαν πολυάριθμοι στέφανοι.

Πρὸς τὴν σύζυγον καὶ τοὺς συγγενεῖς του ἐκφράζομεν θερμότατα συλλυπητήρια. Ὁ Θεὸς νὰ τὸν ἀναπαύσῃ.

ΜΝΗΜΟΣΥΝΑ

Τὴν Κυριακὴν 28 Μαΐου, ἐτελέσθη εἰς Νέαν Ὑόρκην, πάνδημον μνημόσυνον, τοῦ ΣΠΥΡΙΔΩΝΟΣ Ν. ΦΑΤΣΕΑ, ἐπὶ τῇ συμπληρώσει ἔτους ἀπὸ τοῦ θανάτου του. Τὸ μνημόσυνον ἐτελέσθη μερίμνῃ τῆς συζύγου Ἑλένης καὶ τῶν τέκνων του. Παρέστησαν ἡ οἰκογένεια, οἱ συγγενεῖς καὶ οἱ πολυάριθμοι φίλοι τοῦ ἀλησμονήτου Σπύρου Ν. Φατσέᾳ ἢ Γιαβουκλή. Ἂς εἶναι αἰωνία ἡ μνήμη του.

Τὴν Κυριακὴν 4 Ἰουνίου ἐτελέσθη εἰς τὸν ἱερὸν ναὸν τοῦ Ἁγίου Βασιλείου Πειραιῶς, ἀρχιερατικὸν μνημόσυνον ὑπὲρ ἀναπαύσεως τῆς ψυχῆς τοῦ ἀλησμονήτου συμπατριώτου ΙΩΑΝΝΟΥ ΒΑΛΕΡΙΟΥ ΚΑΛΟΚΑΙΡΙΝΟΥ, ἐπὶ τῇ συμπληρώσει τεσσαράκοντα ἡμερῶν ἀπὸ τοῦ προώρου θανάτου του.

Κατὰ τὴν ἐπιμνημόσυνον ἱερολογίαν προέστη ὁ Σεβασμιώτατος Μητροπολίτης Θήρας κ.κ. Γαβριὴλ Καλοκαιρινός, θεῖος τοῦ μνημονευομένου. Παρέστησαν, ἡ ἀπορφανισθεῖσα σύζυγος κ. Ρούλα Ι. Καλοκαιρινοῦ, τὸ κοριτσάκι του Μαρία ἡ ἀδελφὴ του κ. Νίνα Ν. Πετρχείλου, πολλοὶ συγγενεῖς καὶ πλῆθος συμπατριωτῶν ἐκ τῆς παροικίας Ἀθηνῶν καὶ Πειραιῶς. Ἂς εἶναι αἰωνία ἡ μνήμη του.

— Ἐπὶ τῇ συμπληρώσει πέντε ἐτῶν ἀπὸ τοῦ θανάτου, τοῦ ἀλησμονήτου συμπατριώτου ΠΕΤΡΟΥ Ι. ΜΠΟΣΚΟΒΙΤΣ, ἐτελέσθη τρισάγιον ἐπὶ τοῦ τάφου του, εἰς τὸ Νεκροταφεῖον Παλαιοῦ Φαλήρου, μερίμνῃ τῆς οἰκογενείας του. Ὁ Θεὸς νὰ τὸν ἀναπαύσῃ.

— Ἐπὶ τῇ συμπληρώσει διετίας ἀπὸ τοῦ θανάτου τοῦ ΔΗΜΗΤΡΙΟΥ Σ. ΚΑΣΙΜΑΤΗ, ἐκ τοῦ χωρίου Φατσάδικα, ἐτελέσθη τρισάγιον ἐπὶ τοῦ τάφου του εἰς τὸ Γ' Νεκροταφεῖον Ἀθηνῶν, μερίμνῃ τοῦ ἐνταῦθα ἀδελφοῦ του. Ὁ Θεὸς νὰ τὸν ἀναπαύσῃ.

— Ἐπὶ τῇ συμπληρώσει πενταετίας ἀπὸ τοῦ θανάτου, τοῦ ἀλησμονήτου νέου ΑΝΔΡΕΑ Γ. ΦΑΤΣΕΑ, ἰατροῦ, ἐκ τοῦ χωρίου Φατσάδικα, ἀποβιώσαντος εἰς Ἀμερικήν, ἐτελέσθη εἰς Ἀθήνας μνημόσυνον, μερίμνῃ τῆς συζύγου του. Ὁ Θεὸς νὰ τὸν ἀναπαύσῃ.

— Ἐπὶ τῇ συμπληρώσει πενταετίας ἀπὸ τοῦ θανάτου τοῦ ἀλησμονήτου συμπατριώτου ΖΑΧΑΡΙΑ Γ. ΠΕΤΡΟΧΕΙΛΟΥ, ἐκ Χώρας, ἐτελέσθη τρισάγιον ἐπὶ τοῦ τάφου του, εἰς Ἀθήνας, μερίμνῃ τῆς οἰκογενείας του. Ὁ Θεὸς νὰ τὸν ἀναπαύσῃ.

ΔΩΡΕΑΙ

Ἡ ἄοτι ἀφιχθεῖσα ἐξ Ἀμερικῆς ἐκλεκτὴ κυρία Ἑλένη Πασχάλη Βάρνα, ἐπὶ τῇ συμπληρώσει ἔτους ἀπὸ τοῦ θανάτου τῆς προσφιλοῦς μητρὸς της ΔΕΣΠΟΙΝΑΣ Β. ΓΕΡΜΑΚΟΠΟΥΛΟΥ, τὸ γένος Κασιμάτη, προσέφερεν 15 δολλάρια, ὑπὲρ τοῦ ἱεροῦ ναοῦ «Σωτὴρ Χριστός» τοῦ χωρίου Κεραμουτό.

Ὁμοίως ὁ ἄρτι ἀφιχθεὶς ἐξ Ἀμερικῆς νεαρὸς συμπατριώτης Ἀναστάσιος Τροχάνης, εἰς μνήμην τῆς γιαγιᾶς του ΔΕΣΠΟΙΝΑΣ Β. ΓΕΡΜΑΚΟΠΟΥΛΟΥ, προσέφερεν 5 δολλάρια, ὑπὲρ τοῦ ἱεροῦ ναοῦ «Σωτὴρ Χριστὸς» τοῦ χωρίου Κεραμουτό. Αἱ ἀνωτέρω δωρεαὶ ἐγένοντο μέσῳ τῆς κυρίας Μαρίας Εὐαγγ. Νεοχωρίτου, τὸ γένος Π. Λεοντσίνη ἢ Μπλούκου.

ΕΜΜ. Ι. ΚΑΡΥΔΗΣ

Ἀπεβίωσεν εἰς Ἀθήνας ὁ Ἐμμανουὴλ Ἰωάννου Καρύδης, ἐτῶν 80.

Ὁ ἐκλιπὼν ὑπῆρξε ἐκ τῶν ἀρίστων Κυθηρίων, μὲ ἦθος, μόρφωσιν καὶ ἀγνὰ πατριωτικὰ αἰσθήματα. Ἐγεννήθη εἰς τὸ χωρίον Μυλοπόταμον. Ἀφοῦ ἐπεράτωσεν τὰς πανεπιστημιακὰς του σπουδὰς ἐτράπη εἰς τὸ τραπεζικὸν ἐπάγγελμα εἰς τὸ ὁποῖον καὶ διεκρίθη. Ἐπὶ σειρὰν ἐτῶν ἦτο διευθυντὴς τῆς Ἐθνικῆς Τραπέζης, ἀπὸ τὴν ὁποίαν καὶ ἐσυνταξιοδοτήθη ἀφοῦ ἐξήντλησεν εὐδοκίμως δλην τὴν ὑπαλληλικὴν ἱεραρχίαν. Εὐγενικὸς καὶ μειλίχιος πρὸς ὅλους ἦτο λίαν ἀγαπητὸς τόσον μεταξὺ τῶν συναδέλφων του ὅσον καὶ εἰς τὴν Ἀθηναϊκὴν κοινωνίαν καὶ τὴν ἐνταῦθα Κυθηραϊκὴν παροικίαν. Διὰ τὸ Νησί μας, ἂν καὶ εἶχεν ἀποδημήσει πρὸ πολλῶν ἐτῶν, ἐπεδείκνυε πάντοτε τὴν στοργήν του καὶ τὸ ἐνδιαφέρον του. Ἡ λεπτότης, ἡ προθυμία καὶ ἡ ἀπέραντος καλωσύνη του δὲν θὰ λησμονηθοῦν ποτὲ ἀπὸ ὅσους τὴ τύχησαν νὰ τὸν γνωρίσουν. Ἡ κηδεία του ἐγένετο πάνδημος καὶ ἐπὶ τῆς σοροῦ του κατετέθησαν πολυάριθμοι στέφανοι.

Πρὸς τὴν οἰκογένειάν του ἐκφράζομεν θερμότατα συλλυπητήρια. Ὁ Θεὸς νὰ τὸν ἀναπαύσῃ.

ΑΝΘΙΤΣΑ ΜΠΑΒΕΑ

Ἀπεβίωσεν εἰς Ποταμὸν ἡ Ἀνθίτσα Εὐστρατίου Μπαβέα, ἐτῶν 80.

Ἡ ἐκλιποῦσα κατήγετο ἀπὸ τὴν γνωστὴν οἰκογένειαν Ἀρώνη. Διεκρίνετο διὰ τὴν καλωσύνη, τὴν εὐγένειαν καὶ τὰς χριστιανικὰς της ἀρετάς. Ἦτο εὐσεβὴς πρὸς τὰ θεῖα, πρᾶος καὶ μειλίχιος πρὸς ὅλους καὶ πρόθυμος νὰ παράσχῃ τὴν βοήθειάν της ὅπου δεηθῶνε τὸ ἀνάγκη. Ὑ

«ΚΥΘΗΡΑΪΚΗ ΔΡΑΣΙΣ»
ΑΝΕΞΑΡΤΗΤΟΣ ΕΦΗΜΕΡΙΣ
ΕΚΔΙΔΟΜΕΝΗ ΑΠΑΞ ΤΟΥ ΜΗΝΟΣ
ΟΡΓΑΝΟΝ ΤΟΥ ΚΥΘΗΡΑΪΚΟΥ ΛΑΟΥ

ΕΤΗΣΙΑΙ ΣΥΝΔΡΟΜΑΙ
Ἐσωτερικοῦ ..... δρχ. 60
Ἀμερικῆς ..... $ 8
Αὐστραλίας-Ἀφρικῆς £ 2½
Τράπεζαι - Ὀργανισμοὶ δρ. 300
Μεγάλαι ἐπιχειρήσεις δρ. 100

Ἁπλαῖ καὶ συστημέναι ἐπιστολαὶ δέον νὰ ἀπευθύνωνται: ΙΩΑΝΝΗΝ Σ. ΚΑΣΙΜΑΤΗΝ Βουλγαροκτόνου 4 — Ἀθῆναι Τ. 705

ΤΙΜΗ ΦΥΛΛΟΥ ΔΡΑΧ. 5

Αἱ ἀπόψεις μας

ΜΙΑ ΣΥΣΤΑΣΙΣ

Μὲ τὴν ἔναρξιν τῆς ἐποχῆς τοῦ θέρους, εἶναι ἐπίκαιρον νὰ ἐπισήσωμεν τὴν προσοχὴν τῶν συμπατριωτῶν περὶ τῶν κινδύνων ποὺ δημιουργεῖ τὸ ἄναμμα τῆς φωτιᾶς εἰς τὸ ὕπαιθρον. Μὲ τὴν ξηρασία καὶ τὴ ζέστη ἡ πυρκαϊὰ μπορεῖ νὰ προέλθη ἀπὸ μία σπίθα καὶ νὰ λάβη ἀπροβλέπτους διαστάσεις. Καὶ αἱ συνέπειαι εἶναι πάντοτε θλιβεραί. Δυνατὸν ἐκτάσεις ὁλόκληροι νὰ ἀποψιλωθοῦν ἀπὸ δένδρα καὶ κόβε χλωρίδα, κυψέλαι νὰ καταστραφοῦν ἀκόμη καὶ ζῶα. Κατὰ τὰ τελευταῖα ἔτη ἐκάησαν πολλὰ ἐλαιόδενδρα καὶ ἄλλα ὀπωροφόρα καὶ ἡ ζημιὰ ἦτο μεγάλη. Πολλοὶ ἔχουν τὴν κακὴν συνήθειαν νὰ ἀνάβουν φωτιὰ εἰς χέρσας ἐκτάσεις διὰ νὰ τὰς ἀπαλλάξουν ἀπὸ τοὺς θάμνους ὥστε νὰ βλαστήση χορτάρι διὰ τὰ ζῶα. Κάνουν ὅμως σοβαρὸν λάθος. Διότι μπορεῖ μιὰ αἰφνιδία τροπὴ τῆς φορᾶς τοῦ ἀνέμου νὰ φέρη τὴν φωτιὰ εἰς χρήσιμα δένδρα, ἢ λόγω αἰφνιδίας αὐξήσεως τὴς ἐντάσεώς του ἡ πυρκαγιὰ νὰ ἐκφύγη ἀπὸ κάθε ἔλεγχον. Καὶ εἰς τὰς δύο περιπτώσεις τὰ ἀποτελέσματα εἶναι καταστρεπτικά. Ἐπιβάλλεται λοιπὸν πάντοτε, ἀλλὰ περισσότερον κατὰ τὴν ἐποχὴν τοῦ θέρους, νὰ μὴν ἀνάπτομεν φωτιὲς εἰς τὸ ὕπαιθρον. Τὸ ἀντίθετον, ἄλλως τε, εἶναι καὶ ἀδίκημα τὸ ὁποῖον τιμωρεῖ ὁ νόμος βαρύτατα.

Η ΦΙΛΑΡΜΟΝΙΚΗ

Δι' ἀποφάσεως τοῦ Πρωτοδικείου Πειραιώς, ἡ Φιλαρμονικὴ Κυθήρων ἀνεγνωρίσθη εἰς Σωματεῖον, μὲ εὐρεῖς μορφωτικοὺς καὶ ἐκπολιτιστικοὺς σκοπούς. Τὴν σχετικὴν διαδικασίαν εἶχεν ἀναλάβει, δωρεάν, καταβαλὼν ἐξ ἰδίων καὶ τὰ δικαστικὰ ἔξοδα, ὁ ἔγκριτος δικηγόρος κ. Ἰωάννης Π. Κοραναῖος ἢ Πουλάκης. Παρὰ τὴν μετανάστευσιν, ἡ ὁποία ἔχει ἀπογυμνώσει τὸ Νησί μας ἀπὸ νέους ἀνθρώπους, ἡ Φιλαρμονικὴ ἔχει 18 μέλη ἀρτίως κατηρτισμένα. Ἡ ἐμφανισίς της εἰς θρησκευτικὰς καὶ ἐθνικὰς ἑορτὰς καθὼς καὶ εἰς ἄλλας κοινωνικὰς ἐκδηλώσεις, προκαλεῖ ἀρίστην ἀντύπωσιν καὶ συμβάλλει εἰς τὴν πολιτιστικὴν ἄνοδον τῶν Κυθήρων. Εἶναι ἀξιοσημείωτον ὅτι ἐκτὸς τοῦ Δήμου Πειραιώς, οὐδεὶς ἄλλος δῆμος ἢ κοινότης τοῦ Νομοῦ Πειραιώς ἔχει ἰδικήν της Φιλαρμονικήν, ὡς τὰ Κύθηρα. Τῆς ἀξίζει κάθε ἠθικὴ καὶ ὑλικὴ συνδρομὴ πρὸς καλυτέραν ἐκπλήρωσιν τῆς ὡραίας ἀποστολῆς της.

Η ΕΚΘΕΣΙΣ ΦΡΑΤΣΙΩΝ

Δὲν γνωρίζομεν κατὰ πόσον θὰ ὀργανωθῆ καὶ φέτος εἰς Φράτσια ἡ γεωργοκτηνοτροφικὴ ἔκθεσις τῆς Νήσου, ἡ ὁποία τόσην ἐπιτυχίαν ἐσημείωσεν κατὰ τὸ παρελθόν. Εὐχόμεθα νὰ ὀργανωθῆ. Ἐπίσης εὐχόμεθα νὰ μᾶς πληροφορήσουν οἱ ἁρμόδιοι ἀρκετὰς ἑβδομάδας ἐνωρίτερον, ὥστε νὰ δημοσιεύσωμεν τὸ πρόγραμμα πρὸς ἐνημέρωσιν τῶν συμπατριωτῶν, ἵνα ἡ συμμετοχὴ εἰς αὐτὴν εἶναι κατὰ τὸ δυνατὸν εὐρυτέρα. Κατὰ τὸ παρελθὸν καὶ τὸ προπαρελθὸν ἔτος ἐπληροφορήθημεν ἐξωδίκως, ἀορίστως καὶ καθυστερημένα περὶ αὐτῆς. Ἂς μὴ τι δὲν εἶναι πρὸς τὸ συμφέρον τῆς ὡραίας αὐτῆς προσπαθείας.

ΜΙΑ ΕΡΩΤΗΣΙΣ

Κατὰ τὸν μῆνα Δεκέμβριον παρεσύρθη ἀπὸ τὰ κύματα τοῦ συρόκου ἕνα τμῆμα τοῦ παραλιακοῦ τοίχου Καψαλίου. Καὶ συνεπεία αὐτοῦ κατεστράφη ὁλοσχερῶς ἕνα μέρος τοῦ παραλιακοῦ δρόμου. Παρῆλθον ἤδη ἐξ μῆνες καὶ ἡ ζημία δὲν ἀποκατεστάθη ὑπὸ τῆς ἁρμοδίας κοινότητος, ἂν καὶ πρόκειται περὶ ἔργου μικροῦ, εὑρισκομένου μέσα εἰς τὰ πλαίσια τῶν δυνατοτήτων της. Ἐκτὸς τῆς χρησιμότητος τοῦ δρόμου ποὺ εἶναι μεγάλη, ἡ «χαλάστρα» εἰς τὸ σημεῖον αὐτό, ἀποτελεῖ ἀρνητικὸν στοιχεῖον εἰς τὴν καθ' ὅλα ἀξίαν ἐμφάνισιν τοῦ Καψαλίου ἀντίθετον πρὸς τὴν προσπάθειαν τουριστικῆς ἀξιοποιήσεως αὐτοῦ. Διατί αὐτὴ ἡ ἀδιαφορία;

ΤΟ ΣΧΟΛΕΙΟΝ ΑΥΛΕΜΟΝΟΣ

Ἀπὸ ὅλα τὰ σχολεῖα τῆς νήσου, τὸ μόνον ποὺ στερεῖται διδακτηρίου εἶναι τὸ σχολεῖον Αὐλέμονος. Ἔτσι τὰ μαθήματα γίνονται εἰς ἕνα ἰδιωτικὸ σπίτι, τὸ ὁποῖον δὲν εἶναι κατάλληλον. Ἐπίσης τὸ σχολεῖον Αὐλέμονος, ὡς ἀρτισύστατον, στερεῖται πολλῶν σχολικῶν εἰδῶν καὶ ἐποπτικῶν μέσων διδασκαλίας. Οἱ κάτοικοι παρακαλοῦν θερμῶς τὸν ἁρμόδιον ὑπουργὸν νὰ ἐνδιαφερθῆ σχετικῶς, εἶναι δὲ πρόθυμοι νὰ προσφέρουν καὶ αὐτοὶ τὸ οἰκόπεδον καὶ ὅ,τι ἄλλο δύνανται διὰ νὰ ἀποκτήση τὸ σχολεῖον τὸ διδακτήριόν του, πρὸς τὸ καλὸν τῶν μικρῶν μαθητῶν τῆς περιφερείας.

ΝΑ ΕΠΙΣΚΕΥΑΣΘΗ Ο ΚΕΝΤΡΙΚΟΣ ΔΡΟΜΟΣ

Ἡ κεντρικὴ ἐπαρχιακὴ ὁδὸς τῆς Νήσου, ἀπομείνασα ἐπὶ τετραετίαν, χωρὶς καμμίαν συντήρησιν περιῆλθεν εἰς κακὴν κατάστασιν. Εἰς πολλὰ σημεῖα ὁ ἀσφαλτικὸς τάπης διελύθη καὶ τὸ σκυρωτὸν ὑπόστρωμα ἀνεσκάφη ὥστε ἡ πλήρης καταστροφὴ τῆς ὁδοῦ νὰ εἶναι ζήτημα ὀλίγου ἀκόμη χρόνου. Ἰδιαιτέρως τὸ τμῆμα τῆς ὁδοῦ ταύτης μεταξὺ τῶν χωρίων Λειβάδι καὶ Φατσάδικα εὑρίσκεται εἰς ἀθλίαν, κυριολεκτικῶς κατάστασιν, καὶ ἔχει ἄμεσον ἀνάγκην ἐργασιῶν συντηρήσεως. Φέρομεν τὸ θέμα εἰς γνῶσιν τῶν ἁρμοδίων μὲ τὴν θερμὴν παράκλησιν νὰ ἐνδιαφερθοῦν τὸ ταχύτερον δυνατόν.

Η ΥΔΡΕΥΣΙΣ ΛΕΙΒΑΔΙΟΥ

Μερίμνη τοῦ ἐν Κυθήροις κλιμακίου τοῦ Παγκοσμίου Συμβουλίου Ἐκκλησιῶν κατεσκευάσθη ἡ κεντρικὴ δεξαμενὴ τοῦ ὑδραγωγείου Λειβαδίου ὅπως ὑπὸ τοῦ Ἰδίου κλιμακίου εἶχεν κατασκευασθῆ πρὸ ἑνὸς ἔτους τὸ δίκτυον ὑδρεύσεως τῶν οἰκισμῶν τῆς κοινότητος. Διὰ τὴν λειτουργίαν ὅμως τοῦ ὑδραγωγείου, πρέπει νὰ τεθῆ εἰς χρῆσιν ἡ μηχανὴ ἀντλήσεως διὰ τῆς ὁποίας μέσω τοῦ ὑπάρχοντος καταθλιπτικοῦ ἀγωγοῦ, τὸ ὕδωρ, ἐκ τοῦ κοινοτικοῦ φρέατος θὰ διοχετεύεται εἰς τὴν κεντρικὴν δεξαμενήν, ὥστε νὰ τροφοδοτήται ἐκεῖθεν τὸ δίκτυο διανομῆς. Ὅμως ἡ λειτουργία τοῦ ἀντλιοστασίου χρειάζεται ἠλεκτρικὸν ρεῦμα τὸ ὁποῖον πρέπει νὰ χορηγήση ἡ ΔΕΗ ἐκ τοῦ δικτύου της. Καὶ ἐπειδὴ ἡ ἠλεκτροδότησις καθυστερεῖ, ὅλα ἀναμένουν πρὸς μεγάλην καὶ δικαιολογημένην ἀδημονίαν τῶν κατοίκων τῆς περιοχῆς. Τὸ αἴτημα τῶν Λειβαδιτῶν πρὸς τὴν ΔΕΗ, ὅπως προβῆ τὸ ταχύτερον εἰς τὴν σύνδεσιν τοῦ ἀντλιοστασίου καὶ τὴν ἠλεκτροδότησίν του, φέρομεν εἰς γνῶσιν παντὸς ἁρμοδίου, μὲ τὴν θερμὴν παράκλησιν νὰ ἱκανοποιηθῆ. Εἶναι δικαιότατον. Ἡ λειτουργία τοῦ ὑδραγωγείου θὰ ἀνακουφίση τοὺς κατοίκους καὶ θὰ συμβάλλη εἰς τὴν πρόοδον τῆς περιοχῆς.

ΕΝΑ ΑΙΤΗΜΑ

Πρὸς τὸν Ἑλληνικὸν Ὀργανισμὸν Τουρισμοῦ καὶ τὴν Ἀρχαιολογικὴν Ὑπηρεσίαν ἐπαναφέρομεν παλαιὸν αἴτημα, ἀναφορικῶς μὲ τὴν ἀνάγκην ἀναστυλώσεως τῶν ἐπάλξεων τοῦ Ἐνετικοῦ φρουρίου Κυθήρων καὶ τὴν γενικωτέραν συντήρησιν τοῦ ἀρχαιολογικοῦ αὐτοῦ μνημείου. Αἱ ἀναγκαιοῦσαι ἐργασίαι εἶχον περιληφθῆ εἰς τὸ πρόγραμμα τοῦ ΕΟΤ τοῦ ἔτους 1966, ὡς ἐγνωστοποιήθη τότε, δι' ἐγγράφου πρὸς τὴν Τοπικὴν Ἐπιτροπὴν Τουρισμοῦ Κυθήρων. Καὶ φυσικὰ δὲν ἔγινε ἀπολύτως τίποτε. Ποῦ εὑρίσκεται αὐτὴ ἡ ὑπόθεσις;

ΜΗΝΑΣ ΜΑΝΩΛΕΣΟΣ
Τουριστικὰ Εἴδη
ΣΤΑΔΙΟΥ 5, ΑΘΗΝΑΙ — ΤΗΛ. 221.605

ΧΑΡΑΛΑΜΠΟΣ ΕΥΑΓΓ. ΚΡΙΘΑΡΗΣ
ΕΙΔΙΚΟΣ ΠΝΕΥΜΟΝΟΛΟΓΟΣ
δέχεται ΔΕΥΤΕΡΑΝ - ΤΕΤΑΡΤΗΝ καὶ ΠΑΡΑΣΚΕΥΗΝ
5—7 καὶ ἐπὶ συνεντεύξει
ΧΑΤΖΗΑΝΤΩΝΙΟΥ 26, ΑΜΑΡΟΥΣΙΟΝ, ΤΗΛ. 010.497

ΑΝΘΗ — ΔΙΑΚΟΣΜΗΣΕΙΣ
Δ. ΖΕΡΔΕΣ & ΥΙΟΙ
ΠΑΤΗΣΙΩΝ 178 (ΠΛ. ΑΜΕΡΙΚΗΣ) — ΤΗΛ. 876-414
ΠΑΤΡΙΑΡΧΟΥ ΙΩΑΚΕΙΜ 5.— ΤΗΛ. 720.662
ΟΙΚΙΑ: ΑΓΑΘΟΥΠΟΛΕΩΣ 55 — ΑΘΗΝΑΙ

ΜΕ ΑΠΟΦΑΣΙΝ ΤΗΣ ΛΑΟΦΙΛΟΥΣ ΕΘΝΙΚΗΣ ΚΥΒΕΡΝΗΣΕΩΣ

Ὀρθῶς κατηργήθη τὸ Ἀκαδημαϊκὸν

ΕΠΑΝΑΦΕΡΕΤΑΙ ΤΟ ΠΡΟΗΓΟΥΜΕΝΟΝ ΣΥΣΤΗΜΑ ΤΩΝ ΕΙΣΑΓΩΓΙΚΩΝ ΕΞΕΤΑΣΕΩΝ

ΑΙ ΣΧΟΛΑΙ ΤΩΝ ΑΝΩΤΑΤΩΝ ΙΔΡΥΜΑΤΩΝ ΚΑΤΑΤΑΣΣΟΝΤΑΙ ΕΙΣ ΕΞΗ ΣΥΝΟΛΙΚΩΣ ΟΜΑΔΑΣ

Ἡ Κυβέρνησις ἐξήγγειλε τὸν τρόπον διενεργείας εἰσαγωγικῶν ἐξετάσεων εἰς τὰς ἀνωτάτας σχολάς. Τὸ Ἀκαδημαϊκὸν Ἀπολυτήριον καταργεῖται καὶ ἀντὶ αὐτοῦ καθιεροῦνται ἕξη ὁμάδες σχολῶν ἐκ τῶν ὁποίων οἱ ὑποψήφιοι δύνανται νὰ προτιμήσουν μίαν. Τὰ ἐξεταστέα μαθήματα περιορίζονται εἰς τέσσαρα διὰ κάθε ὁμάδα σχολῶν. Αἱ ἐξετάσεις θὰ διενεργηθοῦν ἀπὸ 1 — 10 Σεπτεμβρίου ἐ. ἔ. καὶ εἰς τὰς πόλεις: Ἀθῆναι, Θεσσαλονίκη, Πάτραι καὶ Ἰωάννινα. Τὰ δικαιολογητικὰ τῶν ὑποψηφίων θὰ ὑποβληθοῦν εἰς τὰς οἰκείας Γενικὰς Ἐπιθεωρήσεις ἀπὸ 25ης τρέχοντος μέχρι 10ης Ἰουλίου. Εἰς δηλώσεις του ὁ ὑπουργὸς Παιδείας κ. Κ. Καλαμπόκιας τονίζει ὅτι τὸ «Ἀκαδημαϊκὸν Ἀπολυτήριον» κακῶς ἀπεκαλεῖτο οὕτως καὶ ὅτι ὁ θεσμὸς ἐδημιούργησε σοβαρὰς δυσχερείας καθὼς καὶ προβλήματα εἰς τοὺς ἀποφοίτους τοῦ Λυκείου». Τὸ κείμενον τῆς κυβερνητικῆς ἀποφάσεως ἔχει ὡς ἑξῆς:

«Κατ' ἐφαρμογὴν τοῦ Α. Ν. 40)1967 καταργεῖται τὸ Ἀκαδημαϊκὸν Ἀπολυτήριον ἡ δὲ ἐγγραφὴ σπουδαστῶν εἰς τὰς Ἀνωτέρας καὶ Ἀνωτάτας Σχολὰς ἀπὸ τοῦ προσεχοῦς σχολικοῦ ἔτους θὰ γίνεται διὰ κοινῶν εἰσιτηρίων ἐξετάσεων καθ' ὁμάδας Σχολῶν, ὡς τοῦτο καθορίζεται διὰ τοῦ Β. Δ. Ἕκαστος ὑποψήφιος ἐπιτρέπεται νὰ μετάσχῃ εἰς τὰς εἰσιτηρίους ἐξετάσεις διὰ μίαν, πλείονας ἢ ἁπάσας τὰς Σχολὰς καὶ τμήματα Σχολῶν τῆς αὐτῆς ὁμάδος. Αἱ ἀνώτεραι καὶ Ἀνώταται Σχολαὶ κατανέμονται εἰς ἕξ ὁμάδας, ὡς ἀκολούθως: Εἰς τὴν 1ην ὁμάδα περιλαμβάνονται αἱ Θεολογικαὶ Σχολαί, αἱ Φιλοσοφικαὶ Σχολαὶ μετὰ τῶν τμημάτων ξένων γλωσσῶν, αἱ Νομικαὶ Σχολαὶ καὶ ἡ Πάντειος Σχολή. Εἰς τὴν 2αν ὁμάδα περιλαμβάνονται αἱ Σχολαὶ τοῦ Ε. Μ. Πολυτεχνείου, ἡ Πολυτεχνικὴ Σχολὴ τοῦ Πανεπιστημίου Θεσσαλονίκης αἱ Φυσικομαθηματικαὶ Σχολαί, πλὴν τοῦ Φαρμακευτικοῦ τμήματος, ἡ Ἀνωτάτη Γεωπονικὴ Σχολή, ἡ Γεωπονοδασολογικὴ Σχολὴ τοῦ Πανεπιστημίου Θεσσαλονίκης ἡ Φυσικομαθηματικὴ Σχολὴ τοῦ Πανεπιστημίου Πατρῶν καὶ ἡ Σχολὴ Ἠλεκτρολόγων Μηχανικῶν τοῦ αὐτοῦ Πανεπιστημίου.

Εἰς τὴν 3ην ὁμάδα περιλαμβάνονται αἱ Ἰατρικαὶ Σχολαὶ καὶ τὰ Ὀδοντιατρικὰ τμήματα αὐτῶν, ἡ Κτηνιατρικὴ Σχολὴ καὶ τὰ Φαρμακευτικὰ τμήματα τῶν Φυσικομαθηματικῶν Σχολῶν.

Εἰς τὴν 4ην ὁμάδα περιλαμβάνονται ἡ Ἀνωτάτη Ἐμπορικὴ Σχολή, αἱ Ἀνώταται Βιομηχανικαὶ Σχολαὶ καὶ τὸ τμῆμα Οἰκονομικῶν καὶ Πολιτικῶν Ἐπιστημῶν τῆς Νομικῆς Σχολῆς τοῦ Πανεπιστημίου Θεσσαλονίκης.

Εἰς τὴν 5ην ὁμάδα περιλαμβάνονται ἡ Ἐθνικὴ Ἀκαδημία Σωματικῆς Ἀγωγῆς, αἱ Ἀνώταται Σχολαὶ Οἰκιακῆς Οἰκονομίας, αἱ Παιδαγωγικαὶ Ἀκαδημίαι καὶ αἱ Σχολαὶ Νηπιαγωγῶν.

Εἰς τὴν 6ην ὁμάδα περιλαμβάνονται αἱ Ἀνώτεραι Σχολαὶ Ὑπομηχανικῶν Ἀθηνῶν καὶ Θεσσαλονίκης. Οἱ ὑποψήφιοι θὰ ἐξετασθοῦν γραπτῶς ἐπὶ τῶν κάτωθι μαθημάτων:

ΤΑ ΕΞΕΤΑΣΤΕΑ ΜΑΘΗΜΑΤΑ

Διὰ τὴν 1ην ὁμάδα Σχολῶν εἰς τὴν Ἔκθεσιν, Ἀρχαία Ἑλληνικά, Ἱστορία καὶ Λατινικά. Οἱ ἐξ αὐτῶν ὑποψήφιοι διὰ τὰ τμήματα ξένων γλωσσῶν θὰ ἐξετασθοῦν καὶ εἰς τὴν ἀντίστοιχον ξένην γλῶσσαν. Οἱ ὑποψήφιοι τῆς Παντείου Σχολῆς οἱ δηλοῦντες ὡς μόνην προτίμησιν τὴν Σχολὴν ταύτην δὲν θὰ ἐξετασθῶσιν εἰς τὰ Λατινικά.

Διὰ τὴν 2αν ὁμάδα Σχολῶν εἰς τὴν Ἔκθεσιν, Ἄλγεβραν, Γεωμετρίαν, Τριγωνομετρίαν, Φυσικήν, Χημείαν. Οἱ ἐξ αὐτῶν ὑποψήφιοι διὰ τὰς Σχολὰς Ἀρχιτεκτόνων θὰ ἐξετασθοῦν καὶ εἰς ἁπλοῦν Ἐλεύθερον Σχέδιον ἀνάλογον πρὸς τὰς ἱκανοτητας πρωτοπείρου, ἡ δὲ ἐξέτασις αὕτη θὰ εἶναι ἁπλῶς ὑποβοηθητική.

Διὰ τὴν 3ην ὁμάδα Σχολῶν εἰς τὴν Ἔκθεσιν, Φυσικήν, Χημείαν καὶ Ἀνθρωπολογίαν.

Διὰ τὴν 4ην ὁμάδα Σχολῶν εἰς τὴν Ἔκθεσιν, Ἀρχαία Ἑλληνικά, Φυσικὴν καὶ Ἱστορίαν. Οἱ ὑποψήφιοι τῆς ὁμάδος ταύτης ὑποχρεοῦνται ὅπως προσέλθουν προηγουμένως καὶ ἐντὸς τῆς προθεσμίας ὑποβολῆς τῶν δικαιολογητικῶν, εἰς ὑγειονομικὴν ἐξέτασιν καὶ πρακτικὴν δοκιμασίαν.

Διὰ τὴν 5ην ὁμάδα Σχολῶν εἰς τὴν Ἔκθεσιν, Μαθηματικά, Φυσικὴν καὶ Ἱστορίαν.

Διὰ τὴν 6ην ὁμάδα Σχολῶν εἰς τὴν Ἔκθεσιν, Ἄλγεβραν, Γεωμετρίαν καὶ Τριγωνομετρίαν Φυσικὴν καὶ Χημείαν. Ἡ ἐξεταζομένη ὕλη εἰς συδεμίαν περίπτωσιν εἶναι περισσοτέρα καὶ δυσκολωτέρα τῶν παρελθόντων ἐτῶν.

ΑΙ ΕΙΣΙΤΗΡΙΟΙ

Αἱ εἰσιτήριοι ἐξετάσεις θὰ διενεργηθοῦν εἰς Ἀθήνας, Θεσσαλονίκην, Πάτρας καὶ Ἰωάννινα ἀπὸ 1ης μέχρι 10ης Σεπτεμβρίου.

Τὰ δικαιολογητικὰ τῶν ὑποψηφίων δέον νὰ ὑποβληθοῦν εἰς τὰς Γενικὰς Ἐπιθεωρήσεις Μέσης Ἐκπαιδεύσεως τῆς περιφερείας τοῦ Λυκείου ἐκ τοῦ ὁποίου ἀπεφοίτησεν ἕκαστος ὑποψήφιος. Ἡ προθεσμία ὑποβολῆς τῶν δικαιολογητικῶν ἀρχεται τὴν 25ην Ἰουνίου καὶ λήγει τὴν 10ην Ἰουλίου.

Ἡ ἐγγραφὴ εἰς τὰς Ἀνωτέρας καὶ Ἀνωτάτας Σχολὰς θὰ ἐξαρτηθῆ ἐκ τοῦ γεν. βαθ. ἐπιδόσεως τῶν ὑποψηφίων εἰς τὰ ἐξεταζόμενα μαθήματα, ἐν συνδυασμῷ πρὸς τὰς δηλουμένας προτιμήσεις των.

Ὁ ἀριθμὸς τῶν εἰσακτέων εἰς ἑκάστην Σχολὴν θὰ καθορισθῆ λίαν συντόμως δι' ὑπουργικῆς ἀποφάσεως ἐπὶ τῇ βάσει ὄχι μόνον τῶν ἐκπαιδευτικῶν δυνατοτήτων τῶν Ἀνωτάτων Ἐκπαιδευτικῶν Ἱδρυμάτων ἀλλὰ καὶ τῶν ἀναγκῶν τῆς χώρας εἰς ἐπιστήμονας καὶ τεχνικοὺς ὡς καὶ βάσει τοῦ προβλεπομένου μεγάλου ἀριθμοῦ ὑποψηφίων, οἵτινες δυνατὸν νὰ ἀνέλθουν ἐφέτος εἰς τεσσαράκοντα χιλιάδας.

Εὔθυμα καὶ σοβαρὰ ἀπὸ τὴ ζωὴ τοῦ νησιοῦ

ΝΑ ΜΕΤΑΚΛΗΘΗ ΕΙΔΙΚΟΣ ΔΙΑ ΤΗΝ ΕΞΟΝΤΩΣΙΝ ΤΩΝ... ΣΠΟΥΡΓΙΤΙΩΝ. — ΟΙ ΑΡΟΥΡΑΙΟΙ ΠΛΗΓΗ ΔΙΑ ΤΑ ΣΙΤΗΡΑ.— ΟΙ ΠΟΝΤΙΚΟΠΛΗΚΤΟΙ ΑΣ ΓΥΜΝΑΣΟΥΝ ΓΑΤΕΣ. — ΟΙ ΚΥΘΗΡΙΟΙ ΘΑ ΠΑΡΑΘΕΡΙΣΟΥΝ... ΣΤΗΝ ΑΘΗΝΑ. — ΝΑ ΑΞΙΟΠΟΙΗΘΗ Ο «ΜΕΓΑΛΟΣ ΛΑΚΚΟΣ»

Ἡ ἐφετεινὴ καθυστέρησις τοῦ θερισμοῦ, λόγω τῶν καιρικῶν συνθηκῶν, ἀπέβη εὐεργετική, διὰ τοὺς... σπουργίτους. Διότι εἶχαν ὅλην τὴν ἄνεσιν νὰ σιτίζωνται εἰς τοὺς ἀγρούς, ἀντὶ νὰ ἔρχωνται μὲ χτυποκάρδι στὶς θημωνιὲς καὶ νὰ παίζουν κορώνα - γράμματα τὸ κεφάλι τους γιὰ δυὸ σπυρειὰ στάρι. Ἐν τῷ μεταξὺ οἱ ἐξ αὐτῶν... οἰκογενειάρχαι ἐμεγάλωσαν τὰ μικρά των, ὡς εἶναι καταφανὲς ἀπὸ τὸ πλῆθος τῶν φτερωτῶν αὐτῶν... δαιμόνων ποὺ χαλοῦν τὸν κόσμο μὲ τὸ τραγούδι των πρωῒ καὶ βράδυ στὰ κυπαρίσσια καὶ στὰ λιόφυτα τοῦ Λειβαδιοῦ. Μόλις ξεμπερδέψουν μὲ τὰ σιτηρά, θ' ἀρχίσουν τὰ μποστάνια καὶ τ' ἀμπέλια καὶ ἀς κλαίη ποὺ τάχει.

Ὁ Βαλέριος, ὁ Μποστανοποιὸς τοῦ Λειβαδιοῦ, καλὰ θὰ κάνη νὰ ἀφήση ἐφέτος τὰ μελανούρια γιὰ τὸ Νίκο τὸν Πλάστη καὶ νὰ λάβη μέτρα προστασίας τοῦ κάμπου του. Γιατὶ οἱ φτερωτοὶ δαίμονες θὰ τοῦ σηκώσουν καὶ τὶς πεπονιές. Ἐν ἀνάγκη ἂς γράψη στὴν Νότιο Ἀφρικὴ στὸ Θόδωρο τὸ Μαραγκάκη νά... πεταχθῆ ὡς ἐδῶ μὲ τὸ ὅπλο του. Καὶ μόνον νὰ ἐμφανισθῆ στὸ Λειβάδι ὁπλοφορῶν ὁ Θοδωρής, εἶναι ἀρκετὸ γιὰ νὰ ἀποδημήσουν ὅλοι οἱ σπουργίτοι πρὸς τὰ Ἀντικύθηρα.

★

Ἐκτὸς ἀπὸ τὰ σπουργίτια, αὐτοὶ ποὺ ἠνοήθησαν ἀπὸ τὸν ὄψιμον θερισμὸν εἶναι οἱ ἀρουραῖοι. Ἀπὸ τὸν Καραβᾶ, τὰ Καστρισιάνικα καὶ ὡς τὸν Κάλαμο, μᾶς γράφουν ὅτι ἐγέμισεν ὁ τόπος ἀπὸ ποντικοὺς παντὸς μεγέθους οἱ ὁποῖοι κάνουν θραῦσι εἰς τὴν παραγωγή.

Τὸ πρᾶγμα εἶναι σοβαρώτατο, ὅπως μᾶς γράφουν. Διὰ νὰ ἀπαλλαγοῦν τοὺς συνιστοῦμε νὰ πᾶνε κατ' εὐθείαν στὸ Καψάλι καὶ νὰ συμβουλευθοῦν τὸν Λαμπρόσπυρο. Αὐτὸς ἀσχολεῖται μὲ τὸ θέμα ἀπὸ χρόνια καὶ ἐπενόησε ἰδικούς του τρόπους καταπολεμήσεως τοῦ κακοῦ. Κάποτε στὴ Βουλέα, ποὺ εἴχαμε καὶ ἡμεῖς ποιληνηθῆ ἀπὸ τὸ εἶδος αὐτό, ἔστησε ὁ Σπύρος τὸ βράδυ μία εἰδικὴ παγίδα καὶ τὸ πρωῒ τῆς ἑπομένης ἐφόρτωσε ἕνα μεγάλο γκαζοτενεκὲ ποντίκια, τὰ ὁποῖα ἐμοίρασε αὐθημερὸν (γιὰ νὰ εἶναι φρέσκα) στὶς γάτες τοῦ Καλάμου. Ὅσοι δὲν θέλουν νὰ ὑποχρεωθοῦν εἰς τὸν Λαμπρόσπυρο, ἂς μιμηθοῦν τοὺς λαθροκυνηγούς. Ἰδοὺ ἡ μέθοδος. Οἱ λαθροκυνηγοὶ τώρα ποὺ ἀποφεύγουν νὰ ὁπλοφοροῦν διὰ λόγους... κοσμίας ἐμφανίσεως, ξεκινοῦντας κάθε σκοτεινὴ νύκτα γιὰ νὰ κυνηγήσουν λαγοὺς παίρνουν εἰς τὰ τροχοφόρα των γυμνασμένους σκύλους. Μὲ τοὺς προβολεῖς καὶ τὰ φῶτα τοῦ τροχοφόρου ἐρευνοῦν τὸ δρόμο καὶ τὴν ἑκατέρωθεν αὐτοῦ περιοχήν. Καὶ μόλις συναντήσουν λαγὸ ἀπολοῦν τὸ σκύλο καὶ τὸν πιάνε. Ὁ λαγὸς θαμπώνεται μὲ τὸ φῶς καὶ πολλὲς φορὲς μένει ἀκίνητος. Μὰ καὶ ἂν κινηθῆ νὰ φύγη τὶς περισσότερες φορὲς δὲν προλαβαίνει. Ἔτσι... τηρῆται καὶ ὁ νόμος, γεμίζει καὶ ὁ τρουβᾶς, καθαρίζει καὶ ὁ τόπος ἀπὸ τοὺς λαγούς. Ὅπως οἱ λαγοὶ ἔτσι καὶ τὰ ποντίκια κυκλοφοροῦν νύκτα. Οἱ ποντικόπληκτοι, λοιπόν, ἂς γυμνάσουν γάτες καὶ ἂς μιμηθοῦν τοὺς κυνηγούς. Τὸ πρᾶγμα δὲν εἶναι δύσκολον. Διὰ τὴν μεθόδευσιν τῆς ἐργασίας ἂς ἐρωτηθοῦν οἱ κυνηγοὶ τοῦ εἴδους αὐτοῦ κατὰ ποῖον τρόπον ἐγύμνασαν τοὺς σκύλους των. Καὶ ἡ λύσις θὰ εὑρεθῆ. Ἢ ἐπὶ τέλους ἂς ἀναλάβουν οἱ λαθροκυνηγοὶ τὴν δλην ὑπόθεσιν. Ἔτσι καὶ τὸ Νησὶ θὰ ὠφεληθοῦν θὰ ἔχουν δὲ καὶ οἱ ἴδιοι ἕνα... ἄλλοθι ἐν περιπτώσει ἀνάγκης.

★

Ὡραίαν ἐντύπωσιν προεκάλεσεν εἰς τοὺς κατοίκους τῆς

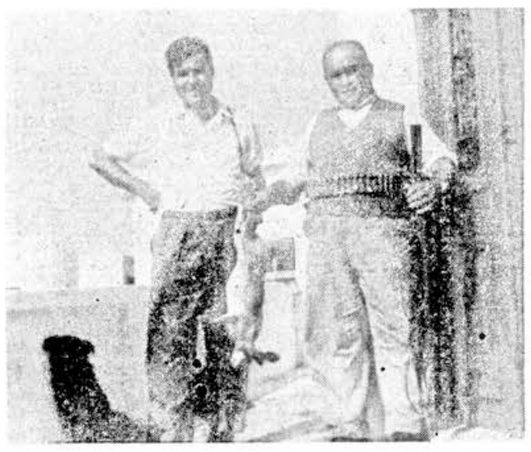

**Μὲ τὴν καταδίωξι τῶν λαγῶν ποὺ ἐγένετο κάθε νύκτα, τὸ εἶδος αὐτὸ τοῦ θηράματος ἔτεινε νὰ ἐξαφανισθῆ ἀπὸ τὸ Νησί μας. Θὰ ἔπρεπε οἱ Κυνηγετικοὶ Σύλλογοι Κυθήρων, μιὰ καὶ δὲν μποροῦσαν νὰ διασώσουν τοὺς λαγούς, νὰ συνεκέντρωναν τουλάχιστον μερικὰς φωτογραφίας των, καὶ νὰ τὰς ἐτοποθέτουν εἰς τὸ Μουσεῖον, ὥστε οἱ ἐρχόμενοι νὰ γνωρίσουν ἀπὸ αὐτὰς τὸν ντόπιο λαγό. Πρὸς τὸν σκοπὸν αὐτὸν ἐφυλάσσαμεν καὶ ἡμεῖς τὴν ἀνωτέρω φωτογραφίαν ποὺ ἐλήφθη εἰς Καλοκαιρινὲς τὸν περασμένον Σεπτέμβριον. Μὲ τὸ ὅπλο καὶ τὸ λαγὸ εἶναι ὁ προεστὸς τῶν λαγουδάδων Μανώλης Βλαντῆς ἢ Προεστός. Χωρὶς σακκάκι εἶναι ὁ φίλος Γιῶργος Δαμ. Βλαντῆς ποὺ τώρα νοσταλγεῖ τὸ Νησί μας ἀπὸ τὴν πόλιν Γωγκαράττα τῆς Αὐστραλίας. Λέγεται ὅτι καὶ τὸ πουλόβερ του τὸ εἶχε ἀντα

ΘΑΥΜΑΣΙΑ ΕΚΔΗΛΩΣΙΣ ΟΜΟΓΕΝΩΝ ΜΑΣ ΕΓΙΝΕ ΤΗΝ 21 ΜΑΪΟΥ ΕΙΣ Ν. ΥΟΡΚΗΝ

ΕΩΡΤΑΣΘΗΣΑΝ ΔΥΟ ΙΣΤΟΡΙΚΑΙ ΕΠΕΤΕΙΟΙ

ΝΕΑ ΥΟΡΚΗ, Ἰούνιος, (Τοῦ ἀνταποκριτοῦ μας). — Μὲ ἐξαιρετικὴν ἐπιτυχίαν ἐδόθη τὴν Κυριακὴν 21 Μαΐου ἡ πατριωτικὴ ἑορτὴ τὴν ὁποίαν ὠργάνωσεν ἡ Κυθηραϊκὴ Ἀδελφότης, μὲ τὴν εὐκαιρίαν τῆς ἐπετείου τῆς Ἐθνικῆς παλιγγενεσίας καὶ τῆς ἑνώσεως τῆς Ἑπτανήσου μετὰ τῆς μητρὸς Ἑλλάδος. Διὰ τὴν καλυτέραν διεξαγωγὴν τῆς ἑορτῆς, ἡ Κυθηραϊκὴ Ἀδελφότης συνέστησεν ἐπιτροπὴν ἀπὸ τοὺς κ.κ. Γεώργιον Στρατηγὸν ἢ Πάφοραν, Βασίλειον Βρ. Κασιμάτην, Ἰωάννην Ε. Μεγαλονόμου, Σταῦρον Σάμιον καὶ Ἰωάννην Βρ. Τζάννεν. Ἡ ἐπιτροπὴ εἰργάσθη πράγματι μὲ σύστημα καὶ ἐνδιαφέρον καὶ ἐπέτυχε ἐξαίρετα ἀποτελέσματα.

Τὴν πρωΐαν τῆς 21ης Μαΐου ἐτελέσθη εἰς τὸν καθεδρικὸν ναὸν τῆς Ἁγίας Τριάδος ἡ θεία λειτουργία παρουσίᾳ πολυαρίθμων Κυθηρίων καὶ ἄλλων ὁμογενῶν. Ἐπίσης πολλοὶ Κυθήριοι ἦλθον διὰ τὴν ἑορτὴν ἀπὸ ἄλλας παροικίας. Μεταξὺ αὐτῶν καὶ ὁ ἔγκριτος συμπατριώτης μας κ. Ἀνδρέας Καβάκος, μετὰ τῆς κυρίας του, ἀπὸ τὴν Βαλτιμόρην, ὁ ὁποῖος πάντοτε τιμᾷ διὰ τῆς παρουσίας του τὰς ἑορτὰς τῆς Ἀδελφότητός μας.

Τὸ θράδυ τῆς ἰδίας ἡμέρας παρετέθη εἰς τὰς αἰθούσας τοῦ γνωστοῦ ξενοδοχείου «Ἐμπάϊρ», πλουσιώτατον δεῖπνον εἰς ἀτμόσφαιραν θερμοῦ πατριωτισμοῦ. Ὁ πρόεδρος τῆς Ἀδελφότητος κ. Κωνσταντῖνος Ν. Κασιμάτης ποὺ εἶχε καὶ τὴν ὀνομαστικήν του ἑορτὴ προσέφερεν ἐξ ἰδίων ἄφθονα ποτά, μπύρα καὶ οὐίσκυ καὶ ἐδέχθη τὰ συγχαρητήρια ὅλων τῶν παρισταμένων καὶ τὰς εὐχάς των νὰ τὰ «ἑκατοστήσῃ». Κατὰ τὰ ἐπιδόρπια ἤγειραν ὡραίας καὶ ἐπικαίρους προπόσεις ὁ πρόεδρος κ. Κωνσταντῖνος Κασιμάτης, ὁ κ. Γεώργιος Στρατηγός, ὁ κ. Ἀνδρέας Καβάκος, ὁ ὑποφαινόμενος καὶ ἄλλοι. Εἰς τὰς διαφόρους ὁμιλίας, ἐκτὸς τῶν ἄλλων, ἔγινε τιμητικὴ ἀναδρομὴ εἰς τὴν λαμπρὰν δρᾶσιν τοῦ πρωτεργάτου τῆς Ἀδελφότητος καὶ πρώτου προέδρου αὐτῆς, κ. Στεφάνου Ι. Φατσέα, ποὺ τώρα εὑρίσκεται εἰς Ἀθήνας καὶ ἐξεδηλώθη πρὸς αὐτὸν ἡ ἐκτίμησις ὅλων. Ὁμοίως ἐτιμήθη ὁ μεγάλος δωρητὴς τῆς Ἀδελφότητος κ. Γεώργιος Στρατηγὸς ἢ Πάφορας, ποὺ εἶναι εἷς τῶν ἀρίστων Κυθηρίων τῆς παροικίας μας καὶ εἷς τῶν ἀρίστων Κυθηρίων τοῦ ἐξωτερικοῦ.

Τὸ Διοικητικὸν Συμβούλιον τῆς Ἀδελφότητος καὶ ἡ δογανωτικὴ ἐπιτροπή, εἶναι ἄξιοι θερμῶν συγχαρητηρίων διὰ τὴν λαμπρὰν ἐπιτυχίαν τῆς ἑορτῆς.

ΒΑΣ. ΒΡ. ΚΑΣΙΜΑΤΗΣ

ΗΡΧΙΣΑΝ ΑΙ ΕΡΓΑΣΙΑΙ ΑΝΑΚΑΤΑΣΚΕΥΗΣ ΤΗΣ ΟΔΟΥ ΑΡΩΝΙΑΔΙΚΩΝ — ΠΑΛΑΙΟΠΟΛΕΩΣ

ΕΙΧΕΝ ΕΓΚΑΤΑΛΕΙΦΘΗ ΤΟ ΟΔΙΚΟΝ ΔΙΚΤΥΟΝ

Ἤρχισαν αἱ ἐργασίαι συντηρήσεως τοῦ δρόμου ἀπὸ Ἀρωνιάδικα εἰς Παλαιόπολιν. Τὴν δαπάνην, ἐκ 200 χιλιάδων δραχμῶν καταβάλλει τὸ Κράτος, διὰ τοῦ Νομαρχιακοῦ Ταμείου Πειραιῶς. Ἡ ἐργολαβία ἀνετέθη εἰς τὸν ἐμπειροτέχνην κ. Βαλέριον Ν. Κασιμάτην, ποὺ εἶναι γνωστότατος διὰ τὴν δραστηριότητα καὶ τὴν ἱκανότητά του. Φυσικὰ προβλέπεται νὰ γίνῃ πρόχειρος ἐπισκευή, ἕως ὅτου τὸ Κράτος δυνηθῇ νὰ διαθέσῃ τὸ ἀπαιτούμενον χρηματικὸν ποσόν, διὰ ριζικὴν καὶ πλήρη βελτίωσιν τοῦ δρόμου, ὁ ὁποῖος ἔχει μῆκος ὑπὲρ τὰ 15 χιλιόμετρα καὶ ἐξυπηρετεῖ τοὺς κατοίκους τριῶν κοινοτήτων καθὼς καὶ ἄλλους παραγωγικοὺς καὶ τουριστικοὺς σκοπούς. Ἐκτὸς τῆς ἀνεπαρκείας τοῦ διατιθεμένου ποσοῦ, ἡ ἐργασία γίνεται χωρὶς τὰ ἀπαιτούμενα μηχανήματα. Οὔτε μπουλντόζα ὑπάρχει εἰς τὸ νησί, οὔτε ὁδοστρωτήρ. Καὶ τὰ δύο αὐτὰ βασικὰ μηχανήματα, ἀπεσύρθησαν ἀπὸ τὰ Κύθηρα πρὸ τετραετίας, χωρὶς νὰ ἐπανέλθουν.

Δυστυχῶς, ὅμως, ὄχι μόνον ὁ δρόμος Παλαιοπόλεως, ἀλλὰ καὶ ὁλόκληρον τὸ μακρότατον ὁδικὸν δίκτυον τῶν Κυθήρων, ἐγκαταλειφθὲν χωρὶς καμμίαν φροντίδα συντηρήσεως ἀπὸ τοῦ 1963, ἔχει περιέλθει εἰς ἀθλίᾳ κατάστασιν. Τὰ ἀσφαλτοστρωμένα τμήματα, ἤτοι οἱ δρόμοι ἀπὸ Καψάλι εἰς Ἀγίαν Πελαγίαν, μήκους 27 χιλιομέτρων, ἀπὸ Λειβάδι εἰς Μυρτίδια, μήκους 4 χιλιομέτρων, ἀπὸ Καρβουνάδες εἰς Μυλοπόταμον, μήκους 5 χιλιομέτρων, ἀπὸ Κοντολιάνικα εἰς Βιαράδικα, μήκους 4 χιλιομέτρων καὶ ἀπὸ Ποταμὸν εἰς Καραβᾶ' μήκους 5 χιλομέτρων, εὑρίσκονται ὅλα εἰς κακὴν κατάστασιν. Εἰς πολλὰ σημεῖα τὸ ἀσφαλτικὸν ἐπίστρωμα ἔχει καταστραφῆ καὶ ἤρχισεν ἡ διάλυσις τοῦ σκυροτοῦ ὑποστρώματος. Εἰς ἀκόμη χειροτέραν κατάστασιν εὑρίσκονται τὰ μὴ ἀσφαλτοστρωμένα τμήματα καὶ ὅλοι οἱ ἀγροτικοὶ δρόμοι. Αἱ κυβερνήσεις τῆς τελευταίας τετραετίας, ἠγνόησαν ἐντελῶς τὸ Νησί, ὅπως εἶχον ἐγκαταλείψει ὁλόκληρον τὴν ἐπαρχιακὴν Ἑλλάδα. Βλέπετε, δὲν ἔμενεν καιρὸς εἰς τὴν φαυλοκρατίαν νὰ ἀσχοληθῇ μὲ ἡμᾶς τοὺς χωριάτες. Εὐτυχῶς τὰ πράγματα μετεβλήθησαν ἀπὸ τῆς 21 Ἀπριλίου. Ἡ Ἐθνικὴ Κυβέρνησις πρέπει νὰ ἐνημερωθῇ ἐπὶ ὅλων αὐτῶν ὅσον τὸ δυνατὸν ταχύτερον. Οἱ πρόεδροι τῶν κοινοτήτων ἂς ὑποβάλλουν σχετικὰς ἀναφορὰς μέσω τῆς Νομαρχίας Πειραιῶς. Εἴμεθα βέβαιοι ὅτι καὶ κονδύλια θὰ διατεθοῦν καὶ μπουντόζα θὰ εὑρεθῇ καὶ ὁδοστρωτήρ, διὰ τὰς ἀνάγκας τῆς ὁδοποιίας Κυθήρων. Διότι χωρὶς αὐτὰ τὰ δύο βασικὰ μηχανήματα καμμιὰ προσπάθεια συντηρήσεως καὶ συμπληρώσεως τοῦ ὁδικοῦ δικτύου τῆς νήσου δὲν ἀποδίδει.

Η ΕΠΙΤΡΟΠΗ ΑΛΕΞΑΝΔΡΑΔΩΝ ΝΑ ΦΡΟΝΤΙΣΗ ΔΙΑ ΤΗΝ ΠΛΑΤΕΙΑΝ ΤΗΣ ΑΓΙΑΣ ΤΡΙΑΔΟΣ

Πρὸ ἑνὸς ἔτους ἐσχηματίσθη εἰς τὸ χωρίον Ἀλεξανδράδες ἐπιτροπὴ ἀποτελουμένη ἀπὸ δραστηρίους καὶ προοδευτικοὺς κατοίκους, καὶ ἡ ὁποία ἤρχισεν ὡς πρώτον ἔργον της τὴν ἀνακαίνισιν τοῦ δρόμου ἀπὸ Ἀλεξανδράδες πρὸς τὸ χωρίον Ἅγιος Ἠλίας. Ἡ ἰδία ἐπιτροπὴ θὰ ἐφρόντιζε ἀκολούθως διὰ τὴν ἐπισκευὴν καὶ διαπλάτυνσιν τοῦ κεντρικοῦ δρόμου Ἀλεξανδράδων, διὰ τὴν κατασκευὴν δρόμου πρὸς τὸ βυζαντινὸν παρεκκλήσιον τοῦ Ἁγίου Λέοντος, θὰ ἐφρόντιζε νὰ ἀπαλλαγῇ ὁ χῶρος ὁ ὁποῖος κεῖται παρὰ τὸν ἱερὸν ναὸν τῆς Ἁγίας Τριάδος, ἀπὸ τὰ ἄθλια ἐρείπια ποὺ τὸν καλύπτουν καὶ γενικῶς θὰ κατέβαλεν κάθε φροντίδα διὰ τὴν θελτίωσιν καὶ τὴν ἀνάπτυξιν τοῦ χωρίου.

Ἡ ἀνωτέρω ἐπιτροπή, διὰ τῆς προσωπικῆς ἐργασίας τῶν μελῶν της καὶ ἄλλων Ἀλεξανδραδιωτῶν, καθὼς καὶ μὲ τὰς οἰκονομικὰς ἐνισχύσεις ἀποδημῶν τέκνων το ὑχωρίου, ἐξετέλεσεν ἕνα ἀξιόλογον μέρος τοῦ προγράμματός της. Εἶναι δι' αὐτὸ ἀξία θερμῶν ἐπαίνων καὶ κάθε ὑποστηρίξεως. Ἐφέτος καὶ εὐθὺς ἅμα τελειώσῃ ὁ θερισμὸς αἱ ἐργασίαι τῆς Ἐπιτροπῆς θὰ συνεχισθοῦν. Μὴν λησμονήσῃ λοιπὸν ἡ Ἐπιτροπή, ἐκ τῶν πρώτων τὰ ὁποῖα θὰ ἐπιδιώξῃ ἐφέτος νὰ εἶναι ἡ ἀπομάκρυνσις τῶν ἐρειπίων ἀπὸ τὸν χῶρον τῆς Ἁγίας Τριάδος. Πολὺ ἀδικοῦν τὸ χωρίον καὶ τὸν ναόν. Καὶ ἀκόμη γίνονται αἰτία διὰ δυσμενῆ σχόλια εἰς βάρος δικαίων καὶ ἀδίκων. Ὁ χῶρος τοῦ ἱεροῦ ναοῦ πρέπει πάση θυσίᾳ νὰ ἐξωραϊσθῇ.

ΕΙΣ ΚΑΤΑΝΥΚΤΙΚΗΝ ΑΤΜΟΣΦΑΙΡΑ ΕΠΑΝΗΓΥΡΙΣΑΝ ΟΙ ΝΑΟΙ ΤΩΝ ΧΩΡΙΩΝ ΑΛΕΞΑΝΔΡΑΔΕΣ — ΜΗΤΑΤΑ

Τὴν Δευτέραν, 19 Ἰουνίου, ἑορτὴν τοῦ Ἁγίου Πνεύματος, ἐπανηγύρισαν οἱ ἱεροὶ ναοὶ τῶν χωρίων Ἀλεξανδράδες καὶ Μητάτα.

Εἰς Ἀλεξανδράδες, τὴν θεία λειτουργία μετ' ἀρτοκλασίας ἐτέλεσεν ὁ δημοφιλέστατος ἐφημέριος τοῦ χωρίου αἰδεσιμώτατος Ἐμμανουὴλ Καλλίγερος ἢ Κουρμουλῆς. Εἰς τὴν πανήγυριν προσῆλθον πολλοὶ καὶ ἐξ ἄλλων χωρίων.

Εἰς τὸ γραφικώτατον χωρίον Μητάτα τὴν θείαν λειτουργίαν μετ' ἀρτοκλασίας ἐτέλεσεν ὁ εὐσεβέστατος κληρικὸς αἰδεσιμώτατος Ἀντώνιος Σκλάβος, ἐφημέριος τῆς κοινότητος. Καὶ εἰς Μητάτα προσῆλθον πολλοὶ φιλόθρησκοι ἐκ Βιαραδίκων καὶ ἄλλων κοινοτήτων.

Τέλος ὡραία πανήγυρις τῆς Ἁγίας Τριάδος ἔγινε εἰς τὸ ὁμώνυμον παρεκκλήσιον τοῦ χωρίου Κεραμουτό, μὲ ἱεουργὸν τὸν ἐφημέριον Κοντολιανίκων αἰδεσιμώτατον Ἀνδρέα Καλλίγερον.

Τὴν 25ην Ἰουνίου, ἑορτὴν τῶν Ἁγίων Πάντων, ἐώρτασεν σεμνοπρεπῶς ὁ ἱερὸς ναὸς τοῦ χωρίου Γουδιάνικα. Τὴν θείαν λειτουργίαν μετ' ἀρτοκλασίας ἐτέλεσεν ἐνώπιον πυκνοῦ ἐκκλησιάσματος ὁ αἰδεσιμώτατος Ἐμμανουὴλ Καλλίγερος. Ἐκτὸς τῶν κατοίκων τοῦ χωρίου εἰς τὴν πανήγυριν προσῆλθον πολλοὶ καὶ ἐκ τῶν γειτονικῶν χωρίων καὶ κοινοτήτων.

Τὴν Πέμπτην, 29 Ἰουνίου ἑορτὴν τῶν Ἀποστόλων Πέτρου καὶ Παύλου, ἑώρτασεν μὲ συμμετοχὴν πλήθους φιλοθρήσκων, ὁ βυζαντινὸς ναὸς τοῦ Ἁγίου Πέτρου, παρὰ τὸ χωρίον Μυλοπόταμον. Τὴν θεία λειτουργία μετ' ἀρτοκλασίας, ἐτέλεσεν ὁ ἐφημέριος Μυλοποτάμου αἰδεσιμώτατος Ἐμμανουὴλ Ζερβός. Εἰς τὴν πανήγυριν προσῆλθον πολλοὶ φιλόθρησκοι ἐξ ὅλης τῆς νήσου καὶ διὰ τὸν λόγον ὅτι ὁ ἀνωτέρω ναὸς εἶναι ὁ μοναδικὸς ἐν Κυθήροις, ποὺ τιμᾶται ἐπ' ὀνόματι τοῦ Ἁγίου Ἀποστόλου Πέτρου.

ΚΑΤΟΠΙΝ ΤΗΣ ΔΙΑΠΙΣΤΩΣΕΩΣ ΟΤΙ ΠΟΛΛΟΙ ΟΙΚΙΣΜΟΙ ΘΑ ΜΕΙΝΟΥΝ ΧΩΡΙΣ ΦΩΣ

Η ΔΕΗ ἔχει ὑποχρέωσιν νὰ ἀναθεωρήσῃ ἐκ βάθρων τὸ πρόγραμμα τοῦ ἐξηλεκτρισμοῦ τῆς νήσου μας

ΟΛΟΙ ΟΙ ΚΥΘΗΡΙΟΙ ΣΤΡΕΦΟΥΝ ΜΕ ΕΜΠΙΣΤΟΣΥΝΗΝ ΤΟ ΒΛΕΜΜΑ ΠΡΟΣ ΤΗΝ ΚΥΒΕΡΝΗΣΙΝ

Ἀναφορικῶς μὲ τὴν ἠλεκτροδότησιν τῶν Κυθήρων, ἡ ὁποία τὸ τελευταῖον δίμηνον προχωρεῖ μὲ ταχὺν ρυθμόν, ἔχει συμβῆ μία σοβαρὰ παρεξήγησις, συνεπείᾳ τῆς ὁποίας τὸ ἥμισυ καὶ πλέον τῶν οἰκισμῶν τῆς νήσου μας, κινδυνεύει νὰ ἀπομείνῃ χωρὶς ἠλεκτρικὸν ρεῦμα.

Ἰδοὺ περὶ τίνος πρόκειται: Ἡ ΔΕΗ, ἄγνωστον εἰς ἡμᾶς διὰ ποῖον λόγον, προγραμματίσασα τὴν ἠλεκτροδότησιν τῶν κοινοτήτων Κυθήρων περιέλαβε εἰς τὸ πρόγραμμά της μόνον τοὺς οἰκισμοὺς ἐκείνους τὸ ὄνομα τῶν ὁποίων φέρει ἑκάστη κοινότης. Ἠγνόησε δηλαδὴ ὅτι ἑκάστη κοινότης περιλαμβάνει περισσοτέρους τοῦ ἑνὸς τοῦ φέροντος τὸ ὄνομά της, οἰκισμοὺς καὶ δὲν τοὺς συμπεριέλαβε εἰς τὸ πρόγραμμα. Ἐπὶ παραδείγματι ἡ Κοινότης Κυθήρων (Χώρας) περιλαμβάνει τοὺς οἰκισμοὺς Χώρα. Καψάλι, Κάλαμος, Ξερονιάματα, Ποῦρκο, Στραπόδι καὶ Μανιτοχώρι. Ἐξ αὐτῶν μόνον οἱ οἰκισμοὶ Χώρας καὶ Καψαλίου ἀναφέρονται εἰς τὸ πρόγραμμα, οἱ ὁποῖοι ὅμως ἠλεκτροδοτοῦντο πρὸ τῆς ἐγκαταστάσεως τῆς ΔΕΗ. Ὁ Κάλαμος μὲ τοὺς ὑπερδιακοσίους κατοίκους του καὶ ὅλοι οἱ ἄλλοι οἰκισμοὶ δὲν πρόκειται νὰ ἠλεκτροδοτηθοῦν.

Ἐκ τῶν 420 κατοίκων τῆς κοινότητος Λειβαδίου ἠλεκτροδοτοῦνται περὶ τοὺς 140 ποὺ διαμένουν εἰς τὸ Ἄνω Λειβάδι καὶ οἱ ὑπόλοιποι τῶν οἰκισμῶν Λειβάδι, Λουραντιάνικα, Κατούνι καὶ Σκουλιάνικα, θὰ ἀπομείνουν χωρὶς ἠλεκτρικὸν ρεῦμα.

Εἰς τὴν κοινότητα Καρβουνάδων θὰ ἠλεκτροδοτηθῇ τὸ χωρίον Καρβουνάδες ποὺ δὲν εἶναι οὔτε τὸ ἓν τέταρτον τῆς ὅλης κοινότητος. Οἱ ἀπαρτίζοντες αὐτὴν οἰκισμοὶ Ἅγιος Ἠλίας, Ἀλεξανδράδες, Κεραμουτὸ καὶ Πιτσινιάνικα, δὲν περιλαμβάνονται εἰς τὸ πρόγραμμα. Αὐτὴ ἡ κατάστασις παρουσιάζεται εἰς ὅλας τὰς κοινότητας.

Βεβαίως κανεὶς δὲν πρέπει νὰ ἔχῃ τὴν ἀπαίτησιν νὰ ἠλεκτροφωτισθοῦν τὰ ἀπομεμονωμένα σπίτια, διότι αὐτὸ θὰ ἦτο ἐκτὸς τῶν οἰκονομικῶν δυνατοτήτων καὶ πλουσίων ἀκόμη κρατῶν. Οἱ κάτοικοι τῶν ὀλίγων αὐτῶν σπιτιῶν ὀφείλουν νὰ μετοικήσουν εἰς τὰ πλησιέστερα χωριά, ὥστε νὰ ἀπολαμβάνουν τῶν ἀγαθῶν τῆς ἠλεκτροδοτήσεως καὶ τῆς ὑδρεύσεως καὶ νὰ ἀπολαύσουν καλυτέραν ζωήν. Ἀλλὰ νὰ ἀπομείνουν χωρὶς τὰ ἀγαθὰ τοῦ ἠλεκτρικοῦ χωρία ὁλόκληρα ὅπως τὸ Λειβάδι, ὁ Κάλαμος, τὰ Πιτσινιάνικα, ὁ Δρυμῶνας ὁ Ἅγιος Ἠλίας, ἡ Ἀλεξανδράδα, τὰ Καστρισιάνικα καὶ τόσα ἄλλα, ποὺ συνολικῶς κατοικοῦνται ἀπὸ τὸ ἥμισυ καὶ πλέον τοῦ πληθυσμοῦ τῶν Κυθήρων, εἶναι κάτι τὸ ἀπαράδεκτον.

Ἐὰν εἰς τὴν ΔΕΗ ἔγινε, τότε σύγχυσις μεταξὺ τῆς ὀνομασίας ἑκάστης κοινότητος καὶ τῶν οἰκισμῶν οἱ ὁποῖοι τὴν ἀπαρτίζουν, παρακαλοῦμεν τὴν νέαν διοίκησιν τῆς Δημοσίας Ἐπιχειρήσεως Ἠλεκτρισμοῦ νὰ ἐπιληφθῇ τοῦ θέματος καὶ ὁ προγραμματισμὸς τῆς ἠλεκτροδοτήσεως τῶν Κυθήρων ἀναμορφούμενος νὰ καλύψῃ ὅλους τοὺς κάτωθι ἀξιολόγους οἰκισμούς. Αὐτὸ καὶ δίκαιο εἶναι καὶ ἀπολύτως σύμφωνον μὲ τὸ πρόγραμμα τῆς Ἐθνικῆς Κυβερνήσεως τὸ ὁποῖον ἀποβλέπει εἰς τὴν βελτίωσιν τῶν συνθηκῶν διαβιώσεως τοῦ λαοῦ τῶν ἐπαρχιῶν. Οἱ κοινοτάρχαι τῆς Νήσου, χωρὶς χρονοτριβὴν νὰ ὑποβάλλουν σχετικὰς ἀναφορὰς καὶ νὰ ζητήσουν τὴν διόρθωσιν τοῦ προγράμματος. Ἡ Κυβέρνησις καὶ οἱ ἁρμόδιοι τῆς ΔΕΗ πρέπει νὰ διαφωτισθοῦν ἐπὶ τοῦ θέματος, ὅπως τὸ αὐτὸ ὀφείλει νὰ γίνεται μὲ ὅλας τὰς γενικοῦ ἐνδιαφέροντος ἀνάγκας τῆς Νήσου. Ἡ Ἐθνικὴ Κυβέρνησις ἔχει ἐνώπιόν της τεράστιον ἔργον, τὸ ὁποῖον ἀπορροφᾷ τὸ μέγιστον τῶν φροντίδων της. Παρέλαβε μία Ἑλλάδα ἀπὸ τὸ χεῖλος τῆς ἀβύσσου καὶ ἀγωνίζεται νὰ τὴν ἐπαναφέρῃ εἰς τὸν ἀσφαλῆ δρόμον πρὸς τὰ ἱστορικὰ πεπρωμένα της. Δὲν εἶναι ὀρθόν, οὔτε σύμφωνον μὲ τὰς διακηρύξεις τῆς Κυβερνήσεως, νὰ ἀναμένωμεν μοιρολατρικῶς, πότε ἡ προσοχὴ τῶν ἁρμοδίων θὰ στραφῇ πρὸς τὰς ἐλλείψεις τῆς περιοχῆς μας. Ὀφείλομεν νὰ ἐνδιαφερθῶμεν πρῶτοι ἡμεῖς. Νὰ ὑποδείξωμεν τὰς ἀνάγκας μας. Νὰ ζητήσωμεν ἡμεῖς τὴν βοήθειαν τῆς κυβερνήσεως. Καὶ θὰ τὴν ἔχομεν.

ΕΙΣ ΛΟΣ ΑΝΤΖΕΛΕΣ ΑΜΕΡΙΚΗΣ

ΑΠΕΘΑΝΕ ΚΑΙ ΕΚΗΔΕΥΘΗ ΠΑΝΔΗΜΩΣ Η ΒΙΟΛΑ ΧΑΡΑΛΑΜΠΟΥΣ ΣΚΟΛΙΝΟΥ

ΚΑΡΔΙΦ, Καλιφορνίας Ἀμερικῆς, Ἰούνιος 1967 (Τοῦ ἀνταποκριτοῦ μας).— Τὴν 2αν Ἰουνίου ἀπεβίωσεν εἰς ἡλικίαν 92 ἐτῶν, ἡ σεβαστὴ δέσποινα Βιόλα Χαραλάμπους Σκολινοῦ, ἡ ὁποία ἐπὶ ὑπερπεντήκοντα συναπτὰ ἔτη προσέφερεν μεγάλας ὑπηρεσίας εἰς τὴν παροικίαν μας καὶ εἶχεν κατακτήσει ἀμέριστον τὴν ἀγάπην ὅλων τῶν ὁμογενῶν καὶ ἰδιαιτέρως ἡμῶν τῶν Κυθηρίων. Ἡ κηδεία της ἐγένετο ἀπὸ τὸν περικαλῆ ναὸν τῆς Ἁγίας Σοφίας. Εἰς τὴν ἱερολογίαν ἔλαβεν μέρος ὅλον τὸ ἱερατεῖον τῆς πόλεως. Εἰς τὴν κηδείαν παρέστησαν ὅλοι οἱ Κυθήριοι τῆς πόλεως καὶ τῆς περιφερείας, πολλοὶ ἐκ μεμακρυσμένων πόλεων, πλῆθος ὁμογενῶν τοῦ Λὸς Ἀντζελες καὶ πολλοὶ παράγοντες τῆς Ἀμερικανικῆς κοινωνίας. Αἱ γνωσταὶ οἰκογένειαι Ἀντωνίου Ἀρώνη, Ἀνδρέα Μάρκου Μπρατσάλη, Φρόσως Φωτοπούλου, Φώτη καὶ Ρόζης Πεντζοπούλου, τὸ γένος Κώστα Ἀρώνη, Νικολάου Βάρδα, ἀδελφῶν Ψάλτη, ἀδελφῶν Κασιμάτη, ἦσαν ἐκ τῶν πρώτων ποὺ ἔσπευσαν νὰ συνοδεύσουν τὴν ἀλησμόνητον Βιόλα Σκολινοῦ εἰς τὴν τελευταίαν κατοικίαν. Ἐπὶ τῆς σοροῦ τῆς μεταστάσης κατετέθησαν ἑκατοντάδες στεφάνων, ἀπὸ τὰς οἰκογενείας τῶν προσφιλῶν της τέκνων, τῶν συγγενῶν καὶ πολλῶν ἄλλων ὁμογενῶν καὶ Ἀμερικανῶν.

Ἡ ἀείμνηστος Βιόλα, κατήγετο ἀπὸ τὸ χωρίον Καλοκαιρινές, ἐκ τῆς γνωστῆς οἰκογενείας Βλαντῆ. Εἶχε πανδευθῆ τὸν ἀλησμόνητον Χαράλαμπον Σκολινόν ἐκ Φρατσίων. Εἰς Καλιφορνίαν ἐγκατεστάθησαν πρὸ ἑξήκοντα περίπου ἐτῶν. Ἐργατικοί, πρόθυμοι καὶ εὐγενικοὶ ἐπεκράτησαν ἐπαγγελματικῶς ἐνῶ μὲ τὰ πλούσια ψυχικά των χαρίσματα ἀνέδειξαν ὑποδειγματικὴν οἰκογένειαν κατέκτησαν τὴν ἀγάπην τὴν ἐκτίμησιν ὅλης τῆς κοινωνίας. Ἐκ τοῦ γάμου τῶν ἀπέκτησαν τέσσερα τέκνα, ὁποῖα ἀνέθρεψαν μὲ τὰς Ἑλληνοχριστιανικὰς ἀρχὰς καὶ παραδόσεις, μετελαμπάδευσαν εἰς αὐτὰ τὴν εὐσέβειαν, τὴν φιλοπατρίαν καὶ κάθε ἀνώτερον ἰδανικόν, ηὐτύχησαν δὲ νὰ ἐπιτύχουν το ὑσκοποῦ των εἰς βαθμὸν ἀπόλυτον. Ὅλα τὰ τέκνα των ἐπροώδευσαν, ἀπεκατεστάθησαν, διακρίνονται εἰς ἦθος καὶ ἀρετήν, τιμοῦν τὸ Κυθηραϊκὸν ὄνομα καὶ συνεχίζουν ἐπαξίως τὴν φιλάνθρωπον καὶ πατριωτικὴν παράδοσιν τῶν γονέων των. Ἰδιαιτέρως ὁ πρεσβύτερος υἱὸς των κ. Φανούριος Σκολινὸς εἶναι τὸ καύχημα τοῦ Ἑλληνισμοῦ τῆς Ἀμερικῆς. Εἶναι διαπρεπὴς νομομαθὴς καὶ ἔχει γραφεῖα εἰς ὅλας τὰς μεγάλας πόλεις, εἰς πολλὰ Κράτη καθὼς καὶ εἰς τὴν Ἀθήνας. Ἔδρα τῶν γραφείων τοῦ κ. Φανούριου εἶναι ἡ πρωτεύουσα τῆς Ἰαπωνίας Τόκιο.

Τοιουτοτρόπως ἡ Βιόλα Σκολινοῦ, τὴν ὁποίαν εἰς ἀγάπη σφαιραν συντριβῆς καὶ κατάθλίψεως ἐσυνωδεύσαμε εἰς τὴν τελευταίαν της κατοικίαν, ἐξεδήμησε ἀπὸ τὸν πρόσκαιρον κόσμον εὐχαριστημένη, ἀφοῦ εἶχε τὸ καθήκον της ἐξεπλήρωσε εἰς τὸ ἀκέραιον, καὶ πλούσιους καρποὺς ἀπέφεραν οἱ κόποι της. Τὰ καλά της ἔργα θὰ τὴν συνοδεύουν ἐνώπιον τοῦ ἀδεκάστου κριτοῦ, τὸ παράδειγμα τοῦ ἐναρέτου βίου της θὰ λάμπῃ πρὸς μίμησιν ἀπὸ τοὺς νεωτέρους καὶ ἡ μνήμη της θὰ δέποτε θὰ λησμονηθῇ.

Πρὸς τοὺς ἀγαπητούς μας υἱούς της Φανούριον, Παναγιώτην καὶ Ἐμμανουὴλ, πρὸς τὴν θυγατέραν της Μαρίαν, πρὸς τοὺς ἐγγονοὺς καὶ λοιποὺς συγγενεῖς της ἐκφράζομεν θερμότατα συλλυπητήρια.

Θ. Ι. ΦΑΤΣΕΑΣ

ΜΕ ΛΑΜΠΡΟΤΗΤΑ ΕΓΙΝΑΝ ΕΙΣ ΚΥΘΗΡΑ ΑΙ ΜΑΘΗΤΙΚΑΙ ΓΥΜΝΑΣΤΙΚΑΙ ΕΠΙΔΕΙΞΕΙΣ

ΑΡΤΙΑ ΗΤΟ Η ΕΚΤΕΛΕΣΙΣ ΟΛΩΝ ΤΩΝ ΑΣΚΗΣΕΩΝ

Τὴν Τρίτην 6ην Ἰουνίου ἔγιναν εἰς τὸ Γυμναστήριον τοῦ Γυμνασίου μας, αἱ γυμναστικαὶ ἐπιδείξεις τῶν μαθητῶν τοῦ Λυκείου καὶ Γυμνασίου Κυθήρων. Ταῦτας παρηκολούθησαν μὲ ζωηρὸν ἐνδιαφέρον ἄπασαι αἱ ἀρχαὶ τῆς νήσου καὶ πλῆθος κόσμου ἐξ ὅλων τῶν κοινοτήτων. Τὴν ἔναρξιν τῶν γυμναστικῶν ἐπιδείξεων ἐκήρυξεν ὁ ἀστυνομικὸς διοικητὴς κ. Κώστας Ἀλαφογιάννης. Οἱ μαθηταί, μὲ λαμπρὸν παράστημα καὶ καθ' ὅλα ἀρτίαν ἐμφάνισιν ἐξετέλεσαν τὰς διαφόρους ἀσκήσεις κατὰ τρόπον ἄψογον. Ὁμοίως τὰ ἀγωνίσματα τὰ ὁποῖα περιελαμβάνοντο εἰς τὸ πρόγραμμα. Διὰ τοῦτο καὶ ἐχειροκροτήθησαν ἐνθουσιωδῶς ἀπὸ ὅλους τοὺς θεατάς. Ὁ καθηγητὴς τῆς Σωματικῆς Ἀγωγῆς κ. Γ. Μπούμπας ὁ ὁποῖος εἶχε καὶ τὸ γενικὸν πρόσταγμα τῶν ἐπιδείξεων, εἶναι ἄξιος πολλῶν εὐχαριστιῶν διὰ τὴν ἐργασίαν του καὶ θερμῶν συγχαρητηρίων διὰ τὰ λαμπρὰ ἀποτελέσματα τῶν προσπαθειῶν του.

ΣΥΝΤΟΜΩΣ ΘΑ ΓΙΝΗ Η ΔΗΜΟΠΡΑΤΗΣΙΣ ΤΩΝ ΕΡΓΩΝ ΥΔΡΕΥΣΕΩΣ ΤΩΝ ΚΥΘΗΡΩΝ

Εἰς τὴν ἁρμοδίαν ὑπηρεσίαν τῆς Νομαρχίας Πειραιῶς ἤρχισεν ἡ ὑποβολὴ προσφορῶν διὰ τὴν προμήθειαν τῶν διαφόρων ὑλικῶν τὰ ὁποῖα θὰ χρειασθοῦν διὰ τὴν κατασκευὴν τοῦ ὑδραγωγείου Κυθήρων. Λίαν συντόμως θὰ γίνῃ εἰς τὴν Νομαρχίαν ἡ δημοπράτησις τῆς ἐκτελέσεως τοῦ ἔργου. Ἡ συνολικὴ δαπάνη, ὡς γνωστὸν θὰ ἀνέλθῃ εἰς δεκαπέντε ἑκατομμύρια δραχμῶν. Μὲ τὰ ἔργα ποὺ θὰ ἐκτελεσθοῦν θὰ ἀποκτήσουν συγχρονισμένα δίκτυα ὑδρεύσεως ὅλαι αἱ κοινότητες καὶ οἱ οἰκισμοὶ τῶν Κυθήρων.

Ἐν τῷ μεταξὺ τινὲς ἀπὸ τὰς κοινότητας τῆς Νήσου, καθυστεροῦν νὰ ἐπιστρέψουν εἰς τὴν Νομαρχίαν ὑπογεγραμμένας τὰς συμβάσεις ἀποδοχῆς τῶν δωρεῶν καὶ δανείου, ὥστε νὰ προχωρήσῃ ἡ νόμιμος διαδικασία. Ἔτσι, δυνατὸν νὰ γίνωνται αἱ κοινότητες αὐταὶ πρόξενοι καθυστερήσεως τῶν ἔργων. Παρακαλοῦμ