ΑΘΗΝΑΙ
ΠΕΡΙΟΔΟΣ Β'
ΕΤΟΣ 31ον — ΑΡΙΘ. 307
30 ΑΠΡΙΛΙΟΥ 1967

ΚΥΘΗΡΑΪΚΗ ΔΡΑΣΙΣ

ΑΝΕΞΑΡΤΗΤΟΣ ΕΦΗΜΕΡΙΣ - ΟΡΓΑΝΟΝ ΤΟΥ ΚΥΘΗΡΑΪΚΟΥ ΛΑΟΥ

ΙΔΙΟΚΤΗΤΗΣ — ΔΙΕΥΘΥΝΤΗΣ
ΙΩΑΝΝΗΣ Σ. ΚΑΣΙΜΑΤΗΣ
ΑΘΗΝΑΙ
ΒΟΥΛΓΑΡΟΚΤΟΝΟΥ 4, ΤΗΛ. 644.594
ΔΙΑΧΕΙΡΙΣΤΗΣ
Ν. ΖΑΝΤΙΩΤΗΣ

Ο ΕΛΛΗΝΙΚΟΣ ΣΤΡΑΤΟΣ ΑΝΕΛΑΒΕ ΤΗΝ ΔΙΑΚΥΒΕΡΝΗΣΙΝ ΤΗΣ ΧΩΡΑΣ

Ὑπέρτατος νόμος ἡ σωτηρία τῆς πατρίδος

Αὐξάνονται κατὰ 70% αἱ συντάξεις ἀγροτῶν

Ὁ ὑπουργὸς Γεωργίας κ. Ἀλέξ. Ματθαίου, ἀνεκοίνωσεν ὅτι ἀπεφασίσθησαν τὰ κάτωθι μέτρα ὑπὲρ τῶν ἀγροτῶν:

1) Αἱ συντάξεις τῶν ἀγροτῶν θὰ αὐξηθοῦν, ἐντὸς τοῦ 1967, κατὰ 70%.

2) Ἡ νοσοκομειακὴ περίθαλψις τῶν ἀγροτῶν ἐπεκτείνεται καὶ εἰς τὰς ἰδιωτικὰς κλινικάς, τὰς πλησιεστέρας πρὸς τὸν τόπον κατοικίας τῶν ἀγροτῶν, ἐφ' ὅσον τὰ κρατικὰ νοσοκομεῖα δὲν θὰ διαθέτουν πρὸς τοῦτο κλίνας.

3) Ἐπεκτείνεται ἡ προστασία ἀναπηρίας τῶν ἀγροτῶν διὰ τῆς παροχῆς συντάξεων, τόσον εἰς τοὺς ἐφ' ἑξῆς καθισταμένους ἀναπήρους, ὅσον καὶ εἰς τοὺς ἤδη καταστάντας.

ΛΕΙΤΟΥΡΓΕΙ ΑΡΙΣΤΑ ΤΟ ΝΟΣΟΚΟΜΕΙΟΝ

ΟΛΟΙ ΟΙ ΣΥΜΠΑΤΡΙΩΤΑΙ ΜΑΣ ΕΞΑΙΡΟΥΝ ΤΗΝ ΠΡΟΣΩΠΙΚΟΤΗΤΑ ΤΟΥ κ. ΦΘΕΝΑΚΗ

ΚΑΙ ΤΟ ΕΡΓΟΝ ΤΟΥ ΠΡΟΣΩΠΙΚΟΥ

Καθὼς μᾶς γράφουν ἀπὸ τὸ Νησί, μετὰ τὴν τοποθέτησιν εἰς τὸ Νοσοκομεῖον μας τοῦ δι ἀκεκριμένου ἰατροῦ - χειρουργοῦ κ. Νικολάου Φθενάκη, ὁ ὁποῖος ἀνέλαβεν τὴν διεύθυνσιν τῆς χειρουργικῆς κλινικῆς, τοῦ το λειτουργεῖ ἄριστα, ὅλα δὲ τὰ δωμάτια, καὶ οἱ διάδρομοι ἀκόμη, τοῦ κτιρίου ἔχουν καταλαφθῆ ἀπὸ κλίνας μὲ ἀσθενεῖς. Ποτὲ ἄλλοτε, μᾶς γράφουν, οἱ Κυθήριοι δὲν ἠσθάνθησαν τόσην ἀνακούφισιν καὶ δὲν εἶχον τόσην ἐμπιστοσύνην εἰς τὸ Νοσοκομεῖον μας. Ἡ φήμη τοῦ ἰατροῦ κ. Φθενάκη ὡς διαπρεποῦς ἐπιστήμονος, ὡς ἀνθρωπισμοῦ καὶ ὡς κοινωνικοῦ παράγοντος ἐδικαιώθη πλήρως κατὰ τὸ βραχὺ διάστημα ποὺ εὑρίσκεται εἰς τὰ Κύθηρα. Ἐκ τῶν τῶν ἐπιτυχῶν ἐπεμβάσεών του, χάρις εἰς τὰς ὁποίας πολλοὶ ἀσθενεῖς ἐθεραπεύθησαν καὶ ἄλλοι ἐσώθησαν ἐκ βεβαίου θανάτου, διὰ τῆς παρουσίας του ὡς χειρουργοῦ συμπληρώνεται τὸ ἐπιστημονικὸν προσωπικὸν τοῦ Νοσοκομείου. Ἔτσι ὅταν κανεὶς ἀσθενήση δὲν περιέρχεται πλέον εἰς ἀπόγνωσιν ἀλλὰ καταφεύγει εἰς τὸ Νοσοκομεῖον βέβαιος ὅτι θὰ τύχη τῆς ἀπαιτουμένης περιθάλψεως. Ἀλλὰ ἐκτὸς τῶν ἐπαίνων ποὺ ἀναφέρονται εἰς τὰς ἐπιστολὰς ἀναγνωστῶν μας διὰ τὸν κ. Φθενάκην, ἐξαίρονται ἀκόμη ἡ προσωπικότης καὶ ἡ δράσις τοῦ παθολόγου κ. Διένη, τοῦ μαιευτῆρος κ. Τοιανταφυλλίδη, τοῦ διευθυντοῦ τοῦ ἀκτινολογικοῦ ἐργαστηρίου, τῆς προϊσταμένης, τῶν ἀδελφῶν καὶ ὅλου τοῦ προσωπικοῦ τοῦ ἱδρύματος. Ὅλοι ἐργάζονται μὲ ἱκανότητα, ζῆλον, ἀνθρωπισμὸν καὶ πλήρη συναίσθησιν τῆς ὑψηλῆς των ἀποστολῆς. Καὶ τοιουτοτρόπως προσφέρουν ἀνεκτιμήτους ὑπηρεσίας πρὸς τὸν Κυθηραϊκὸν λαόν. Διερμηνεύοντες ἀπὸ τῆς στήλης αὐτῆς τὰ αἰσθήματα τῶν συμπατριωτῶν μας, εὐχόμεθα ὅπως ὅλοι οἱ ἀνωτέρω παραμείνουν εἰς τὰς θέσεις των ἐπὶ μακρὸν πρὸς τὸ συμφέρον τοῦ ἱδρύματος εἰς τὸ ὁποῖον τόσας ἐλπίδας στηρίζουν οἱ Κυθήριοι.

ΛΑΜΠΡΟΣ Ο ΕΟΡΤΑΣΜΟΣ 25ΗΣ ΜΑΡΤΙΟΥ ΕΙΣ ΤΟΝ ΑΥΛΕΜΟΝΑ ΚΑΙ ΚΑΣΤΡΙΣΙΑΝΙΚΑ

ΑΥΛΕΜΟΝΑΣ, Ἀπρίλιος, 1967 (Τοῦ ἀνταποκριτοῦ μας). — Μὲ ἐξαιρετικὴν λαμπρότητα ἐπανηγύρισαν οἱ κάτοικοι τοῦ χωρίου μας τὴν ἐθνικὴν ἐπέτειον τῆς 25ης Μαρτίου. Ὅλο τὸ χωριὸ ἔπλεε εἰς τὰ κυανόλευκα χρώματα. Εἰς τὴν δοξολογίαν ἡ ὁποία ἐψάλη στὸν ἱερὸν ναὸν τοῦ Ἁγίου Νικολάου, παρέστησαν ὅλοι οἱ κάτοικοι καὶ οἱ μαθηταὶ τοῦ σχολείου μετὰ τοῦ διδασκάλου των κ. Ἰωάννου Κυριακάκη ποὺ ἦτο καὶ ὀργανωτὴς τῆς ἑορτῆς. Μετὰ τὴ δοξολογία ἔγινε ἡ σχολικὴ ἑορτὴ μὲ ἀπαγγελίας ποιημάτων ἀπὸ τοὺς μαθητάς. Ἰδιαιτέραν αἴσθησιν καὶ συγκίνησιν προεκάλεσεν ἡ θαυμασία ὁμιλία τοῦ διδασκάλου μας κ. Κυριακάκη. Ἐπὶ τῇ εὐκαιρίᾳ, οἱ κάτοικοι τοῦ χωρίου προσέφερον 1.180 δραχμὰς ὑπὲρ τῶν μαθητικῶν συσσιτίων.

— Ὁμοίως λαμπρὸς ἑορτασμὸς τῆς 25ης Μαρτίου ἐγένετο εἰς Καστρισιάνικα μὲ ὀργανωτὴν τὸν διδάσκαλον τοῦ σχολείου κ. Παναγιώτην Διακόπουλον. Εἰς τὴν δοξολογίαν ἡ ὁποία ἐτελέσθη εἰς τὸν ἱερὸν ναὸν τοῦ Ἁγίου Ἀντωνίου παρέστησαν οἱ κάτοικοι τῆς κοινότητος Φριλιγκιανίκων καὶ οἱ μαθηταὶ τοῦ σχολείου μετὰ τοῦ διδασκάλου των.

Τὸν πανηγυρικὸν τῆς ἡμέρας ἐξεφώνησεν ὁ διδάσκαλος κ. Παναγιώτης Διακόπουλος. Τὸ βράδυ τῆς ἰδίας ἡμέρας ἐδόθη εὐεργετικὴ χοροεσπερὶς ὑπὲρ τοῦ σχολείου εἰς τὴν αἴθουσαν τῆς λέσχης Καστρισιανίκων. Ἡ ἐπιτυχία ἦτο καὶ πάλι ἀπόλυτος. Παρέστη πλῆθος κόσμου καὶ ἐπεκράτησε μεγάλη εὐθυμία. Κατὰ τὴν διάρκειαν τοῦ χοροῦ ἔγινε καὶ λαχειοφόρος ἀγορά, τὰ ἀντικείμενα τῆς ὁποίας προσέφερον δωρεὰν διάφοροι κάτοικοι τῆς σχολικῆς περιφερείας. Ἐπίσης δωρεὰν προσέφερον οἱ κάτοικοι τὰ ποτὰ καὶ τοὺς μεζέδες ποὺ ἐχρειάσθησαν. Ἔτσι καὶ οἰκονομικῶς ἀπέδωσεν ἡ χοροεσπερίς, πρὸς θεραπείαν τῶν διαφόρων ἀναγκῶν τοῦ σχολείου.

ΑΦΙΕΡΩΣΕΙΣ ΠΡΟΣ ΤΟΝ ΙΕΡΟΝ ΝΑΟΝ «ΣΩΤΗΡ — ΧΡΙΣΤΟΣ»

Πρὸς τὸν ἱερὸν ναὸν Λειβαδίου «Σωτὴρ Χριστὸς» ἀφιέρωσεν μαρμάρινον προσκηνητάριον ἀξίας 27.000 δραχμῶν ὁ κ. Ἰωάννης Ἰάννες μετὰ τῆς κυρίας του Ἐλένας, ἐκ Νέας Ὑόρκης Ἀμερικῆς. Ἐπίσης ὁ κ. Παναγιώτης Τζάννες μετὰ τῆς κυρίας του Καλλιόπης, ἐκ Νέας Ὑόρκης Ἀμερικῆς ἀφιέρωσαν τὴν κατάλληλον διὰ τὸ εἰκονοστάσιον τοῦτο εἰκόνα τοῦ Παντοκράτορος, ἀξίας 3.500 δραχμῶν.

Τὸ Ἐκκλησιαστικὸν Συμβούλιον καὶ ἡ κοινωνία Λειβαδίου ἐκφράζουν θερμὰς εὐχαριστίας πρὸς τοὺς φιλοθρήσκους δωρητάς.

50 ΛΙΡΑΙ ΥΠΕΡ ΤΟΥ ΣΧΟΛΕΙΟΥ ΚΟΝΤΟΛΙΑΝΙΚΩΝ

Πρωτοβουλίᾳ τοῦ ἀγαπητοῦ μας συμπατριώτου κ. Ἰωάννου Ν. Κομηνοῦ ἢ Ξεγάτζαρου, ἐγκατεστημένου εἰς τὴν πόλιν Μπρίσμπαν τῆς Αὐστραλίας, ἀπέστειλαν διὰ τὰς ἀνάγκας τοῦ διδακτηρίου Κοντολιανίκων 50 λίρας Ἀγγλίας, οἱ ἑξῆς προοδευτικοὶ συμπατριῶται μας. Ἰωάννης Ν. Κομηνὸς λίρας Ἀγγλίας 35. Παναγιώτης Κοσμᾶ Σκλάβος 5. Σταμάτης Κοσμᾶ Σκλάβος 5. Καὶ Γεώργιος Ἐμμ. Καλλίγερος 5. Οἱ μαθηταὶ τοῦ σχολείου καὶ ἡ Σχολικὴ Ἐφορεία, ἐκφράζουν θερμὰς εὐχαριστίας πρὸς τοὺς εὐγενεῖς δωρητάς.

Ὁ κ. Ἐμμανουὴλ Θ. Ποτήρης ἐκ Γιαραγόγκα, ἀπέστειλεν εἰς τὸν ἱερὸν ναὸν Ἁγίου Ἀντωνίου, τοῦ χωρίου Καστρισιάνικα 10 δολλάρια Αὐστραλίας.

Ὁ συνταξιοῦχος ἡμοδιδάσκαλος κ. Ἠρετὸς Κασιμάτης, ἀπέστειλεν εἰς τὴν ἐκκλησιαστικὴν ἐπιτροπὴν Λειβαδίου 300 δραχμὰς διὰ τὰ ἔργα ἀνακαινίσεως τοῦ ἱεροῦ ναοῦ Ἁγίου Ἰωάννου τοῦ Θεολόγου.

Ἔμπνευσμένον διάγγελμα τοῦ κ. Κόλλια

Εὐθὺς μετὰ τὴν ἀνάληψιν τῶν καθηκόντων του ὁ πρωθυπουργὸς κ. Κωνσταντῖνος Κόλλιας, ἀπηύθυνεν πρὸς τὸν Ἑλληνικὸν λαὸν τὸ ἀκόλουθον διάγγελμα:

«Ἑλληνικὲ Λαέ,

Ἀπὸ μακροῦ παριστάμεθα μάρτυρες ἑνὸς ἐγκλήματος τὸ ὁποῖον διεπράττετο εἰς βάρος τοῦ κοινωνικοῦ συνόλου καὶ τοῦ Ἔθνους μας. Ἡ ἀδίστακτος καὶ ἀθλία κομματικὴ συναλλαγή, ὁ ἐκτραχηλισμὸς μεγάλης μερίδος τοῦ Τύπου, ἡ μεθοδικὴ ἐπίθεσις ἐναντίον ὅλων τῶν θεσμῶν, ἡ διάβρωσίς των, ὁ κατεξευτελισμὸς τοῦ Κοινοβουλίου, ἡ κατασυκοφάντησις τῶν πάντων, ἡ παράλυσις τῆς Κρατικῆς Μηχανῆς, ἡ πλήρης ἔλλειψις κατανοήσεως πρὸς τὰ φλέγοντα προβλήματα τῆς Νεολαίας μας, ἡ κακομεταχείρισις τῶν φοιτητῶν καὶ σπουδαστῶν μας, ἡ ἠθικὴ κάμψις, ἡ σύγχυσις καὶ ἡ θολότης, ἡ μυστικὴ καὶ φανερὰ συνεργασία μὲ τοὺς ἀνατροπεῖς καὶ τέλος τὰ συνεχῆ ἐμπρηστικὰ κηρύγματα τῶν ἀσυνειδήτων δημοκόπων, κα τέστρεψαν τὴν γαλήνην τοῦ τόπου, ἐδημιούργησαν κλῖμα ἀναρχίας καὶ χάους, ἐκαλλιέργησαν συνθήκας μίσους καὶ διχασμοῦ καὶ μᾶς ὡδήγησαν εἰς τὸ χεῖλος τῆς Ἐθνικῆς καταστροφῆς. Δὲν ἀπέμεινε πλέον ἄλλος τρόπος σωτηρίας ἀπὸ τὴν ἐπέμβασιν τοῦ Στρατοῦ μας.

»Ἡ ἐπέμβασις αὕτη βεβαίως ἀποτελεῖ ἐκτροπὴν ἐκ τοῦ Συντάγματος, ἀλλ' ἡ ἐκτροπὴ αὕτη ἦτο ἐπιβεβλημένη διὰ τὴν σωτηρίαν τῆς Πατρίδος. Ἡ σωτηρία τῆς Πατρίδος εἶναι ὁ ὑπέρτατος Νόμος. Αἱ ἐκλογαὶ αἱ ὁποῖαι προεκηρύχθησαν δὲν ἦτο δυνατὸν νὰ δώσουν τὴν λύσιν εἰς τὸ δημιουργηθὲν ἀδιέξοδον.

»Πρῶτον, διότι ὑπὸ τὰς παρούσας συνθήκας ἦτο ἀδύνατος ἡ ὁμαλὴ διεξαγωγὴ των καὶ δεύτερον, διότι οἱονδήποτε καὶ ἂν ἦτο τὸ ἀποτέλεσμα αὐτῶν, θὰ ὡδηγούμεθα μοιραίως εἰς τὴν αἱματοχυσίαν καὶ τὸ χάος. Διὰ αὐτὸ ἐπενέβη ὁ Στρατός. Διὰ νὰ ἀνακόψη τὴν πορείαν πρὸς τὴν καταστροφήν, ἕνα βῆμα πρὸ τῆς ἀβύσσου. Εἰς ὁλόκληρον τὴν χώραν ἐπικρατεῖ ἀπόλυτος γαλήνη καὶ τάξις. Ὁ Πρόεδρος καὶ τὰ μέλη τῆς Κυβερνήσεως ἐστρατεύθησαν πρὸς ἐκτέλεσιν τοῦ πρὸς τὴν Πατρίδα καθήκοντος.

»Ποῖοι εἴμεθα: Δὲν ἀνήκομεν εἰς οὐδὲν πολιτικὸν κόμμα καὶ οὐδεμίαν πολιτικὴν παράταξιν εἴμεθα διατεθειμένοι νὰ εὐνοήσωμεν εἰς βάρος τῆς ἄλλης. Δὲν ἀνήκομεν οὔτε εἰς τὴν οἰκονομικὴν ὀλιγαρχίαν, τὴν ὁποίαν ὁμοίως δὲν εἴμεθα διατεθειμένοι νὰ ἀφήσωμεν νὰ προκαλῆ τὴν πενίαν. Ἀνήκομεν εἰς τὴν τάξιν τοῦ μόχθου. Καὶ θὰ σταθῶμεν εἰς τὸ πλευρὸν τῶν πτωχῶν ἀδελφῶν μας Ἑλλήνων. Ἐλαυνόμεθα ἀποκλειστικῶς ἀπὸ πατριωτικὰ κίνητρα καὶ ἐπιδιώκομεν νὰ καταργήσωμεν τὴν φαυλοκρατίαν. Νὰ ἐξυγιάνωμεν τὸν δημόσιον βίον. Νὰ ἀπομακρύνωμεν ἀπὸ τὸν ὀργανισμὸ τῆς χώρας τὴν σῆψιν ἀπὸ τὴν ὁποίαν ἐκινδύνευεν. Νὰ ἀποτρέψωμεν τὸν διχασμὸν καὶ τὴν ἀλληλοσφαγὴν τῶν Ἑλλήνων καὶ νὰ δημιουργήσωμεν ὑγιεῖς βάσεις διὰ τὴν ταχεῖαν ἐπάνοδον τῆς χώρας εἰς τὸ ἀληθῶς ὀρθόδοξον κοινοβουλευτικὸν βίον.

»Κηρύσσομεν τὴν συναδέλφωσιν. Ἀπὸ τῆς στιγμῆς αὐτῆς δὲν ὑπάρχουν δεξιοί, κεντρῶοι, ἀριστεροί. Ὑπάρχουν μόνον Ἕλληνες, οἱ ὁποῖοι πιστεύουν εἰς τὴν Ἑλλάδα, εἰς ἕνα εὐγενές, ἀνώτερον καὶ πλῆρες ἰδεῶδες τῆς ἀληθοῦς Δημοκρατίας καὶ ὄχι τῆς Δημοκρατίας τοῦ πεζοδρομίου, τῆς ὀχλοκρατίας καὶ τῆς ἀναρχίας. Ὅταν οἱ Ἕλληνες εἶναι ἡνωμένοι θαυμα τουργοῦν. Ὑπάρχουν, βεβαίως, καὶ ἐλάχιστοι Ἐφιάλται, δημαγωγοί, ἀσυνείδητοι, καιροσκόποι καὶ κατ' ἐπάγγελμα ἀναρχικοί. Αὐτοὶ ἐπεδίωξαν νὰ μᾶς διχάσουν. Καὶ μᾶς ὀνομάζουν ἀριστερούς, κεντρώους, κεντροαριστερούς καὶ δεξιούς. Ἐπεδίωξαν νὰ ἐνσταλάξουν εἰς τὴν ψυχήν μας μὲ κάθε τρόπον τὸ μίσος τῶν μὲν πρὸς τοὺς δέ. Ἐπεδίωξαν νὰ μᾶς φανατίσουν καὶ νὰ μᾶς ἐξωθήσουν εἰς τὸν ἀλληλοσπαραγμόν. Αὐτοὺς τοὺς ἐλαχίστους ἐμπρηστὰς θὰ ἀπομονώσωμεν καὶ ὅλοι ἡμεῖς οἱ ἄλλοι Ἕλληνες ἡνωμένοι θὰ βαδίσωμεν ἐμπρὸς τὴν ὁδὸ τοῦ πρὸς τὴν Πατρίδα καθήκοντος καὶ τῆς ἀρετῆς. Πρὸς τὴν ριζικὴν ἀλλαγήν. Πρὸς τὴν εὐημερίαν καὶ τὴν πρόοδον. Ὁ βασικὸς μας στόχος εἶναι ἡ κοινωνικὴ δικαιοσύνη. Ἡ δικαία κατανομὴ τοῦ εἰσοδήματος. Ἡ ἠθικὴ καὶ ὑλικὴ ἐξύψωσις τοῦ κοινωνικοῦ συνόλου καὶ ἰδιαίτερως τῶν ἀγροτῶν καὶ ἐργατῶν καὶ τῶν πενεστέρων τάξεων. Ἡ στοργὴ τῆς Κυβερνήσεως θὰ στραφῆ ἀμέριστος πρὸς τὴν Νεολαίαν καὶ τὰ προβλήματά της. Μετὰ τὴν παγίωσιν ὁμαλοῦ ρυθμοῦ καὶ τὴν δημιουργίαν τῶν καταλλήλων πρὸς τοῦτο συνθηκῶν, τὸ ταχύτερον δυνατὸν θὰ ἐπανέλθη ἡ χώρα εἰς τὸν Κοινοβουλευτισμὸν ἐπὶ ὑγιοῦς βάσεως. Τότε ἡ ἀποστολὴ τῆς Κυβερνήσεως θὰ ἔχη λήξει.

»Πρὸς ἀποτροπὴν τοῦ διχασμοῦ καὶ τῆς ἐτοίμου νὰ ἐκσπάσῃ ἐμφυλίου συρράξεως, ἡ ὁποία ὡδήγει εἰς αἱματοχυσίαν καὶ κοινωνικὴν καὶ ἐθνικὴν καταστροφήν, ἡ Κυβέρνησις προέβη εἰς τὴν κήρυξιν τοῦ στρατιωτικοῦ νόμου καθ' ἅπασαν τὴν χώραν.

»Ἡ Κυβέρνησις δηλοῖ κατηγορηματικῶς, ὅτι εἶναι ἀποφασισμένη νὰ φέρῃ εἰς πέρας διὰ παντὸς μέσου καὶ μὲ ταχὺν ρυθμὸν τὴν βαρεῖαν ἀποστολὴν τὴν ὁποίαν ἀνέλαβεν. Εἶναι ἀποφασισμένη νὰ ἐκδηλώσῃ εἰς τὸ ἀκέραιον τὰς ὑποχρεώσεις της ἔναντι τοῦ Ἑλληνικοῦ Λαοῦ. Ἐπικαλεῖται τὴν καθολικὴν συμπαράστασιν τοῦ πληθυσμοῦ διὰ τὴν πραγματοποίησιν τοῦ σκοποῦ της. Ζητεῖ πλήρη πειθαρχίαν, πρὸς τὸ Κράτος. Ὅπως συμβαίνει εἰς ὅλας τὰς πολιτισμένας χώρας. Διότι πραγματικὴ ἐλευθερία ὑπάρχει ἐκεῖ ὅπου ὑπάρχει Νόμος. Ἐκεῖ ὅπου ἡ ἐλευθερία τοῦ ἑνὸς φθάνει μέχρι τοῦ σημείου εἰς τὸ ὁποῖον ἀρχίζει ἡ ἐλευθερία τοῦ ἄλλου.

»Ἡ Κυβέρνησις ὀφείλει νὰ προειδοποιήσῃ κατὰ τὸν πλέον κατηγορηματικὸν τρόπον, ὅτι οἱαδήποτε ἀντίδρασις εἰς τὸ ἐθνικὸν της ἔργον τῆς ἀλλαγῆς, ὁποθενδήποτε προερχομένη, θὰ παταχθῆ πάραυτα διὰ παντὸς εἰς τὴν διάθεσίν της μέσου.

Ζήτω τὸ ΕΘΝΟΣ,
Ζήτω ὁ ΒΑΣΙΛΕΥΣ,
Ζήτω ἡ ΑΙΩΝΙΑ ΕΛΛΑΣ».

ΜΕ ΑΠΟΦΑΣΙΝ ΓΕΝΙΚΗΣ ΣΥΝΕΛΕΥΣΕΩΣ

ΕΠΑΝΑΡΧΙΖΟΥΝ ΤΟ ΚΑΛΟΚΑΙΡΙ ΑΙ ΕΡΓΑΣΙΑΙ ΑΞΙΟΠΟΙΗΣΕΩΣ ΤΗΣ ΠΑΡΑΛΙΑΣ «ΠΛΑΤΕΙΑ ΑΜΜΟΣ» ΜΕΓΑΛΗ ΤΙΜΗ ΕΙΣ ΤΟΝ κ. ΚΡΙΤΩΝΑ ΔΗΛΑΒΕΡΗΝ

Τὴν 9ην Ἀπριλίου συνῆλθον εἰς Πειραιᾶ, εἰς γενικὴν συνέλευσιν τὰ μέλη τοῦ συλλόγου τουριστικῆς ἀξιοποιήσεως τοῦ ὄρμου Πλατείας Ἄμμου Καραβᾶ «Ἡ Ἀφροδίτη» μὲ τὰ ἑξῆς θέματα ἡμερησίας διατάξεως: Ἀπολογισμὸς τοῦ μέχρι σήμερον συντελεσθέντος ἔργου τοῦ Συλλόγου. Ἔκθεσις τῶν πεπραγμένων τοῦ Δ.Σ. κατὰ τὴν διάρκειαν τῆς ληξάσης θητείας τοῦ. Ἀρχαιρεσίαι πρὸς ἀνάδειξιν τῶν μελῶν τῆς νέας Διοικήσεως. Διάφοροι ἀνακοινώσεις καὶ ἀνταλλαγαὶ σκέψεων ἐπὶ τῷ σκοπῷ τῆς συνεχίσεως καὶ περισσότερον δραστηριοποιήσεως τοῦ Συλλόγου, πρὸς ἐπίτευξιν τοῦ πατριωτικοῦ καὶ προοδευτικοῦ προορισμοῦ.

Αἱ ἐργασίαι τῆς συνελεύσεως διεξήχθησαν μὲ ἀπόλυτον τάξιν καὶ εἰς ἀτμόσφαιραν πατριωτικῆς ἐγκαρδιότητος. Μετὰ τὴν λογοδοσίαν καὶ τὴν ὁμόφωνον ἔγκρισιν τῶν πεπραγμένων τοῦ ἀπερχομένου Διοικητικοῦ Συμβουλίου, ἐξεφράσθησαν ἀπὸ πολλοὺς τῶν παριστάμενων αἱ εὐχαριστίαι τῆς Συνελεύσεως πρὸς τὴν διοίκησιν διὰ τὸ λαμπρὸν ἔργον τὸ ὁποῖον ἐπετέλεσαν μέχρι σήμερον καὶ εἰς τοὺς κόπους καὶ τὰς θυσίας εἰς τὰς ὁποίας ὑπεβλήθη δ.ὰ τὸ καλὸν τῆς Νήσου. Ἰδιαιτέρως ἐτονίσθη ἀπὸ ὅλους ἡ ἀνεκτίμητος προσφορὰ τοῦ ἀντιπροέδρου κ. Κοσμᾶ Κατράκη, διευθυντοῦ τῆς Ἑταιρείας Τσιμέντων «Ἡρακλῆς» ὁ ὁποῖος καὶ χειρονακτικῶς ἀκόμη εἰργάσθη χάριν τοῦ εὐγενοῦς σκοποῦ.

Ἐν συνεχείᾳ ἐγένοντο αἱ ἀρχαιρεσίαι μετὰ τὰς ὁποίας τὸ νέον Διοικητικὸν συμβούλιον ἀπετελέσθη ἀπὸ τοὺς ἑξῆς προοδευτικοὺς καὶ φιλοπάτριδας Καραβίτας: Πολυχρόνην Θ. Κατράκην, Κωνσταντῖνον Ε. Κανέλλην, Γεώργιον Χ. Τζωρτζόπουλον, Κοσμᾶν Θ. Κατράκην, Εὐάγγελον Πεγκλῆν, Θεόδωρον Βρ. Κρίθαρην καὶ Ἀθανάσιον Παγώνην.

Τὸ νέον Διοικητικὸν Συμβούλιον συνεκροτήθη εἰς Σῶμα ὡς ἀκολούθως: Πρόεδρος Πολυχρόνης Θ. Κατράκης, Ἀντιπρόεδρος Κων)νος Ε. Κανέλλης, Γραμματεὺς Γεώργιος Χ. Τζωρτζόπουλος καὶ Ταμίας Κοσμᾶς Θ. Κατράκης.

Μετὰ ταῦτα τὸ Διοικητικὸν Συμβούλιον τοῦ Συλλόγου Ἐλαλαβεν τὰς ἑξῆς ἀποφάσεις: Τὴν ἀνακήρυξιν τοῦ διακεκριμένου συμπατριώτου μας κ. Κρίτωνος Δηλαβέρη καὶ τῆς ἀξιοτίμου κυρίας του Ἀθηνᾶς, ἰσοβίων ἐπιτίμων προέδρων τοῦ Συλλόγου «Ἡ Ἀφροδίτη». Τὴν ἐπανάληψιν τῶν ἐργασιῶν ἀξιοποιήσεως τοῦ ὄρμου Πλατείας Ἄμμου κατὰ τὸ προσεχὲς θέρος. Τὴν διοργάνωσιν μεγάλης χοροεσπερίδος εἰς Καραβᾶν τὴν 20ὴν Αὐγούστου, τὰ ἔσοδα τῆς ὁποίας θὰ διατεθοῦν ὑπὲρ τοῦ Συλλόγου διὰ τὰ ἔργα εἰς Πλατεῖαν Ἄμμου. Τὴν ὀργάνωσιν μεγάλου λαχείου ἡ κλήρωσις τοῦ ὁποίου νὰ γίνῃ τὴν 20ὴν Αὐγούστου εἰς τὴν ἀνωτέρω χοροεσπερίδαν, ὑπὲρ τῶν ἰδίων ἔργων. Τὴν λῆψιν καλλιτεχνικῶν ἐγχρώμων φωτογραφιῶν (Διαφανειῶν) διὰ τὴν προβολὴ τῶν φυσικῶν καλλονῶν ὁλοκλήρου τῆς Νήσου.

Δὲν ἀμφιβάλλομεν ὅτι οἱ ἀπανταχοῦ Κυθήριοι καὶ ἰδιαιτέρως οἱ Καραβίται θὰ περιδάλλουν τὸν Σύλλογον Πλατείας Ἄμμου μὲ ὅλην τὴν ἀγάπην των καὶ θὰ συντρέξουν αὐτὸν εἰς τὴν ὡραίαν προσπάθειάν του, πρὸς τουριστικὴν ἀξιοποίησιν τῆς «Πλατείας Ἄμμου» καὶ τὴν τουριστικὴν ἀνάπτυξιν ὁλοκλήρου τῆς Νήσου μας.

Θαυμασία ἄποψις τῆς γραφικῆς παραλίας «Πλατεῖα Ἄμμος» ἡ ὁποία ἀξιοποιεῖται τουριστικῶς ἀπὸ τὸν δραστήριον Σύλλογαν «Ἀφροδίτη».

ΤΡΕΙΣ ΚΥΘΗΡΙΟΙ ΕΛΑΒΟΝ ΤΟ ΠΤΥΧΙΟΝ ΤΗΣ ΙΑΤΡΙΚΗΣ ΠΑΝΕΠΙΣΤΗΜΙΟΥ ΑΘΗΝΩΝ

Κατόπιν ἐπιτυχῶν ἐξετάσεων ἔλαβον τὸ πτυχίον των ἐκ τῆς Ἰατρικῆς Σχολῆς τοῦ Πανεπιστημίου Ἀθηνῶν, οἱ ἑξῆς ἐπίλεκτοι συμπατριῶται μας:

Περικλῆς Χαραλάμπους Τζάννες, ἐκ τοῦ χωρίου Ἅγιος Ἠλίας. Βασίλειος Γεωργίου Κασιμάτης, ἐκ τοῦ χωρίου Λειδάδι, καὶ Κωνσταντῖνος Κυριάκου Πρωτοψάλτης ἐκ τοῦ χωρίου Μητάτα.

Ὁ κ. Κωνσταντῖνος Πρωτοψάλτης, εἶναι προσφιλὴς υἱὸς τοῦ ἀγαπητοῦ μας συμπατριώτου κ. Κυριάκου Πρωτοψάλτη, συνταξιούχου ὑπαλλήλου τοῦ Ἀρχαιολογικοῦ Μουσείου Ἀθηνῶν.

Ὁ κ. Περικλῆς Τζάννες εἶναι γόνος τῆς γνωστῆς οἰκογενείας Τζάννε ἢ Μπαλᾶ, προσφιλὴς δὲ ἀνεψιὸς τοῦ ἐκλεκτοῦ συμπατριώτου μας κ. Γεωργίου Τζάννε ποὺ εἶναι γνωστὸς με γαλοεπιχειρηματίας εἰς τὴν Καλιφόρνιαν Ἀμερικῆς.

Ὁ κ. Βασίλειος Κασιμάτης εἶναι προσφιλὴς υἱὸς τοῦ συνταξιούχου δημοδιδασκάλου κ. Γεωργίου Β. Κασιμάτη, ὁ ὁποῖος πρὸ ὀλίγων ἐτῶν ἐγκατεστάθη εἰς Ἀθήνας.

Πρὸς τοὺς ἀνωτέρω νεαροὺς συμπατριώτας, οἱ ὁποῖοι μὲ τὰς λαμπρὰς ἐπιδόσεις των εἰς τὴν ἐπιστήμην, τὸν ἀκέραιον χαρακτῆρα καὶ τὸ ἀνώτερον ἦθος των τιμοῦν τὸ κυθηραϊκὸν ὄνομα, ἐκφράζομεν ἐγκάρδια συγχαρητήρια καὶ εὐχόμεθα καλὴν σταδιοδρομίαν.

Ὁ Ἰατρὸς κ. Β. Κασιμάτης

ΑΥΤΟΜΑΤΑ ΤΗΛΕΦΩΝΑ ΤΟΠΟΘΕΤΕΙ Ο Ο. Τ. Ε.

Ὑπὸ συνεργείου ἐξ εἰδικῶν τοῦ Ο.Τ.Ε., συνεχίζονται εἰς Χώραν αἱ ἐργασίαι διὰ τὴν ἐγκατάστασιν αὐτομάτων τηλεφώνων. Τὰ καλώδια, ὅπως καὶ εἰς τὰς πόλεις, τοποθετοῦνται ὑπὸ γεῖως. Μετὰ τὴν ἀποπεράτωσιν τῶν ἐργασιῶν, τὰ τηλεφωνήματα θὰ γίνωνται χωρὶς τὴν μεσολάβησιν ὑπαλλήλου τοῦ τηλεφωνικοῦ κέντρου.

ΝΑ ΑΠΟΝΕΜΕΤΑΙ ΒΡΑΒΕΙΟΝ ΕΙΣ ΟΠΟΙΟΝ ΜΑΘΗΤΗ ΓΝΩΡΙΖΕΙ ΚΑΛΥΤΕΡΟΝ ΤΗΝ ΙΣΤΟΡΙΑ ΤΗΣ ΝΗΣΟΥ

Ὁ ἐκλεκτὸς φίλος κ. Βίκτωρ Ι. Παναρέτος, μᾶς ἔγνωστοποίησε μίαν ἰδέαν του, ἡ ὁποία νομίζομεν ὅτι ἀξίζει νὰ δημοσιευθῆ, ὥστε νὰ μελετηθῆ ἀπὸ τοὺς παράγοντας τῆς Νήσου. Ὁ κ. Παναρέτος προτείνει νὰ καθιερωθῆ χρηματικὸν ἔπαθλον, τὸ ὁποῖον νὰ ἀπονέμεται κάθε χρόνο, ἀπὸ εἰδικὴν ἐπιτροπὴν, εἰς Κυθήριον ἀπόφοιτον Γυμνασίου ὁ ὁποῖος θὰ δώσῃ τὰς ὀρθοτέρας ἀπαντήσεις ἐπὶ θεμάτων τῆς Κυθηραϊκῆς ἱστορί

ΚΟΙΝΩΝΙΚΗ ΖΩΗ

ΑΡΡΑΒΩΝΕΣ

Ὁ ἐκλεκτὸς νέος κ. Ἐμμανουὴλ Παχούλης, ἐκ Καρπάθου καὶ ἡ χαριτωμένη δεσποινὶς Μαρία Βρετοῦ Νοταρᾶ, ἠρραβωνίσθησαν εἰς Μπιλοέλα Αὐστραλίας. Ἐπ' εὐκαιρίᾳ, ἡ ἐκλεκτὴ οἰκογένεια Βρεττοῦ καὶ Ἐλένης Νοταρᾶ ἔδωσε πλουσιωτάτην δεξίωσιν καὶ γεῦμα εἰς τὸ ὁποῖον παρεκάθησαν οἱ συγγενεῖς καὶ φίλοι τῶν οἰκογενειῶν Νοταρᾶ καὶ Παχούλη. Τοὺς δακτυλίους ἀντήλλαξεν ἡ κυρία Ἀσπασία Μάχου. Ἡ διασκέδασις παρετάθη εἰς ἀτμόσφαιραν χαρᾶς μέχρι τῶν πρωινῶν ὡρῶν. Πρὸς τὸ ἐκλεκτὸν ζεύγος ἐκφράζομεν θερμὰ συγχαρητήρια καὶ τοῦ εὐχόμεθα καλὰ στέφανα.

Π.Γ.Β.

Νικόλαος Σαράντου Ζερβός, μηχανικὸς αὐτοκινήτων, Λένα Καλατζῆ, ἠρραβωνίσθησαν εἰς Ἀθήνας.

ΓΑΜΟΙ

Μὲ ἐξαιρετικὴν λαμπρότητα ἐτελέσθησαν εἰς Μπιλοέλα Αὐστραλίας οἱ γάμοι τοῦ ἐκλεκτοῦ νέου κ. Σπύρου Κατσανέβα, ἐξ Ἀντικυθήρων μετὰ τῆς χαριτωμένης δεσποινίδος Κατίνας Σπύρου, καταγομένης ἐκ Κύπρου. Τοὺς δακτυλίους καὶ νυμφικοὺς στεφάνους ἀντήλλαξαν οἱ κ. κ. Δημήτριος Ἀνδρόνικος καὶ Γεώργιος Κατσανέβας. Παράνυμφοι παρέστησαν αἱ χαριτωμέναι δεσποινίδες Κατίνα Κατσανέβα καὶ Κατίνα Λεβούνη. Μετὰ τὴν στέψιν παρετέθη πλούσιον δεῖπνον εἰς τὴν εὐρύχωρον αἴθουσαν τῆς ἑλληνικῆς κοινότητος, μὲ συμποσιάρχην τὸν δημοφιλέστατον συμπατριώτην κ. Βρεττὸν Νοταρᾶν. Μετὰ τὸ δεῖπνο ἤρχισεν ὁ χορὸς καὶ ἡ διασκέδασις παρετάθη μέχρι τῶν πρωινῶν ὡρῶν.

Πρὸς τοὺς ἀγαπητούς μας νεονύμφους ἐκφράζομεν θερμότατα συγχαρητήρια καὶ τοὺς εὐχόμεθα κάθε εὐτυχίαν καὶ χαράν.

Π.Γ.Β.

Θεόδωρος Ι. Μπαβέας, ἰατρός, Παυλίνα Καρνέρη, ἐτέλεσαν τοὺς γάμους των εἰς Ἀθήνας. Τοὺς δακτυλίους καὶ νυμφικοὺς στεφάνους ἀντήλλαξεν ὁ κ. Ἀθανάσιος Ζῆρος, ἰατρός.

—Γεώργιος Ζορμπᾶς, Γρηγορία Ἀντ. Μαρέντη, ἐτέλεσαν τοὺς γάμους των, εἰς Σύδνεϋ Αὐστραλίας...

ΓΕΝΝΗΣΕΙΣ

Ἡ κ. Ἀντωνία Γ. Τραβασάρου, ἔτεκεν ἄρρεν, εἰς Χόλμπρουκ Αὐστραλίας.

—Ἡ κ. Γεωργία Μάνου Παπαδοπούλου, ἔτεκεν εἰς Ἀθήνας ἄρρεν.

—Ἡ κ. Ἄννα Βασιλείου Παπαδοπούλου, ἔτεκεν εἰς Ἀθήνας ἄρρεν.

—Ἡ κ. Εὐαγγελία Κοσμᾶ Παπαδοπούλου, ἔτεκεν εἰς Ἀθήνας ἄρρεν.

—Ἡ κ. Μαρία Γ. Φαρδούλη, ἔτεκεν εἰς Ἀθήνας θῆλυ.

—Ἡ κ. Γιούλα Ἰ. Μπρατσάλη, ἔτεκεν θῆλυ, εἰς Ἀθήνας.

ΚΑΦΕΝΕΙΟΝ
ΠΑΝ. ΚΑΨΑΝΗ
ΑΓΙΑ ΠΕΛΑΓΙΑ
Γιρόθυμος ἐξυπηρέτησις ὅλων τῶν διερχομένων.

ΜΙΧ. Κ. ΠΕΤΡΟΧΕΙΛΟΥ

ΑΝΑΓΡΑΦΗ ΔΗΜΟΣΙΕΥΜΑΤΩΝ

(1924—1967)

Ἐκτὸς τῶν τεσσάρων βιβλίων τὰ ὁποῖα ἐξέδωκα, ἤτοι τῆς «Ἱστορίας τῆς νήσου Κυθήρων» 1940 «Τὰ Πολυΰμνητα Κύθηρα» 1955 καὶ τῶν φιλολογικῶν «Μινιατοῦρες» (πεζοτράγουδα) 1953 καὶ «Ὁ Κύκνος τοῦ Πηνειοῦ» 1957 ἀπὸ τεσσαρακονταετίας καὶ πλέον δημοσιεύω εἰς τὰ περιοδικὰ διάφορα ἄρθρα, τὰ ὁποῖα, λόγῳ τοῦ ὅτι τὰ πλεῖστα ἐξ αὐτῶν ἀναφέρονται εἰς τὰ Κύθηρα, παρεκάλεσα τὸν φίλον Διευθυντὴν τῆς Ἐφημερίδος κ. Γιάννην Κασιμάτην νὰ μοῦ φιλοξενήσῃ τὴν ἀναγραφὴν τῶν τίτλων εἰς τὴν παροῦσαν στήλην, καθ' ὅσον ἐνδέχεται ν' ἀποδοῦν χρήσιμα εἰς ὁποιονδήποτε θὰ ἠσχολήτο μὲ τὴν μελέτην τῆς Ἱστορίας τῆς νήσου μας. Λυποῦμαι ἐν τούτοις, διότι θὰ κάμω κατάχρησιν τῆς καλωσύνης του, ἀλλὰ καὶ τῆς ὑπομονῆς τῶν ἀναγνωστῶν της, διαλαμβάνων μεταξὺ τῶν ἱστορικῶν μου περὶ Κυθήρων δημοσιευμάτων καὶ τὰ εὐάριθμα ἱστορικά, ταξιδιωτικά, διηγήματα, ποιήματα, κριτικὰ σημειώματα κ.ἄ. ἅτινα κατὰ τὴν ζωήν μου συνέγραψα καὶ τὰ ὁποῖα ἐξ ἀνθρωπίνης ἀδυναμίας δὲν μπορῶ νὰ διαστείλω τοῦ κυρίου ἔργου μου καὶ νὰ τὰ παρασιωπήσω. Μαρτυροῦσι καὶ ὁλοκληροῦσι τὰ τῆς φιλολογικῆς ἐν γένει ἐπιδόσεώς μου.

Παραπλεύρως ἑκάστου δημοσιεύματος σημειοῦται ἡ ἡμερομηνία τῆς Ἐφημερίδος ἢ ὁ ἀριθμὸς τοῦ φύλλου μετὰ τοῦ ἔτους ἐκδόσεως τοῦ περιοδικοῦ.

Εἰς τὸ περιοδικὸν Η ΗΧΩ ΤΩΝ ΕΠΤΑΝΗΣΙΩΝ (ἡ Ἠχὼ τοῦ Ἰονίου). Τὰ Κύθηρα στὴν καλλιτεχνία καὶ τὴν ποίηση 3, 4, 5)1946, Οἱ Μαστοοῖδαι εἰς τὰ Ὁμηρικὰ ἔπη 14)1947, Κυθήριοι ἀγωνισταὶ 22 - 23) 11948, Ἡ ὀνομασία τοῦ Τσιρίγου 30 - 31)1949. Περὶ τῆς Κυθηρίας Ἀφροδίτης 34)1949, Ἡ ἔξοδία τοῦ Ζερβοῦ εἰς τὰ Ἀντικύθηρα 35 - 36) 1949, Μονομαχία Στάη - Χατζηπέτρου 37 - 38)1949, Χριστὸφ. Μπουαντελμόντι Κύθηρα (μετάφρασις) 42 - 43)1950. Τσιριγώτικα, σειρὰ Γ ὑπὸ Πάνου Φύλλη (βιβλιοκρισία) 46 - 47 1960, Ἡ κατηγορία τῆς σαρδέλλας 54 - 56)1951, Οἱ ἐξόριστοι ριζοσπάσαι στ' Ἀντικύθηρα 63 - 65)1961, Οἱ μεγάλοι ποιηταὶ γιὰ τὰ Κύθηρα (Πετράρχης, Θεόφιλος Γκωτιέ, Σ. Μπωτελαίρ) — μετάφρασις — 66 - 68, 69 - 71)1952, Ἀντώνιος Φατσέας 75 - 77)1952, Ζ.Π. Μπελλαίρ. Ἡ νῆσος Τσιρίγο (μετάφρασις) 78 - 80, 81 - 83, 87 - 89)1953, ἡ ἱστοριογραφία τῶν Ἀντικυθήρων 96 - 98)1954, Α. Λ. Καστελλαν - Τσιρίγο (μετάφρασις) 102 - 104, 105 - 107, 108 - 110)1955, Β. Οὐγκὼ Τσιρίγο (μετάφρασις) 114 - 116)1956 Τὰ Κύθηρα Βενετοκρατούμενα 117 - 119)1956, Κυθήριοι λῃρικοὶ 123 - 125)1956, Οἱ ξένοι ταξιδιῶτες γιὰ τὰ Κύθηρα (διάλεξις) 152 - 153, 154 - 155)1959. **Τὸ Τσιριγώτικο** τραγούδι 156 - 157)1959, Στέλλιος Κασιμάτης 164 - 165) 1960.

Τὰ ΠΟΙΗΜΑΤΑ. Ζωγραφιὰ 69)1952, Ποίηση 51-53)1950 Γαλήνη **14)1947,** Νοσταλγικὸ 18)1948. Χειμωνιάτικο 72 - 74)1952, Παρθενὼν 75 - 77 1952, Στὰ παιδιά μου 78 - 80 (1953, Ὧρες γραφείου 105 - 107)1955, **ΕΟΚΑ 129** - 131 (1957, Ζωὴ 132 - 134)1957, Ἀγροτικὸ 146 - 147)1958, **Ἐνσταντανὲ 152 - 153)1959**, Ἡ χαροκαμμένη 168 - 169) 1960, Ταξιδεύοντας 170 - 171 (1960.

Τὰ ΕΠΤΑΝΗΣΙΑΚΑ ΜΕΛΕΤΗΜΑΤΑ, Ἡ μυθολογία τῆς Ἑπτανήσου 144 - 145)1958. Τὰ Ἑπτάνησα 142 - 143)1958 Οἱ πολιοῦχοι τῆς Ἑπτανήσου 148 - 149)1958. Ἡ Ἕνωσις τῆς Ἑπτανήσου 166 - 167) 1960, Μιχαὴλ Περδικάρης ὁ Μακεδονοφταναήσιος ποιητὴς 160 - 251)1959, Μία σύγκρισι τῆς φαρμακωμένης 39 - 41) 1949, Ἡ συμβολὴ τῶν Ἑπτανησίων λογοτεχνῶν 91 - 93) 1954.

Σχόλια σὲ σονέττα (εἰς τὴν Ἑλλάδα, Ἀγνώστου, ἡ Λήθη τοῦ Μαβίλη) 126 — 128) 1957 Σχόλια μὲ ποιήματα (ἡ Εὐρυκάμη τοῦ Σολωμοῦ, Συσχέτιση τοῦ Πολυλᾶ, τὰ Χριστούγεννα τοῦ Ἀβλίχου, ἐπιδράσεις στὸν Πορφύρα) 129 — 131) 1927. Οἱ Λυρικοί μας 135 — 1957. Οἱ Κερκυραῖοι ἱστοριογράφοι 138 — 139)1958.

(Ἀκολουθεῖ)

Η PHILIPS ΣΤΗΝ ΕΛΛΑΔΑ
35 χρονια
1930 · 1965

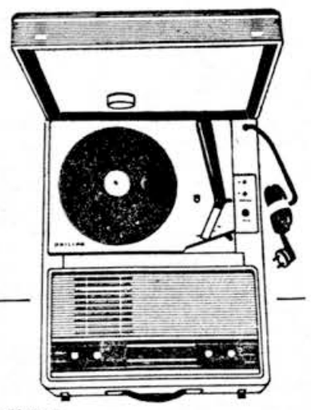

Η 3 GRK 31 T
Φορητὸ Ραδιογραμμόφωνο μπαταρίας ἰσχυροτάτης λήψεως, ἐξαιρετικῆς μουσικότητος Δρχ. 3.400

PHILIPS

35 ΧΡΟΝΙΑ ΠΡΟΣΦΟΡΑΣ ΣΤΗΝ ΕΛΛΗΝΙΚΗ ΟΙΚΟΓΕΝΕΙΑ

ΜΕΤΑΛΛΟΥΡΓΙΚΟΝ ΕΡΓΟΣΤΑΣΙΟΝ
ΕΜΜΑΝΟΥΗΛ Π. ΚΑΣΙΜΑΤΗ
ΤΕΡΜΑ ΚΟΛΟΚΥΝΘΟΥΣ ΑΘΗΝΑΙ (210)
ΤΗΛΕΦ. 534.161

ΦΑΡΜΑΚΕΙΟΝ
ΜΑΡΓΑΡΙΤΑΣ ΣΠΑΝΑΚΟΥ – ΠΡΙΝΕΑ
ΓΕΩΡΓΙΟΥ ΚΟΝΔΥΛΗ 71 – ΝΙΚΑΙΑ
ΤΗΛ. 495.721

ΑΠΟΛΟΓΙΣΜΟΣ ΕΣΟΔΩΝ ΚΑΙ ΕΞΟΔΩΝ ΤΟΥ ΕΝ ΑΘΗΝΑΙΣ ΙΔΡΥΜΑΤΟΣ «ΤΡΙΦΥΛΛΕΙΟΝ ΝΟΣΟΚΟΜΕΙΟΝ ΚΥΘΗΡΩΝ»

ΧΡΗΣΕΩΣ 1966

ΕΣΟΔΑ		ΠΡΑΓΜΑΤΟΠΟΙΗΘΕΝΤΑ
ΜΕΡΟΣ Α' (Γενικὸν)		
Μισθώματα ἀκινήτου περιουσίας Ἱδρύματος		
Ἀκίνητον τῶν Ἀθηνῶν (Θεμιστοκλέους 5) 27.100Χ12	»	302.816
Ἀκίνητον Πειραιῶς (Νισύρου 4) 729 Χ 12	»	10.461
Συμβολικὸν μίσθωμα Νοσοκομειακοῦ κτιρίου (100Χ12)	»	1.200
Καθυστερούμενα μισθώματα	»	16.361
Τόκοι καταθέσεων	»	80.600
Ἐγγυήσεις, παράβολα κλπ. ἐπιστρ. ποσὰ	»	1.700
Σύνολον ἐσόδων Α' Μέρους	»	413.138
Ὑπόλοιπον παρελθ. χρήσεως Α' μέρους	»	1.007.467
Σύνολον ἐσόδων Α' Μέρους καὶ ὑπόλοιπον παρ. χρήσεως (τοῦ αὐτοῦ μέρους)	»	1.420.605

ΕΞΟΔΑ		ΠΡΑΓΜΑΤΟΠΟΙΗΘΕΝΤΑ
ΜΕΡΟΣ Α' (Γενικὸν)		
Λειτουργία Νοσοκομείου		
Εἰσφορὰ διὰ τὴν λειτουργίαν τοῦ Τριφυλλείου Νοσοκομείου Κυθήρων	»	120.000
Ἔργα συντηρήσεως καὶ ἀξιοποιήσεως ἀκινήτου περιουσίας	»	7.700
Διάφοροι κοινωφελεῖς σκοποὶ	»	38.700
Προτομὴ Μ. Εὐεργέτου Ν. Τριφύλλη καὶ ἐντοίχησις πλακῶν δωρητῶν	»	25.000
Φόροι, συμβολαιογραφικὰ ἔξοδα κλπ. νόμιμοι ὑποχρεώσεις:		
Φόρος πρὸς Δημόσιον (οἰκοδ. χαρτ. κλπ.)	»	12.317
Ἔξοδα συμβολαίων, ἀντίγραφα ἐπίσημα, μεταγραφαί, μεταβιβάσεις κλπ.	»	50
Ἔξοδα ἀποδόσεως τιμῶν εἰς εὐεργέτας τοῦ Ἱδρύματος καὶ τῆς Νήσου	»	.450
Λειτουργία Ἱδρύματος:		
Ἀποδοχαὶ προσωπικοῦ	»	18.200
Εἰσφοραὶ εἰς ΙΚΑ	»	816
Ἔξοδα κινήσεως ὑπαλλήλου πρὸς ἐκτέλεσιν ὑπηρεσίας	»	1.800
Βιβλία, ἔντυπα, γραφικὴ ὕλη, ταχυδρομικά, τηλεφωνικὰ κλπ.	»	1.597
Ἔξοδα Γραφείου (καθαριότης - τηλέφωνον)	»	4.912
Ἐνοίκιον γραφείου Ἱδρύματος, θέρμανσις αὐτοῦ κλπ.	»	6.500
Ἔπιπλα καὶ σκεῦη γραφείου	»	7.910
Ἔκτακτα ἔξοδα	»	320
Σύνολον Ἐξόδων Α' μέρους	»	245.272
Ὑπόλοιπον εἰς νέον Α' Μέρους	»	1.174.333
Πρὸς ἐξίσωσιν	»	1.420.605

ΕΣΟΔΑ		ΠΡΑΓΜΑΤΟΠΟΙΗΘΕΝΤΑ
ΜΕΡΟΣ Β' (Εἰδικὸν)		
Μισθώματα καθυστερούμενα ἀκινήτου περιουσίας (Γηροκομεῖον)	»	4.629
Δωρεαί, κληροδοτήματα, εἰσφοραὶ κλπ. διὰ τὸ Γηροκομεῖον	»	3.650
Τόκοι καταθέσεων (ἐσόδων Β' Μέρους προϋπολογισμοῦ)	»	161.208
Σύνολον ἐξόδων Β' μέρους	»	169.487
Ὑπόλοιπον π. χρήσεως (1965) Β' Μέρους	»	2.900.119
Σύνολον ἐσόδων Β' Μέρους καὶ ὑπόλοιπον παρ. χρήσεως τοῦ αὐτοῦ μέρους	»	3.069.606

ΑΝΑΚΕΦΑΛΑΙΩΣΙΣ ΕΣΟΔΩΝ

ΕΙΔΟΣ ΕΣΟΔΩΝ		ΠΡΑΓΜΑΤΟΠΟΙΗΘΕΝΤΑ	
Ἔσοδα χρήσ. 1966 Α' μέρους	»	413.138	
Ἔσοδα χρήσ. 1966 Β' Μέρους	»	169.487	
Σύνολον ἐσόδων 1966 (Α + Β Μέρους)	»		582.625
Ὑπόλοιπον π. χρήσ. 1966 (Α' Μέρους)	»	1.007.467	
Ὑπόλοιπον π. χρήσεως 1966 (Β Μέρους)	»	2.900.119	3.907.586
Γενικὸν Σύνολον Ἐσόδων	»		4.490.211

ΕΞΟΔΑ		ΠΡΑΓΜΑΤΟΠΟΙΗΘΕΝΤΑ
ΜΕΡΟΣ Β' (Εἰδικὸν)		
Δημοσιεύσεις, συμβολαιογραφικά, δικαστικά, φόροι, εἰσφοραὶ κλπ., νόμιμοι ὑποχρεώσεις	»	6.957
Σύνολον Ἐξόδων Β' μέρους	»	6.957
Ὑπόλοιπον εἰς νέον Β' Μέρους	»	3.062.649
Πρὸς ἐξίσωσιν	»	3.062.649

ΑΝΑΚΕΦΑΛΑΙΩΣΙΣ ΕΞΟΔΩΝ

ΕΙΔΟΣ ΕΞΟΔΩΝ		ΠΡΑΓΜΑΤΟΠΟΙΗΘΕΝΤΑ	
Ἔξοδα χρήσ. 1966 Α' μέρους	»	246.272	
Ἔξοδα χρήσ. 1966 Β' μέρους	»	6.957	
Σύνολον ἐξόδων 1966 (Α + Β Μέρους)	»		253.219
Ὑπόλοιπον εἰς νέον Α' Μέρους	»	1.174.333	
Ὑπόλοιπον εἰς νέον Β' μέρους	»	3.062.649	
Σύνολον ὑπολ. εἰς νέον (Α + Β μέρους)	»		4.236.982
Πρὸς ἐξίσωσιν	»		4.490.211

Τὸ Διοικητικὸν Συμβούλιον τοῦ Ἱδρύματος λαβὸν ὑπ' ὄψιν τὴν ἀνωτέρω εἰσήγησιν ἐγκρίνει τὸν ὡς ἄνω ἀπολογισμὸν διαχειρίσεως τῆς χρήσεως 1966 ὡς ἔχει μὲ Γενικὸν Σύνολον Ἐσόδων δρχ. τέσσαρα ἑκατομμύρια τετρακοσίας ἐνενήκοντα χιλιάδας διακοσίας ἕνδεκα (4.490.211). Γενικὸν σύνολον ἐξόδων δραχμὰς διακοσίας πεντήκοντα τρεῖς χιλιάδας διακοσίας εἴκοσι ἐννέα (253.229) καὶ ὑπόλοιπον εἰς νέον ἐν συνόλῳ δραχμὰς τέσσαρα ἑκατομμύρια διακοσίας τριάκοντα ἓξ χιλιάδας ἐννεακοσίας ὀγδοήκοντα δύο (4.236.982).

Ὁ Πρόεδρος
Ι.Π. ΦΩΤΙΟΣ

Ὁ Γεν. Γραμματεὺς
Ι.Σ. ΚΑΣΙΜΑΤΗΣ

ΓΡΑΦΕΙΟΝ ΚΤΗΜΑΤΙΚΩΝ ΣΥΝΑΛΛΑΓΩΝ
ΚΑΙΤΗΣ Κ. ΚΑΠΟΥΤΣΗ
ΧΑΡΟΚΟΠΟΥ 68 — ΚΑΛΛΙΘΕΑ ΤΗΛ. 967.774
ΔΙΑΘΕΤΟΜΕΝ ΔΙΑΜΕΡΙΣΜΑΤΑ ΕΙΣ ΚΑΛΛΙΘΕΑΝ—ΚΟΥΚΑΚΙ — ΠΑΤΗΣΙΑ — ΠΑΛ. ΦΑΛΗΡΟΝ ΜΕ ΕΥΚΟΛΙΑΣ ΠΛΗΡΩΜΗΣ. ΧΟΡΗΓΟΥΜΕΝ ΔΑΝΕΙΑ ΜΕΧΡΙ 100.000 ΔΡΑΧΜΩΝ ΔΙΑ 10 ΧΡΟΝΙΑ. ΑΓΟΡΑΙ — ΠΩΛΗΣΕΙΣ — ΕΝΟΙΚΙΑΣΕΙΣ ΑΚΙΝΗΤΩΝ ΥΠΟ ΤΟΥΣ ΚΑΛΥΤΕΡΟΥΣ ΟΡΟΥΣ
ΤΑΧΕΙΑ ΚΑΙ ΕΙΛΙΚΡΙΝΗΣ ΕΞΥΠΗΡΕΤΗΣΙΣ

«ΑΙΘΕΡΑΣ» Ε.Π.Ε.
ΕΡΓΟΣΤΑΣΙΟΝ ΚΑΤΑΣΚΕΥΗΣ ΗΛΕΚΤΡΙΚΩΝ ΕΠΑΓΓΕΛΜΑΤΙΚΩΝ ΨΥΓΕΙΩΝ ΚΑΙ ΠΑΣΗΣ ΦΥΣΕΩΣ ΨΥΚΤΙΚΩΝ ΕΦΑΡΜΟΓΩΝ
ΕΡΓΟΣΤΑΣΙΟΝ: ΔΩΔΕΚΑΝΗΣΟΥ ΚΑΙ Μ. ΜΠΟΤΣΑΡΗ 26, ΑΙΓΑΛΕΩ — ΤΗΛ. 585.648
ΓΡΑΦΕΙΑ: ΠΑΝΕΠΙΣΤΗΜΙΟΥ 65 — ΤΗΛ. 314.414
Δ)τὴς ΠΟΤΗΣ ΚΑΣΙΜΑΤΗΣ
ΕΡΓΑΣΙΑ ΑΡΙΣΤΗ — ΤΙΜαὶ ΕΡΓΟΣΤΑΣΙΟΥ
ΕΥΚΟΛΙΑΙ ΠΛΗΡΩΜΗΣ

ΚΥΘΗΡΑΪΚΑ ΠΕΝΘΗ

Α. Ι. ΚΑΣΤΡΙΣΟΣ

Ἀπεδίωσεν εἰς Πειραιᾶ ὁ Ἀναστάσιος Ἰωάννου Καστρίσος, ἐτῶν 72. Ὁ ἐκλιπὼν κατήγετο ἀπὸ τὸ χωρίον Καστρισιάνικα. Κατὰ τὴν παιδικὴν ἡλικίαν του ἀπεδήμησεν εἰς Ἀμερικὴν ἀπὸ τὴν ὁποίαν ἐπανῆλθεν πρὸ τριετίας κατόπιν ἀ-

ποδημίας 55 ἐτῶν. Διεκρίνετο διὰ τὴν καλωσύνην, τὴν προθυμίαν καὶ τὰς χριστιανικὰς ἀρετάς του. Παρὰ τὴν μακροχρόνιο ἀποδημίαν, διετήρησεν ἄσβεστον τὴν φλόγα τῆς Ἑλληνικῆς του ψυχῆς, καὶ εἰς ὅλας τὰς ἀνάγκας τῆς γενετείρας του ἤρχετο προθύμως ἐνισχυτής. Ἦτο ἐλεήμων, συνέτρεχε πτωχούς, ἐβοήθη πάσχοντας καὶ ἦτο λίαν ἀγαπητὸς εἰς ὅσους τὸν ἐγνώρισαν. Ἡ κηδεία του ἐγένετο πάνδημος καὶ ἐπὶ τῆς σοροῦ του κατετέθησαν πολυάριθμοι στέφανοι.

Καταλείπει ὁ ἀείμνηστος Ἀναστάσιος Ἰ. Καστρίσος, εἰς Καστρισιάνικα τὸν ἀδελφόν του κ. Κώσταν Ἰ. Καστρίσον, εἰς Σύδνεϋ τῆς Αὐστραλίας τὸν ἀδελφόν του Ἐμμανουὴλ Ἰ. Καστρίσον, εἰς Ἐτσούκα τῆς Αὐστραλίας, τοὺς ἀνεψιούς του Ἰωάννην καὶ Ἔφην Ἰ. Καστρίσου, Τάσον καὶ Ματίνα Τ. Καστρίσου, Θεόδωρον Κ. Καστρίσον καὶ Δημήτριον Κ. Καστρίσον καὶ εἰς Ἀθήνας τὰς ἀνεψιάς του Καλλιόπην καὶ Εἰρήνην Κ. Καστρίσου αἱ ὁποῖαι καὶ συμπαρεστάθησαν αὐτὸν μὲ συγκινούσαν στοργὴν μέχρι τῆς τελευταίας πνοῆς του.

Πρὸς ὅλους τοὺς ἀνωτέρω καθὼς καὶ πρὸς τοὺς λοιποὺς συγγενεῖς του ἐκφράζομεν θερμότατα συλλυπητήρια. Ὁ Θεὸς νὰ τὸν ἀναπαύσῃ.

ΕΥΧΑΡΙΣΤΗΡΙΟΝ

Πάντας τοὺς μετασχόντας τοῦ πένθους μας ἐπὶ τῷ θανάτῳ τοῦ ἀγαπημένου μας ἀδελφοῦ καὶ θείου

ΑΝ. Ι. ΚΑΣΤΡΙΣΟΥ

εὐχαριστοῦμεν θερμῶς.

Οἱ ἀδελφοί : Κωνσταντῖνος καὶ Ἐριφύλη Καστρίσου, Ἐμμανουὴλ Καστρίσος. Οἱ ἀνεψιοί Ἰωάννης καὶ Ἔφη Καστρίσου, Ἀναστάσιος καὶ Ματίνα Καστρίσου, Καλλιόπη Κ. Καστρίσου, Εἰρήνη Κ. Καστρίσου, Θεόδωρος Κ. Καστρίσος καὶ Δημήτριος Κ. Καστρίσος. Οἱ λοιποὶ συγγενεῖς.

Κ. Θ. ΓΕΡΑΚΙΤΗΣ

Ὅλως ἀπροόπτως ἀπεδίωσεν εἰς Νέαν Σμύρνην Ἀθηνῶν ὁ Κωνσταντῖνος Θεοδώρου Γερακίτης, ἐτῶν 68.

Ὁ ἐκλιπὼν κατήγετο ἀπὸ τὸ χωρίον Ἀρωνιάδικα Τὸν διέκρινον, ἁπλότης, καλωσύνη, πραότης, καὶ πολλαὶ ἄλλαι ἀρεταί. Στοργικὸς οἰκογενειάρχης, εὐγενικὸς καὶ μειλίχιος πρὸς ὅλους, εἶχεν κατακτήσει ἀμέριστον τὴν ἀγάπην παντὸς γνωρίμου του. Ἡ κηδεία του ἐγένετο πάνδημος καὶ ἐπὶ τῆς σοροῦ του κατετέθησαν πολυάριθμοι στέφανοι. Καταλείπει ὁ ἀλησμόνητος Κώστας Γερακίτης τὴν σύζυγόν του κ. Χρυσάνθην, τὴν θυγατέραν του κ. Ἕλλην μετὰ τοῦ συζύγου της κ. Γεωργίου Παπαδοπούλου, τὸν υἱόν του κ. Θεόδωρον Κ. Γερακίτην μετὰ τῆς συζύγου του Βασιλικῆς καὶ τὰς ἀδελφάς του κυρίας Εἰρήνην Νικ. Γ. Καστρίσιου, Εὐαγγελίαν Ἰ. Πατρέλη καὶ Μαίρην Μ. Πρωτοψάλτη.

Πρὸς πάντας τοὺς ἀνωτέρω καθὼς καὶ πρὸς τοὺς λοιποὺς συγγενεῖς του ἐκφράζομεν θερμότατα συλλυπητήρια. Ὁ Θεὸς νὰ τὸν ἀναπαύσῃ.

ΕΥΧΑΡΙΣΤΗΡΙΟΝ

Πάντας τοὺς μετασχόντας τοῦ πένθους μας ἐπὶ τῷ θανάτῳ τοῦ ἀγαπητοῦ θανάτῳ τοῦ λατρευτοῦ μας συζύγου, πατρός, ἀδελφοῦ καὶ παπποῦ

ΚΩΝΣΤΑΝΤΙΝΟΥ Θ. ΓΕΡΑΚΙΤΗ

εὐχαριστοῦμεν θερμῶς.

Ἡ σύζυγος : Χρυσάνθη Κ. Κ. Γερακίτη. Τὰ τέκνα: Θεόδωρος καὶ Βασιλικὴ Γερακίτη, Ἕλλη καὶ Γεώργιος Παπαδόπουλος. Αἱ ἀδελφαί : Εἰρήνη καὶ Νικόλαος Καστρίσος, Εὐαγγελία καὶ Ἰωάννης Πατοέλης Μαίρη καὶ Μηνᾶς Πρωτοψάλτης. Οἱ ἔγγονοί. Οἱ λοιποὶ συγγενεῖς.

ΕΥΧΑΡΙΣΤΗΡΙΟΝ

Πρὸς ὅλους τοὺς καλοὺς μας συγγενεῖς, χωριανοὺς καὶ λοιποὺς συμπατριώτας, οἱ ὁποῖοι παρέστησαν, εἰς τὴν κηδείαν τοῦ ἀγαπημένου καὶ λατρευτοῦ μας συζύγου, πατρός, ἀδελφοῦ καὶ πάππου

ΠΑΝΑΓ. Κ. ΚΟΜΗΝΟΥ

καὶ παντοιοτρόπως ἐξεδήλωσαν τὴν συμμετοχήν των εἰς τὸ βαρύτατον πένθος μας ἐκφράζομεν θερμὰς εὐχαριστίας. Ὅλως ἰδιαιτέρως εὐχαριστοῦμεν τοὺς στενοὺς μας συγγενεῖς «καὶ τοὺς καλοὺς χωριανοὺς μας οἱ ὁποῖοι συμπαρεστάθησαν κατὰ τὰς τραγικὰς ὥρας τῆς ἀσθενείας του προσέφερον εἰς τὸν ἴδιον κάθε δυνατὴν ἀνακούφισιν καὶ εἰς ἡμᾶς τὴν πολύτιμον βοήθειαν καὶ στοργήν των. Τέλος εὐχαριστοῦμεν ἀπὸ καρδίας τοὺς τιμήσαντας μὲ τὴν παρουσίαν των τὸ 40θήμερον μνημόσυνον τὸ ὁποῖον ἐτελέσαμεν ὑπὲρ ἀναπαύσεως τῆς ψυχῆς του. Πρὸς ὅλους ἐκφράζομεν τὴν βαθεῖαν εὐγνωμοσύνην μας.

Ἡ σύζυγος: Μαρία Π. Κομηνοῦ. Ἡ θυγάτηρ: Τασούλα. Οἱ ἀδελφοί : Σπύρος, Γεώργιος, Γρηγορία, Ἐλένα καὶ Σοφία. Ἡ ἔγγονή: Σοφία. Οἱ λοιποὶ συγγενεῖς.

ΤΟ ΤΕΛΕΥΤΑΙΟ ΒΗΜΑ

(Εἰς μνήμην Εὐαγγ. Κορωναίου)

Μ' ἕνα πικρὸ χαμόγελο
στὰ χείλη ν' ἀνατέλλη
ἀδόκητα μᾶς ἔφυγες,
εὐγενικὲ Βαγγέλη!

Ἐδιάβηκες μὲ τ' ἀλαφρὸ
τὸ ἐλαστικό σου βῆμα
ἀπ' τῆς ζωῆς τὸν σάλαγο
στὸ σιωπηλὸ τὸ μνῆμα

Ἂς εἶν' τὸ χῶμα σου ἐλαφρὸ
κι' ἡ Θεία Χάρη ἂς δώσῃ
ναύρῃ ἡ ψυχή σου ἀδελφὴ
καὶ μάνα ν' ἀνταμώσῃ...

Ι.Π.

ΣΤΑΥΡΟΥΛΑ ΜΠΑΒΕΑ

Ἀπεδίωσεν εἰς Ἀθήνας, ἡ Σταυρούλα Κυριάκου Μπαβέα, ἐτῶν 87.

Ἡ ἐκλιποῦσα κατήγετο ἐκ Ποταμοῦ καὶ διεκρίνετο διὰ τὰ πολλὰ χριστιανικά της χαρίσματα. Τὴν ἀπέραντον καλωσύνην, τὴν φιλαλληλίαν, τὴν προθυμίαν, τὴν θερμὴν ἀγάπην της πρὸς τὴν γε-

νέτειραν. Ἀφωσιωμένη εἰς τὰ οἰκογενειακὰ ἰδεώδη ἀνέδειξεν τέκνα μὲ ἀρχὰς καὶ ἀρετὰς τὰ ὁποῖα κοσμοῦν τὴν κοινωνίαν μας. Μὲ τὸ ἀνώτερον ἦθος της, τὴν φιλάνθρωπον δρᾶσιν της καὶ τὴν πραότητα τοῦ χαρακτῆρος της εἶχεν κατακτήσει ἡ Σταυρούλα Μπαβέα τὴν ἐκτίμησιν τῆς κοινωνίας καὶ ἡ εἴδησις τοῦ θανάτου της προεκάλεσεν πολλὴν λύπην. Ἡ κηδεία της ἐγένετο πάνδημος καὶ ἐπὶ τῆς σοροῦ της κατετέθησαν πολυάριθμοι στέφανοι.

Πρὸς τοὺς υἱοὺς της Ἰωάννην Νικόλαον καὶ Παναγιώτην, ἐγκαταστημένους εἰς Αὐστραλίαν, τὰς θυγατέρας της κυρίας Μεταξίαν Ἀριστοτέλη Ζαντιώτη καὶ Ἐλένην Νικολάου Λειβαδίτη, πρὸς τοὺς ἐγγονοὺς καὶ λοιποὺς συγγενεῖς της ἐκφράζομεν θερμότατα συλλυπητήρια. Ὁ Θεὸς νὰ τὴν ἀναπαύσῃ.

Κ. Θ. ΑΝΔΡΟΝΙΚΟΣ

Τὴν 23ην Μαρτίου ἀπεδίωσεν εἰς Ποταμὸν ὁ Κων

«ΚΥΘΗΡΑΪΚΗ ΔΡΑΣΙΣ»
ΑΝΕΞΑΡΤΗΤΟΣ ΕΦΗΜΕΡΙΣ
ΕΚΔΙΔΟΜΕΝΗ ΑΠΑΞ ΤΟΥ ΜΗΝΟΣ
ΟΡΓΑΝΟΝ ΤΟΥ ΚΥΘΗΡΑΪΚΟΥ ΛΑΟΥ

ΕΤΗΣΙΑΙ ΣΥΝΔΡΟΜΑΙ
Ἐσωτερικοῦ ..... δρχ. 60
Ἀμερικῆς ..... $ 8
Αὐστραλίας-Ἀφρικῆς £ 2½
Τράπεζαι - Ὀργανισμοί δρ. 300
Μεγάλαι ἐπιχειρήσεις δρ. 100

Ἁπλαῖ καὶ συστημέναι ἐπιστολαὶ δέον νὰ ἀπευθύνονται: ΙΩΑΝΝΗΝ Σ. ΚΑΣΙΜΑΤΗΝ Βουλγαροκτόνου 4 — Ἀθῆναι Τ. 705

ΤΙΜΗ ΦΥΛΛΟΥ ΔΡΑΧ. 5

Αἱ ἀπόψεις μας

Η ΕΛΛΑΣ ΘΑ ΣΩΘΗ

Καθὼς μᾶς γράφουν ἀπὸ τὸ Νησί, μὲ ἀνακούφισιν, χαρὰν καὶ ἐνθουσιασμὸν ἐδέχθησαν οἱ συμπατριῶται τὴν ἐπελθοῦσαν μεταβολὴν καὶ τὸν σχηματισμὸ τῆς ἀκομματίστου Ἐθνικῆς Κυβερνήσεως, τῆς ὁποίας ἡ σύνθεσις καὶ τὸ πρόγραμμα ἐπιδοκιμάζονται ἀνεπιφυλάκτως ἀπὸ ὅλους. Ἐπίσης μὲ βαθεῖαν ἱκανοποίησιν ἐδέχθησαν οἱ Κυθήριοι τὴν ἐξαγγελίαν τῶν πρώτων κυβερνητικῶν μέτρων ὑπὲρ τοῦ λαοῦ τῶν ἐπαρχιῶν καὶ τοῦ ἀγροτικοῦ, ἐν γένει κόσμου, ὁ ὁποῖος τὴν τελευταίαν ἰδίως τετραετίαν εἶχεν γίνει ἀντικείμενον τῆς περιφρονήσεως τῶν ἰσχυρῶν καὶ τῆς ἐξαπατήσεως τῶν ἐπιτηδείων φαυλοκρατῶν. Τώρα χάρις εἰς τὴν ἐπέμβασιν τοῦ Ἐθνικοῦ Στρατοῦ, οἱ χρόνοι τῆς ἀσυδοσίας, τῆς ἀδικίας καὶ τῆς ἐκμεταλλεύσεως τῶν ἀδυνάτων παρῆλθαν. Ἦλθεν ἡ ὥρα ὅπου ὁ ἀγρότης, καθὼς καὶ κάθε ἐργαζόμενος θὰ λάβῃ τὴν θέσιν ποὺ τοῦ ἀνήκει, μέσα εἰς μίαν εὐνομουμένην πολιτείαν. Ἤδη αἱ ἀγροτικαὶ συντάξεις τὰς ὁποίας οἱ ἐθνοκάπηλοι εἶχον ἐξοργιστικῶς.... λησμονήσει, θὰ αὐξηθοῦν ἐντὸς τοῦ ἔτους κατὰ 70%. Τὰ ἔργα ὑδρεύσεως, ἀπὸ τὰ ὁποῖα ἐξαρτᾶται ἡ ζωὴ τοῦ Νησιοῦ μας, προωθοῦνται πρὸς τὴν ἐκτέλεσίν των, ὡς γράφομεν εἰς ἄλλην στήλην. Ἡ ἐπαρχία μας καὶ κάθε Ἑλληνικὴ ἐπαρχία θὰ εὐημερήσῃ. Τὸ χωριὸ θὰ σωθῆ. Καὶ μαζί του καὶ ἡ Ἑλλάς

ΟΡΘΟΝ ΜΕΤΡΟΝ

Μὲ τὴν παράδοσιν τῶν ὅπλων εἰς τὰς ἀστυνομικὰς ἀρχάς, οἱ συμπαρτιῶται μας κυνηγοί, καταρρῶνται τὴν φαυλοκρατίαν ἡ ὁποία κατέστησεν ἀναγκαίαν τὴν ἐπιβολὴν τοῦ Στρατιωτικοῦ νόμου, συνέπεια τοῦ ὁποίου εἶναι καὶ τὸ μέτρον τοῦ... ἀφοπλισμοῦ τῶν... παλληκαράδων. Ἀλλὰ ἂν οἱ κυνηγοὶ ἐδέχθησαν τὸ μέτρον — καίτοι προσωρινὰ — μὲ κάποιαν λύπην, τὸ ἀντίθετον ἀσφαλῶς συνέβη μὲ τὰ θύματα τῆς λαθροθηρίας ἀπὸ τὰ ὁποῖα ἐμαστίζετο ἐπὶ χρόνια ἡ Ἑλληνικὴ ἐπικράτεια ἄπ, ἄκρου εἰς ἄκρον.

Μὲ τὸ πρόσχημα τοῦ κυνηγίου τῶν τρυγόνων, ποὺ καὶ αὐτὸ ἠτο ἀνεπίτρεπτον τώρα τὴν ἄνοιξι διὰ πολλοὺς λόγους, οἱ πλέιστοι τῶν κυνηγῶν (ὅσοι ἠδύναντο) ἐκυνηγοῦσαν λαγοὺς καὶ πέρδικες, μὲ ἀποτέλεσμα τὸν ἐξαφανισμὸν τοῦ ἐνδημικοῦ θηράματος. Τώρα ὅσον τὰ ὅπλα ...ἀναπαύονται εἰς τὴν ἀστυνομίαν, ἀναπαύονται καὶ τὰ καϋμένα τὰ λαγουδόπουλα, κυττάζουν καὶ οἱ κυνηγοὶ τὴν δουλειά τους. Ὅλοι εἶναι ὠφελημένοι. Ὀρθὸν λοιπὸν τὸ μέτρον καὶ εὐχόμεθα νὰ λαμβάνεται κάθε ἄνοιξιν.

ΜΙΑ ΣΥΣΤΑΣΙΣ

Θὰ ἠθέλαμεν νὰ συστήσωμεν εἰς τὰς διαφόρους ἐπιτροπὰς ποὺ πρωτοστατοῦν εἰς τὴν ἐκτέλεσιν κοινωφελῶν ἔργων, ὅπως κατὰ τὴν δημοσίευσιν τῶν προσφορῶν, ἀναφέρουν καὶ τὴν προσωπικὴν ἐργασίαν ἀποτιμοῦντες αὐτὴν μὲ τὰς τρεχούσας τιμάς. Διότι προσφορὰ εἶναι καὶ ἡ δωρεὰν προσωπικὴ ἐργασία καὶ μάλιστα, μὲ τὴν σημερινὴν ἔλλειψιν ἐργατικῶν χειρῶν, αὕτη εἶναι πλέον ἀπαραίτητος καὶ ἀπὸ τὸ χρῆμα. Διότι χρήματα, ἔστω καὶ ὀλίγα, ὅλοι μποροῦν νὰ προσφέρουν. Ἐργασίαν ὅμως, δὲν μποροῦν νὰ προσφέρουν ὅλοι. Ταῦτα, διότι, δυστυχῶς, ἐπεκράτησε ἡ ἄδικος συνήθεια νὰ θεωροῦνται δωρηταὶ καὶ συντελεσταὶ τῶν ἔργων μόνον οἱ χρηματοδόται. Ἐνῶ εἶναι ἐξ ἴσου ἄξιοι τιμῆς καὶ οἱ ἐργαζόμενοι δι' αὐτά.

ΓΕΩΡΓΙΟΣ ΛΕΟΝΤΣΙΝΗΣ

Μὲ τὰς καλυτέρας ἐκφράσεις μᾶς γράφουν ἀπὸ τὸ Νησὶ διὰ τὴν σχολικὴν καὶ ἐξωσχολικὴν δραστηριότητα, τὴν ὁποίαν ἀναπτύσσει ἀπὸ τοῦ διορισμοῦ του εἰς τὸ Γυμνάσιον Κυθήρων, ὁ συμπατριώτης καθηγητὴς κ. Γεώργιος Ν. Λεοντσίνης.

Νέος, ἱκανὸς καὶ ἀκούραστος, θέτει εἰς τὴν διάθεσιν τῆς νεολαίας μας ἐκτὸς ἀπὸ τὸν πλοῦτον τῶν ἐπιστημονικῶν του γνώσεων καὶ ὅλον του τὸν ἐνθουσιασμόν, ποὺ πηγάζει ἀπὸ τὴν βαθεῖαν ἐπίγνωσιν τῆς ὑψηλῆς του ἀποστολῆς. Πέραν αὐτοῦ ὁ κ. Λεοντσίνης ἐργάζεται μὲ προθυμίαν καὶ ἐκτὸς τοῦ σχολείου, διὰ τὴν ἐξύψωσιν τῆς πολιτικῆς στάθμης τῆς κοινωνίας. Τοῦ ἐκφράζομεν ἀπὸ τῆς στήλης αὐτῆς τὰς εὐχαριστίας τῶν συμπατριωτῶν μας καὶ εὐχόμεθα, ὅπως ἡ παραμονή του εἰς Κύθηρα γίνει κατὰ τὸ δυνατὸν μακροτέρα. Θὰ ἀποβῇ ἕνας ἀκόμη στυλοβάτης τοῦ Γυμνασίου μας καὶ φωτεινὸς ὁδηγὸς τῆς κυθηραϊκῆς κοινωνίας.

ΕΜΜΑΝΟΥΗΛ Ν. ΣΤΑΘΗΣ
ΙΑΤΡΟΣ — ΠΑΘΟΛΟΓΟΣ
Ἰατρεῖον Ἀγ. Φωτεινῆς 55 — Ν. Σμύρνη. Τηλ. 5 - 8 μ.μ. 938.493, 8 - 12 π.μ. 492.462. Ὧραι ἐπισκέψεως 5-8 μ.μ.

Τὸ Ξενοδοχεῖον σας στὸν Πειραιά

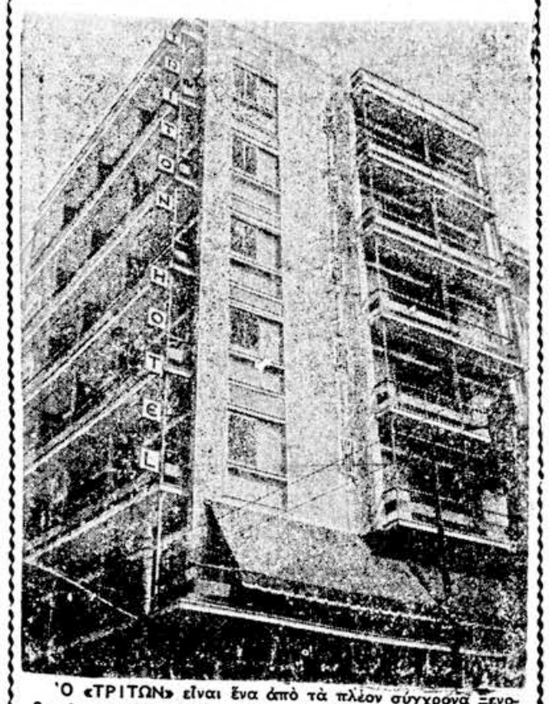

Ὁ «ΤΡΙΤΩΝ» εἶναι ἕνα ἀπὸ τὰ πλέον σύγχρονα Ξενοδοχεῖα Β΄ κατηγορίας. Ἔχει οἰκοδομηθῆ μὲ τὴ σύγχρονη ἀρχιτεκτονικὴ καὶ διαθέτει 57 δωμάτια, ἐφωδιασμένα μὲ ἰδιαίτερο τηλέφωνον εἰς κάθε δωμάτιον, καθὼς καὶ οἱαδήποτε ἄλλη εὐκολία χρειάζεται ἕνα ἄνετον κατάλυμα γιὰ μίαν εὐχάριστον διαμονή. Εἶναι πολυτελῶς ἐπιπλωμένον καὶ εὑρίσκεται στὸ κέντρον τοῦ ΠΕΙΡΑΙΩΣ. Πλησίον ὅλων τῶν λεωφορειακῶν γραμμῶν καὶ τοῦ Ἠλεκτρικοῦ Σιδηροδρόμου. Ἀπὸ τὸ λιμάνι ἀπέχει 2΄ λεπτὰ τῆς ὥρας. Διαθέτει Σαλονια, Σνὰκ - Μπάρ, ὡς καὶ 2 ἀνελκυστῆρες. Εἰδικευμένον προσωπικὸν εὑρίσκεται πάντοτε εἰς τὴν διάθεσιν τῶν πελατῶν διὰ πᾶσαν ἐξυπηρέτησιν. Ὁ ΤΡΙΤΩΝ εἶναι τὸ ξενοδοχεῖον τῶν Κυθηρίων εἰς τὸ ὁποῖον καταλύουν ἀπὸ ὅλα τὰ μέρη τοῦ Κόσμου. Ἐπισκεπτόμενοι τὸν Πειραιᾶ, συνιστῶμεν νὰ καταλύσετε εἰς τὸ ξενοδοχεῖον «ΤΡΙΤΩΝ» τὸ ὁποῖον προσφέρει ὅλας τὰς νέας εὐκολίας καὶ ἀνέσεις μέσα εἰς ἕνα οἰκογενειακὸ καὶ σοβαρὸν περιβάλλον. Παρ' ὅλο δὲ ὅτι εἶναι τὸ μοναδικὸν στὸν Πειραιᾶ, Τουριστικὸν Ξενοδοχεῖον αἱ τιμαί του εἶναι προσιταὶ δι' ὅλους. Δωμάτια διπλά, μετὰ λουτροῦ ἢ ντούς δρχ. 96. Μονὰ μετὰ λουτροῦ ἢν τοὺς δρχ. 76. Διαμερίσματα δύο διπλῶν δωματίων μετὰ λουτροῦ ἢ ντοὺς ὁρχ. 153.

Ξενοδοχεῖον «ΤΡΙΤΩΝ» ὁδὸς Τσαμαδοῦ 8
Τηλ. 473.457 (5 γραμμαί)

Ο ΚΑΤΑΡΡΑΚΤΗΣ.– ΤΟ ΚΕΝΤΡΟ «ΝΕΡΑΪΔΑ» – Η ΓΕΦΥΡΑ ΤΩΝ ...ΣΤΕΝΑΓΜΩΝ

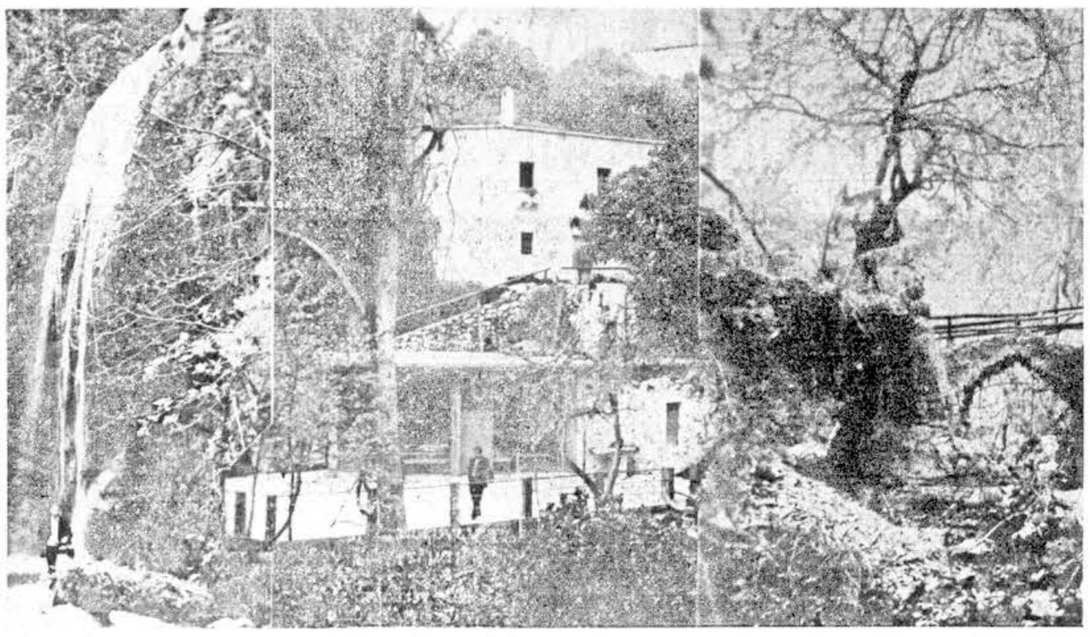

Τὸ θαυμάσιον τουριστικὸν κέντρον «Νεράϊδα». Ἀριστερὰ ὁ γραφικὸς καταρράκτης τοῦ Μυλοποτάμου καὶ δεξιὰ ἡ γέφυρα πρὸς τὴν ἀπέναντι κατάφυτη πλαγιά. Κατ' αὐτὰς ἀρχίζει τὰς ἐργασίας του τῆς θερινῆς περιόδου, μὲ ἄρτιο ἐξοπλισμό. Ἐφέτος θὰ ἀκουσθῇ εἰς τὴν «Ναράϊδα» τὸ δημοφιλὲς τραγούδι τοῦ κ. Μοσχονά, ὁ ὁποῖος θὰ μεταβῇ ἐπὶ τούτο εἰς Κύθηρα τὸ θέρος.

ΑΠΟ ΤΗΝ ΚΥΘΗΡΑΪΚΗ ΖΩΗ

Τὸ λαγῆνι μὲ τὸ νερὸ

ΤΟΥ κ. ΘΕΟΔΩΡΟΥ Ν. ΣΤΡΑΤΗΓΟΥ

Μὲ βήματα συρτὰ ἀνέβαινε ἡ Μαριγή, μ' ἕνα στράϊστο στὸν ὦμο, στὴν ἀνηφοριὰ ποὺ ἦταν γεμάτη βάτα, σχίνα, πρινάρια, καὶ κάθε λογῆς ἄγρια βλάστησι. Ἀπόφευγε τὸ μονοπάτι, ποὺ ὡδηγοῦσε στὸ μικρούτσικο χωριό, πάνω ἐκεῖ ψηλὰ στὸ βουνό. Γιατὶ δὲν ἤθελε νὰ συναντήσῃ κανέναν. Πρὸ παντός, τὸν περίεργο ἐκεῖνο πολυλογᾶ, ποὺ εἶχε τὴ συνήθεια νὰ σταματᾶ τοὺς διαβάτες, κι' ἐπίμονα νὰ τοὺς ρωτᾶ πού πάνε, κι' ὅτι τοῦ κατέβαζε ἡ φλάρα. Ἔτσι, πολλοὶ σὰν τὸν ἀντίκρυζαν ἀπὸ μακρυὰ ἄλλαζαν δρόμο, καὶ ἔμπαιναν στὰ χωράφια, γιὰ ν' ἀποφύγουν τὴ γρουσουζιὰ ποὺ ἀπέδιδαν στὴ συνάντησί του.

Ἡ Μαριγὴ εἶχε κι' ἕναν ἄλλο λόγο νὰ ἀποφύγῃ τὸν ἐπιπόλαιο αὐτὸ τύπο.

Τάχυνε, λοιπόν, τὸ βῆμα τῆς, καὶ σὰν ἔφθασε στὴν κορυφή, κάθισε ἔξω ἀπὸ τὴν πόρτα ἑνὸς διώροφου σπιτιοῦ — ποὺ κυριαρχοῦσε σὰν προστάτης τῶν ἄλλων γύρω φτωχῶν καλυβιῶν. Στὸ κτύπημα τῆς πόρτας, ἄρχισε τὰ γαυγίσματα ἕνας δαγκανιάρης σκύλος, κι' ἄνοιξε ἕνα μικρὸ παράθυρο. Ἡ παλιὰ πόρτα τοῦ σπιτιοῦ σύρθηκε ἀπὸ ἕνα μικρόσωμο ἄντρα μὲ μαύρη σκούφια στὸ κεφάλι, καλοσώρισε τὴ Μαριγή, καὶ μὲ καλωσύνη τῆς πρότεινε νὰ περάσῃ στ' ἀργοντικό του.

«Νᾶχω καλὸ ρώτημα» εἶπε ὁ μικρόσωμος γέρος καὶ πρὶν ἀκόμη ἐκείνη προφτάσῃ νὰ ἀπαντήσῃ, σὰν νὰ ἀντελήφθη τὸ σκοπό της, συνέγισε, «"Α! κατάλαβα...». Ἡ Μαριγὴ ἀκούμπησε τὸ στράϊστο στὸν καναπέ, καὶ κυττώντας τὸ γέρο κατάματα ἄρχισε νὰ τοῦ διηγιέται τὸ πόνο της.

Ἦταν νιόνυφη. Ἔλαμπε ἀπὸ ὁμορφιά, ἐξυπνάδα καὶ σβελτωσύνη, τρία χαρίσματα ποὺ τὴν ἔκαναν νὰ σαγηνεύῃ τοὺς ἀντρες. Ἔτσι, κι' ὁ καλύτερος νέος τοῦ χωριοῦ, ὁ Δημήτρης, δὲν ἄργησε νὰ μπλεχτῆ στὰ δίκτυα της....

Ἡ Μαριγὴ ὅμως δὲν ἦταν τώρα εὐτυχισμένη. Ὁ Δημήτρης εἶχε ἀλλάξει. Ὅλα χειροτέρευαν κάθε μέρα. Συχνὰ καυγάδες συννέφιαζαν τὴν εὐτυχία τοῦ νέου αὐτοῦ σπιτικοῦ.

Ὁ κοντούλης γέρος, κατάλαβε τὸ φάρμακο ποὺ χρειαζόταν γιὰ τὴν ἀτίθασση αὐτὴ γυναίκα. Τὴν ἄφησε γιὰ λίγο μόνη, πηγαίνοντας σ' ἕνα διπλανὸ δῶ μάτιο. Ὕστερα, γυρίζοντας μ' ἕνα καινούργιο λαγῆνι στὰ χέρια, τὸ ἔδωσε μὲ μεγαλοπρέπεια στὴ Μαριγὴ λέγαντάς της.

«Μαριγή, πάρε αὐτὸ λαῖνι (λαγῆνι). Νὰ τὸ ἔχῃς πάντα γεμάτο νερό. Καὶ κάθε φορὰ ποὺ θὰ βλέπῃς τὸν ἄντρα σου νὰ μπαίνῃ σπίτι, νὰ μπουκώνεσαι ἀπ' τὸ νερό του».

"Εφυγε κεῖνο τὸ βράδυ ἡ Μαριγή, γεμάτη χαρά, μὲ τὴν ἐλπίδα πὼς ἔτσι θὰ καλυτέρευαν τὰ πράγματα, — κατεβαίνοντας τρεχάλα, τώρα ποιὰ ἀπὸ τὸ μονοπάτι, χωρὶς φόβο νὰ συναντήσῃ τὸν πολυλογᾶ — γιατὶ ὁ ἥλιος μόλις ἔκανε τὴ τελευταία του βουτιὰ γιὰ νὰ πέσῃ στὸ κρεβάτι του....

Πέρασε ἀρκετὸς καιρός. Ἡ ζωὴ κυλοῦσε πλέον γαλήνια στὸ σπίτι τῆς Μαριγῆς, γιατὶ εἶχε ἐφαρμόσει τὴ συνταγὴ τοῦ γέρου. "Οταν ἀργότερα τὸν ἐπεσκέφθη γιὰ νὰ τὸν εὐχαριστήσῃ καὶ νὰ τοῦ ζητήσῃ τὶς σοφές του συμβουλές, βρῆκε τὸ γέρο - Ἀντωνάκη — γιατὶ αὐτὸ ἦταν τ' ὄνομά του — νὰ διαβάζῃ ἕνα μεγάλο βιβλίο. Καὶ σὰν ἐκείνη τοῦ διηγήθηκε τὰ εὐχάριστα τοῦ σπιτιοῦ της, — ὁ σοφὸς γέρος γύρισε ἀρκετὰ φύλλα, σταματώντας σὲ μια σελίδα. Ὕστερα, σήκωσε τὸ βλέμμα του στὸν οὐρανό, καὶ δίνοντας τὰ κοκκαλιάρικα χέρια του στὴ Μαριγή, τῆς εἶπε μὲ συγκίνησι.

«Νὰ πᾶς στὸ καλό, Μαριγὴ μου. Καὶ ποτέ σου νὰ μὴν ξεχνᾶς νὰ μπουκώνεσαι νερὸ ἀπὸ τὸ λαῖνι, σὰν θὰ βλέπῃς τὸν ἄντρα σου νὰ μπαίνῃ σπίτι».

Θαυματουργὸ λαῖνι, μὲ τὸ σωτήριο νερό σου...

ΘΕΟΔ. ΣΤΡΑΤΗΓΟΣ

ΤΑ ΚΑΙΝΟΥΡΓΙΑ ΒΙΒΛΙΑ

«ΚΥΘΗΡΑΪΚΟΣ ΟΔΗΓΟΣ»

(ΤΡΙΤΗ ΕΚΔΟΣΗ)

"Οταν ὁ ἀγαπητός κ. Νῖκος Γλυτσὸς ἐξέδωσε γιὰ πρώτη φορὰ τὸν ὁδηγό του, ὅλοι μας πήραμε στὰ χέρια μὲ πολὺ ἐνδιαφέρον τὸ βιβλιαράκι αὐτό, ποὺ ἀνεκάλυπτε τὸν καθένα μας στὴ φωλιὰ καὶ τὴν τρυπίτσα, ποὺ κατοικοῦσε καὶ ἐργαζόταν. Γετάξαμε τὶς σημειώσεις γιὰ τὶς συστάσεις καὶ τὰ τηλέφωνα τῶν συμπατριωτῶν μας διότι ἔξεραμε ὅτι εἴχαμε στὰ χέρια μας ἕναν καλὸν ὁδηγὸ μὲ τὶς πιὸ ἔγκυρες πληροφορίες γιὰ κάθε Τσιριγώτη.

Σήμερα, ἔπειτα ἀπὸ δέκα χρόνια ὁ «Κυθηραϊκὸς Ὁδηγός» κυκλοφόρησε πάλιν σὲ τρίτη βελτιωμένη ἔκδοση, σύμφωνα μὲ τὶς τελευταῖες μεταβολὲς διευθύνσεων τῶν πατριωτῶν μας. "Αν μὲ ρωτήσετε γιὰ τὴν γνώμη μου, θὰ τὴν πῶ μὲ μιὰ φράση «Εἶναι ἡ πιὸ ζεστὴ ἀγκαλιά, ποὺ μᾶς χωράει ὅλους». Καὶ δὲν μᾶς χωράει ἁπλῶς, ἀλλὰ καὶ ξεχωρίζει τὸν καθένα μας στὴν τόση βασανιστικὴ καὶ κατὰ ντουζίνες συνωνυμία, ποὺ ἐπικρατεῖ ἀπὸ πρωτοξαδέλφια ὡς τοὺς ἄγνωστους συνώνυμούς μας, γεννημένους δηλαδὴ στὴν Σμύρνη ἢ τὴν Αὐστραλία καὶ τὴν Αἴγυπτο. Ἔτσι θέλοντας νὰ προσδιορίσουμε κάποιον, ἐδῶ ἰδιαιτέρως εἰς τὴν Πρωτεύουσα ὅπου ἡ χρήση τοῦ ἐξυπηρετικοῦ γιὰ τὸ νησὶ παρατσουκλιοῦ δὲν πολυσηκώνεται ἀπὸ τὶς συνθῆκες τῆς διαβιώσεώς μας, δὲν ἔχουμε παρὰ νὰ προσφύγωμε στὸν ὁδηγὸ αὐτὸν γιὰ νὰ τὸ διευκρινίσωμε.

Ὁ κ. Γλυτσός, μὲ πολὺ κόπο καὶ μόχθο ἐξακρίβωσε τὰ πάντα. Μᾶς ἐγνώρισεν ὅλους καὶ σὲ κάθε στιγμὴ μᾶς συνδέει, ὅταν θελήσουμε μεταξύ μας. Ὁ Ὁδηγός του εἶναι καθαρὴ προσωπική του ἐργασία βγαλμένη μὲ ὑπομονὴ καὶ ἀγάπη. Τὰ πολλὰ του πλεονεκτήματα τὰ ἐτονίσαμε ἄλλοτε. Εὐχόμεθα στὸν κ. Γλυτσὸ νὰ τὸν προχωρῇ μὲ ὑγεία πάντοτε. Εἶναι καλοτυπωμένος καὶ εὐχάριστος. "Ενα κομψὸ βιβλίο ποὺ δὲν πρέπει νὰ λείπῃ ἀπὸ τὸ γραφεῖο μας.

ΜΙΧ. Κ. ΠΕΤΡΟΧΕΙΛΟΣ

ΤΟ ΚΛΗΡΟΔΟΤΗΜΑ ΣΤΡΑΤΗΓΟΥ – ΑΝΔΡΕΙΩΜΕΝΟΥ

Πρὸς τὴν ἐφημερίδα Κυθηραϊκὴ Δράσις», εἰς Ἀθήνας

Εἰς τὸ ἄρθρον τῆς Ἐφημερίδος σας, Φεβρουαρίου ἐ.ἔ. μὲ τίτλον «Αἱ ἀπόψεις μας» δημοσιεύετε σχετικὴν ἀπαίτησιν ἐνίων κατοίκων τοῦ χωρίου μας, περὶ δημοσιεύσεως τῶν ἐσόδων καὶ ἐξόδων τοῦ κληροδοτήματος τοῦ σχολείου μας, τὸ ὁποῖον κατέλιπε εἰς αὐτὸ ὁ ἀείμνηστος Ἀνδρέας Στρατηγὸς ἢ Ἀνδρειωμένος.

Ἀπαντοῦμεν ἐπ' αὐτοῦ τοῦ θέματος, ὅτι σχετικῶς μὲ τὴν ἐπένδυσιν τοῦ κληροδοτήματος αὐτοῦ, ἐδημοσιεύσαμεν εἰς τὴν ἐφημερίδα σας, κατὰ τὸ παρελθόν, σχετικὸν ἄρθρον.

"Εκτοτε τὰ ἔσοδα καὶ ἔξοδα τοῦ κληροδοτήματος αὐτοῦ, συμπεριλαμβάνονται κατ' ἔτος εἰς τὸν ἀπολογισμὸν τοῦ σχολικοῦ μας ταμείου, τὸν ὁποῖον ὑποβάλλει ἡ σχολικὴ ἐφορεία μετὰ τὴν λῆξιν ἑκάστου ἔτους διὰ τοῦ κυρίου Ἐπιθεωρητοῦ τῆς περιφερείας πρὸς τὴν Νομαρχίαν μας, διὰ τὴν νόμιμον ἔγκρισιν.

Οὐδεμία ὅμως διαταγή, ἢ ἄρθρον νόμου, ὑποχρεώνει τὴν Σχολικὴν Ἐφορείαν νὰ δημοσιεύῃ ἀντίγραφον τοῦ ἐν λόγῳ ἀπολογισμοῦ. Δύναται ὅμως τοῦ ἐν λόγῳ ἀπολογισμοῦ, νὰ λαμβάνῃ γνῶσιν οἱοσδήποτε κάτοικος τῆς περιοχῆς τοῦ σχολείου, γονεύς, κηδεμὼν κλπ. ἐπισκεπτόμενος τὸ σχολεῖον τοῦ χωρίου του, εἰς καταλλήλους βεβαίως ὥρας, ἢ καὶ λαμβάνων πληροφορίας, παρὰ τῶν δύο μελῶν τῆς Σχολικῆς Ἐφορείας, οἱ ὁποῖοι πάντοτε τυγχάνουν κάτοικοι τῆς κοινότητος, εἰς ἣν ἀνήκει τὸ σχολεῖον.

Ἐμεῖς κατὰ τὸ παρελθὸν ἐτονίσαμεν τὸ σημεῖον αὐτό, ὅτι θὰ μᾶς εἶναι λίαν εὐχάριστο νὰ μᾶς ἐρωτοῦν ἐπὶ σχολικῶν θεμάτων οἱασδήποτε φύσεως, ἔτι δὲ περισσότερον θέματα διαχειρίσεως, τὰ ὁποῖα γεννοῦν συχνότατα περιέργειαν, ἂν ὄχι ἀνησυχίαν.

Πῶς, λοιπὸν δὲν μᾶς ἐζήτησαν πληροφορίας ἐπ' αὐτοῦ αὐτοπροσώπως, ἀλλὰ διὰ τῆς ἐφημερίδος σας; Ἀλλὰ ἂς μάθουν τουλάχιστον οἱ κύριοι αὐτοί, ὅτι πρώτιστον καθήκον των θὰ ἦτο νὰ τιμοῦν τὸ ἐτήσιον μνημόσυνον ποὺ ὀργανώνει τὸ σχολεῖον των καὶ κατόπιν νὰ ἔχουν τὰς ἀπαιτήσεις τῆς δημοσιότητος. "Αν δὲν τὸ ἔπραξαν ἕως τώρα, ἂς τὸ πράξουν τουλάχιστον εἰς τὸ μέλλον. Τὸ σχολεῖο ἔπραξε καὶ πράττει, ὅτι ἀρμόζει διὰ τὸν ἐκλιπόντα μεγάλον εὐεργέτην του, μελλοντικῶς δὲ θὰ ὑψώσῃ πρὸ αὐτοῦ τὴν προτομήν του, διὰ νὰ ἐμπνέῃ τὰς ἐπερχομένας γενεάς μὲ τὸ φρόνημα τῆς φιλοπατρίας καὶ τῆς λατρείας πρὸς τοὺς μικροὺς μαθητὰς τοῦ σχολείου τῆς γενετείρας του, διὰ τοὺς ὁποίους κατέλιπεν ὅτι ἀπέκτησεν εἰς τὴν ζωήν του... Διὰ τοὺς μακρὰν μας εὐσισκουένους Μυλοποταμίτας καὶ μόνον δι' αὐτούς, παραθέτομεν κατωτέρω σχετικὸν μας σημείωμα, σνέσιν ἔχον μὲ τὸ ἀνωτέρω ἀναγραφόμενον θέμα:

"Ετος 1965 : "Εσοδα δρχ. 571.330. "Εξοδα δραχ. 565.722. Ὑπόλοιπον δραχ. 5.608.

"Ετος 1966: "Εσοδα δραχ. 47.062 "Εξοδα δρχ. 8.991. Ὑπόλοιπον δραχ. 38.071.

Ὁ Δημοδιδάσκαλος Μυλοποτάμου
ΣΠΥΡΟΣ ΑΥΓΕΡΙΝΟΣ

ΠΟΙΟΣ Οκ. ΑΡΙΣΤΟΜΕΝΗΣ ΚΑΚΟΥΡΗΣ

Ὑπόδειγμα ἤθους-δραστηριότητος ὁ νομάρχης Πειραιῶς καὶ νήσων

ΟΜΙΛΕΙ ΠΑΛΑΙΟΣ ΣΥΝΕΡΓΑΤΗΣ ΤΟΥ

Κύριε Διευθυντά,

Εἰς τὸ τελευταῖον φύλλον τῆς ἐφημερίδος σας ἀνέγνωσα μὲ διπλῆν χαράν, ὅτι κατόπιν ἐπιμόνων προσπαθειῶν τοῦ Νομάρχου Πειραιῶς κ. Ἀριστ. Κακούρη ἐνεκρίθη ὑπὸ τοῦ ὑπουργείου Συντονισμοῦ ἡ χορήγησις 15 ἑκατομμυρίων δρχ. δι' ἔργα ὑδρεύσεως τῆς Νήσου μας, λίαν δὲ προσεχῶς, ὅτι ἀρχίζουν αἱ ἐργασίαι ὑδρεύσεως ὅλων τῶν χωρίων, βάσει μελετῶν, τὰς ὁποίας ἐξεπόνησεν ἡ ἀρμοδία Τεχνικὴ Ὑπηρεσία Δήμων καὶ Κοινοτήτων Νομαρχίας Πειραιῶς. Καὶ ἄλλοι παράγοντες βεβαίως ἐνίσχυσαν τὴν προσπάθειαν ταύτην, ὀρθῶς δὲ ὁ συμπολίτης μας Νομαρχιακὸς Σύμβουλος ἐξέφρασε τὴν εὐγνωμοσύνην του πρὸς αὐτὸν καὶ τὰς εὐχαριστίας του πρὸς τὰ ὑπηρεσιακὰ κλπ. ὄργανα τοῦ Νομοῦ, διὰ τὴν σύντονον καὶ ἐντὸς ὀλίγου χρόνου πραγματοποίησιν τῶν μελετῶν τῆς ὑδρεύσεως. Χαίρομεν ἰδιαιτέρως ὡς Κυθήριοι διότι πρωτεργάτης τῆς ὑδρεύσεως τῶν χωρίων τῆς Νήσου τυγχάνει ὁ κ. Κακούρης. Συνδέει οὕτω τὸ ὄνομά του μὲ τὴν πρόοδον τῶν Κυθήρων, ὅπως τὸ συνέδεσε ἀπὸ ὅσας Νομαρχίας τῆς Ἑλλάδος διῆλθε.

Συνέπεσε, νὰ συνεργασθῶμεν στενὰ μὲ τὸν κ. Κακούρην ὡς Νομάρχην Χανίων, ἐπὶ μίαν τετραετίαν (1950 — 1953) εἰς τὴν πρωτεύουσαν τῆς ἡρωικῆς μεγαλονήσου. Ἐδέχθημεν καὶ ἡμεῖς τὴν φωτισμένην καὶ δημιουργικὴν πνοήν του καὶ μὲ χαρὰν ἀνεσύραμεν σήμερον ἐκ τοῦ ἰδιαιτέρου ἀρχείου μας τὴν ἀποχαιρετιστήριον ὁμιλίαν μας τὴν ὁποίαν ἐξεφωνήσαμεν κατὰ τὴν ἐκ Χανίων μετάθεσίν του εἰς Φθιώτιδα, τὴν 24)3) 1953, δημοσιευθεῖσαν τότε εἰς τὰς ἐφημερίδας τῶν Χανίων, τὴν ὁποίαν καὶ θέτομεν εἰς τὴν διάθεσίν σας πρὸς ἐπαναδημοσίευσιν, χάριν τῶν ἀναγνωστῶν τῆς «Κυθηραϊκῆς Δράσεως», ἵνα πᾶς τις ἀντιληφθῇ ὁποῖος ὑπῆρξε καὶ εἶναι ὁ νῦν Νομάρχης Πειραιῶς καὶ πόσον σύμφωνος μὲ τὴν ὅλην του δραστηριότητα εἶναι καὶ ἡ σημερινή του δράσις ποὸς τὸ καλὸν τοῦ Νομοῦ Πειραιῶς, φυσικὰ δὲ καὶ ποὸς τὸ καλὸν τῆς ἐπαοχίας μας, τῆς ὁποίας τὴν ἀναδημιουργίαν ἐγγυᾶται ἡ φωτεινὴ προσωπικότης τοῦ φίλου κ. Ἀριστομένη Κακούρη.

Μετὰ τιμῆς καὶ φιλίας
Π. ΚΑΣΙΜΑΤΗΣ

Ἐπίτ. Γενικὸς Ἐπιθεωρητὴς

Ἡ ἀποχαιρετιστήριος ὁμιλία του τῆς ὁποίας ἀντίγραφον εἶχε τὴν ἐπίκαιρον καὶ λαμπρὰν ἔμπνευσιν νὰ μᾶς ἀποστείλῃ ὁ κ. Πανανιώτης Κασιμάτης ἔχει ὡς ἑξῆς:

«Κύριε Νομάρχα,

Εἰς τὴν ἀποχαιρετιστήριον αὐτὴν συγκέντρωσιν ἐπὶ τῇ ἀναγωρήσει σας, παρακαλῶ νὰ μοῦ ἐπιτρέψητε νὰ εἴπω ὀλίγας λέξεις, ὡς πρόεδρος τοῦ Ε.Σ.Σ.Ε. τοῦ Νομοῦ Χανίων καὶ τῆς Ε.Μ.Σ.Ε. Νομοῦ Χανίων, ὡς Ἐπιθεωρητής, εἰσηνητὴς καὶ σύμβουλός σας εἰς τὰ ζητήματα τῆς Στοιχειώδους Ἐκπαιδεύσεως τοῦ Νομοῦ Χανίων. Δοκιμάζοιεν καὶ ἡμεῖς οἱ ἐκπαιδευτικοὶ βαθεῖαν συγκίνησιν καὶ εἰλικοινῆ λύπην διὰ τὴν μετάθεσίν σας.

Ἀπὸ τὸν νομιόν μας θὰ ἀπουσιάζῃ εἰς τὸ ἑξῆς ἕνας ἀνώτερος ἄνθωπος, ἕνας διακριμένος Νομιάρχης, ἕνας φωτισμένος προϊστάμενος καὶ συνεργάτης, ἕνας ἐμπνευσμένος καὶ δραστήριος ἄρχων, τοῦ ὁποίου ἡ ἐνεργὸς ἀνάμιξις καὶ ἡ πρωτοβουλία εἰς πᾶν ζήτημα ἀφορῶν γενικῶς

ΠΡΟΣΦΙΛΕΙΣ ΣΥΜΠΑΤΡΙΩΤΑΙ ΤΗΣ ΑΜΕΡΙΚΗΣ

Τὸν παρελθόντα Φεβρουάριον μετέβησαν ἀπὸ τὴν Νέαν Ὑόρκην εἰς τὴν Καλιφόρνιαν Ἀμερικῆς, αἱ γνωσταὶ κυρίαι Ματίνα Ἀντ. Κοντολέοντος καὶ Παναγιωτίτσα Π. Καλλιγέρου, διὰ νὰ συναντήσουν τὴν οἰκογένειαν Θεοδώρου καὶ Μαρίας Φατσέα (ἀδελφῆς των) ποὺ διαμένει εἰς Κάρδιφ. Ἐκεῖθεν ἐξέδραμον εἰς Σὰν - Διέγο πρὸς ἐπίσκεψιν τοῦ ἀρίστου συμπατριώτου κ. Ἰωάννου Καιρύδη, ἐκ Μυλοποτάμου, ὁ ὁποῖος εἶναι καλῶς ἀποκατεστημένος εἰς τὴν πόλιν αὐτὴν τιμώμενος ἀπὸ τοὺς ὁμογενεῖς τῆς πολιτείας. Τότε ἐλήφθη καὶ ἡ ἀνωτέρω φωτογραφία πρὸ τῆς ἀρχοντικῆς οἰκίας Καιρύδη. Εἰκονίζονται ἐξ ἀριστερῶν πρὸς τὰ δεξιὰ ὁ κ. καὶ ἡ κ. Ἰωάννου Καιρύδη, αἱ ἀδελφαὶ Μαρία, Παναγιωτίτσα καὶ Ματίνα καὶ ὁ κ. Θεόδωρος Ι. Φατσέας ἢ Ζερβός.

Εἰς ὅλους εὐχόμεθα καλὸ ταξίδι εἰς τὴν πατρίδα.

ΔΩΡΕΑΙ ΚΑΙ ΑΦΙΕΡΩΣΕΙΣ ΣΥΜΠΑΤΡΙΩΤΩΝ ΠΡΟΣ ΤΟ ΙΕΡΟΝ ΚΑΘΙΔΡΥΜΑ ΜΥΡΤΙΔΙΩΝ

Δημοσιεύομεν κατωτέρω τὴν τακτικὴν κατάστασιν τῶν πρὸς τὸ ἱερὸν καθίδρυμα «Παναγία — Μυρτιδιώτισσα» γενομένων δωρεῶν εἰς εἶδος καὶ χρῆμα κατὰ τὸ ἀπὸ 1ης Ἰανουαρίου ἕως 31 Μαρτίου, 1967, χρονικὸν διάστημα.

Δωρεαὶ εἰς χρῆμα: Παναγιώτης καὶ Κατίνα Ζαντιώτη 14 δολλάρια Ἀμερικῆς. Θεόδωρος Κασιμάτης 2 δολλάρια Αὐστραλίας, Εὐαγγελία Γαλάνη 4 δολλάρια Αὐστραλίας, Ἰωάννης Καστρίσιος 5 δολλάρια Ἀμερικῆς, Ἀνώνυμος 10 δολλάρια Αὐστραλίας, Αἰδεσιμώτατος Ἰωάννης Εὐαγγελινίδης ἐκ Σύδνεϋ 3—19—8 λίρες Ἀυστραλίας. Μαρία Παπαγεωργίου 200 δραχμές. Πάτρα Ι. Μπαβέα 400 δραχμές. Γιαννούλα Τσιγκούνη 4 δολλάρια. Οὐρανία Καστρισίου 5 δολλάρια Ἀμερικῆς. Ἀφροδίτη Θ. Νοταρᾶ 10 δολλάρια Αὐστραλίας. Παναγιώτης Φατσέας 10 δολλάρια Αὐστραλίας. Γεώργιος Ε. Καλλίγερος 21—10—2 λίρες Ἀγγλίας. Κούλα Μότη 20 δολλάρια Αὐστραλίας. Νικόλαος καὶ Μαρία Ψάλτη 320 δραχμές. Θεόδωρος Ι. Κασιμάτης 10 δολλάρια Αὐστραλίας. Α. Σίμος 10 δολλάρια Αὐστραλίας. Θεόδωρος Χλέντζος 10 δολλάρια Ἀμερικῆς. Κοσμᾶς Σουοῆς 420 δραχμές. Ε. Ψάλτης 10 δολλάρια Αὐστραλίας. Ἀνώνυμος 2 δολλάρια Αὐστραλίας. Κυρία Παυλάκη 39—16—9 λίρες Ἀγγλίας. Μαρία Ε. Βαρυπάτη 400 δραχμές. Ἀμαλία Π. Βαρυπάτη 350 δραχμές. Κοσμᾶς Παυλάκης ἢ Λεβέντης 1.500 δραχμές.

Δωρεαὶ εἰς εἶδος: Ἰωάννης Ε. Κοντολέων 4 κιλὰ κποοῦ (ἀντὶ λαμπάδος). Γεώργιος Πάτερος 2 χρυσὰ πόδια. Παναγιώτης Βενάρδος μία Εὐρωπαϊκὴ κλειδαριά. Διαμάντα Ι. Κοντολέοντος ἓν ὡρολόγιον χρυσὸν καὶ μία βέρα χρυσῆ. Εἰρήνη Καλλιγέρου δύο βέρες χρυσές. Αἰκατερίνη Χ. Τραβασάρου, μία κουβέρτα καμηλῶ. Ἀνεζίνα Β. Φριλίγκου μία κουβέρτα ὑφαντή. Ἑλένη Π. Παυλάκη ἓν πλακέτο. Ἀνώνυμος ἓν ζεῦγος μαξηλαροθῆκες.

Ο ΧΟΡΟΣ ΤΗΣ ΚΥΘΗΡΑ·Ι·ΚΗΣ ΠΑΡΟΙΚΙΑΣ ΠΕΙΡΑΙΩΣ ΕΔΟΘΗ ΤΗΝ 1ΗΝ ΑΠΡΙΛΙΟΥ ΕΙΣ ΤΟΝ ΚΟΡΥΔΑΛΛΟ

Τὴν 1ην Ἀπριλίου ἐδόθη εἰς Κορυδαλλὸν Πειραιῶς ὁ καθιερωμένος ἐτήσιος χοορὸς τῆς ἐκεῖ Κυθηραϊκῆς Παροικίας, εἰς τὴν γνωστὴν αἴθουσαν τοῦ κέντρου «Σελήνη».

Οἱ μετασχόντες τῆς διασκεδάσεως ὑπερέβαινον τὰ ἑκατὸ πρόσωπα. Βιολὶ ἔπαιξαν οἱ γνωστοὶ καλλιτέχναι Πανανιώτης Μαυρομμάτης καὶ Ἀλέξανδρος Σούγιαννης, λαοῦτο δὲ ὁ Παναγιώτης Κατσούλης. Ἡ ἐξαιρετικὴ κουζίνα τοῦ κέντρου, ἡ ἑορταστικὴ διακόσμησις τῆς αἰθούσης, καὶ ἡ ἄρίστη καὶ ἀκούραστη Κυθηραϊκὴ ὀρχήστρα, συνετέλεσαν ὥστε νὰ δημιουργηθῇ ὑπέροχο κέφι καὶ μέσα εἰς ἀτμόσφαιραν πραγματικῶς πατριωτικήν. Ἡ διασκέδασις παρετάθη μὲ ἀδιάπτωτον εὐθυμίαν ἀλλὰ καὶ τάξιν παραδειγματικὴν πέραν τοῦ μεσονυκτίου. Οἱ μετασχόντες τῆς Κυθηραϊκῆς θραδυᾶς ξαναθυμήθηκαν τὸ ἀλησμόνητο Νησί μας μὲ τὸν Τσιριγώτικο καὶ τοὺς ἄλλους Ἑλληνικοὺς χορούς ποὺ ἐχορεύθησαν ἀπὸ μικροὺς καὶ μεγάλους. Ἡ ὀργανωτικὴ Ἐπιτροπὴ εἶναι ἀξία παντὸς ἐπαίνου, διὰ τὴν σημειωθεῖσαν ἀπόλυτον ἐπιτυχίαν.

ΠΟΣΟΝ 15 ΧΙΛΙΑΔΩΝ ΔΡΑΧ. ΠΕΡΙΠΟΥ ΑΠΕΔΩΣΕ Ο ΧΟΡΟΣ ΔΙΑ ΤΑ ΚΟΙΝΩΦΕΛΗ ΕΡΓΑ ΛΕΙΒΑΔΙΟΥ

ΛΕΙΒΑΔΙ, Ἀπρίλιος 1967. (Τοῦ ἀνταποκριτοῦ μας).— Ἐξαιρετικὴν ἐπιτυχίαν ἐσημείωσεν ὁ χορὸς τοῦ Συλλόγου Κοινωφελῶν ἔργων Λειβαδίου. Ἐδόθη τὸ βράδυ τῆς 25ης Μαρτίου, εἰς τὴν εὐρύχωρον αἴθουσαν τοῦ γνωστοῦ προοδευτικοῦ παράγοντος κ. Ἀθανασίου Γαβριήλ Χάρου, καὶ συνεκέντρωσεν πλῆθος ἐκλεκτοῦ κόσμου, ἐκ τῶν οἰκισμῶν τῆς κοινότητος καὶ ἐξ ἄλλων χωρίων. Παρὰ τὴν κοσμοσυρροὴν διετηρήθη ζηλευτὴ τάξις καὶ ἐπεκράτησεν ἐγκαρδιότης καὶ μεγάλη εὐθυμία. Οἱ καταστηματάρχαι Λειβαδίου προσέφεραν πολλὰ δῶρα διὰ τὸ λαχεῖον τοῦ χοροῦ καὶ διάφοροι προοδευτικοὶ κάτοικοι τὰ εἴδη τοῦ κυλλικείου. Ἡ διασκέδασις ἐκράτησε μέχρι τῶν πρωϊνῶν ὡρῶν καὶ ἀφῆκε εἰς ὅλους ἀρίστας ἐντυπώσεις.

Τὸ καθαρὸν ἔσοδον, περίπου 15.000 δραχμές, θὰ δοθῇ ἀπὸ τὸν Σύλλογον διὰ τὰ ἔργα τσιμεντοστρώσεως τοῦ κεντρικοῦ δρόμου τοῦ χωρίου. Τὸ Διοικητικὸν Συμβούλιον τοῦ Συλλόγου καὶ ἡ ὀργανωτικὴ ἐπιτροπὴ τοῦ χοροῦ, εἶναι ἄξιοι θερμῶν συγχαρητηρίων, διὰ τὴν ἐξαιρετικὴν ἐπιτυχίαν Ε.Π.Κ.

Μετὰ τὴν ἐθνοσωτήριον μεταβολὴν τῆς 21ης Ἀπριλίου

Η ΚΥΒΕΡΝΗΣΙΣ ΘΑ ΕΠΙΔΕΙΞΗ ΙΔΙΑΙΤΕΡΑΝ ΜΕΡΙΜΝΑ ΔΙΑ ΤΗΝ ΕΓΚΑΤΑΛΕΛΕΙΜΜΕΝΗΝ ΑΓΡΟΤΙΚΗΝ ΤΑΞΙΝ

Τὸ κατωτέρω ἄρθρον ἐδημοσιεύθη εἰς τὸ φύλλον τοῦ μηνὸς Ἰανουαρίου 1967. Ἀπογοητευμένοι ἀπὸ τὸν πολιτικόν μας κόσμον, κατάκοποι ἀπὸ τὴν ἀηδίαν τὴν ὁποίαν μᾶς προεκάλουν πολλαὶ ἀπὸ τὰς δημοσίας ὑπηρεσίας καὶ πλήρεις ἀνησυχιῶν διὰ τὴν ἐρήμωσιν τῆς ἐπαρχίας μας, ἐπεκαλούμεθα τότε διὰ τὴν σωτηρίαν τοῦ τόπου, τὴν ἐπέμβασιν τοῦ Θεοῦ. Πιστεύομεν ὅτι τὰ πράγματα μᾶς ἐδικαίωσαν. Ὅ,τι συνέβη τὴν νύκτα τῆς 20ης πρὸς τὴν 21ην Ἀπριλίου δὲν ἦτο παρὰ ἡ ἐπέμβασις τοῦ Θεοῦ. Ἤδη χάρις εἰς τὰς πειθαρχημένας καὶ ὑπερηφάνους στρατιωτικάς μας δυνάμεις, κατωρθώθη ἐκεῖνο ποὺ μέχρι τότε ἐφαίνετο ἀδύνατον. Διελύθη ὁ κίνδυνος τοῦ ἐθνικοῦ διχασμοῦ, ὁ ὁποῖος θὰ ὡδήγη εἰς τὸν καταποντισμόν μας ὡς Ἔθνους. Καὶ ἀμέσως ἤρχισεν ἡ προσπάθεια τῆς ἀνορθώσεως τοῦ Κράτους ἐκ τῶν ἐρειπίων. Ἤρχισεν ὄχι μὲ λόγους, ὄχι μὲ ὑποσχέσεις. Ἀλλὰ μὲ ἔργα. Πιστοὶ εἰς τὰ ἀθάνατα ἰδανικά τῆς φυλῆς μας καὶ εὐλαβικοὶ πρὸς τὸν Παντοδύναμον, ἄς περιβάλλομεν ὅλοι μὲ τὴν στοργὴν καὶ τὴν συνεργασίαν μας τὴν ἐθνικὴν νέαν κυβέρνησιν. Αὐτὸ εἶναι τὸ χρέος ὅλων τῶν καλῶν Ἑλλήνων.

«"Επειτα ἀπὸ εἰδικὴν σύσκεψιν ἡ ὁποία ἐγένετο πρὸ μηνὸς εἰς Ἀθήνας μὲ συμμετοχὴν τοῦ προέδρου τοῦ Ὀργανισμοῦ Ἀγροτικῶν Ἀσφαλίσεων, τοῦ διοικητοῦ καὶ τοῦ ὑποδιοικητοῦ τῆς Ἀγροτικῆς Τραπέζης καὶ ἄλλων ἁρμοδίων παραγόντων, μὲ ἀντικείμενον τῆς συσκέψεως τὴν μελέτην διὰ τὴν βελτίωσιν τῆς θέσεως τοῦ ἀγροτικοῦ κόσμου τῆς Ἑλλάδος, ἐδημοσιεύθη τὸ πόρισμα αὐτῆς, κατὰ τὸ ὁποῖον διὰ τὴν ἰατροφαρμακευτικὴν καὶ νοσοκομειακὴν περίθαλψιν τῶν Ἀγροτῶν καὶ τὴν μικρὰν βελτίωσιν τῶν παρεχομένων εἰς αὐτοὺς συντάξεων, ἀπαιτοῦνται περὶ τὰ 5 δισεκατομμύρια δραχμαί. Καὶ φυσικά, ἐπειδὴ τὰ χρήματα αὐτὰ δὲν ὑπάρχουν, οἱ ἀγρόται ἀπομένουν ἀπροστάτευτοι εἰς τὸ Ἔλεος τοῦ Θεοῦ.

Πρὸ ὀλίγων μηνῶν ἄρχισε ἡ ἐφαρμογὴ τοῦ ἐνιαίου λεγομένου μισθολογίου τῶν δημοσίων ὑπαλλήλων καὶ ἡ ἀναπροσαρμογὴ τῶν συντάξεων. Μὲ αὐτὴν τὸ δημόσιον ταμεῖον ἐπεβαρύνθη μὲ 6 δισεκατομμύρια δραχμῶν. Ἔτσι, ὅλοι οἱ δημόσιοι ὑπάλληλοι καὶ συνταξιοῦχοι ἔλαβον κάποιαν αὔξησιν τῶν ἀποδοχῶν των. Ἡ ἀδικία εἶναι πλέον καταφανής. Τὰ 6.000.000.000 εὑρέθησαν διὰ τοὺς δημοσίους ὑπαλλήλους. Τὰ πέντε δισεκατομμύρια εἶναι ἀδύνατον νὰ ἐξευρεθοῦν διὰ τοὺς ἀγρότας, οἱ ὁποῖοι καλοῦνται νὰ ἀρκεσθοῦν εἰς τὰ δύο ἑκατοστάρικα ποὺ τοὺς ἐδόθησαν κατὰ τὸ 1961 ὡς σύνταξις καὶ εἰς τὸ δικαίωμα τῆς δωρεὰν νοσηλείας εἰς τὰ Δημόσια Νοσοκομεῖα, θέσις τρίτη, ἐφ' ὅσον ὑπάρξῃ κίνη καὶ ἐφ' ὅσον προσκομίσῃ ὁ ἀσθενὴς βεβαίωσιν ὅτι εἶναι ἄπορος. Τὸ κόστος τῆς ζωῆς εἰς τὸ ἴδιον διάστημα ηὐξήθη κατὰ πολύ, καὶ ὁ βίος διὰ τὰς πτωχὰς ἀγροτικὰς οἰκογενείας κατήντησε ἀβίωτος. Ἀντιθέτως ὅλα τὰ γεωργικὰ προϊόντα (λάδι, ροῦζι, στάρι, φροῦτα καὶ λοιπά) εἶναι καθηλωμένα εἰς τὰς τιμὰς τοῦ ἔτους 1962.

Ἐλέχθη κατὰ κόρον, χωρὶς νὰ διαψευσθῇ ἀπὸ καμμίαν ὑπεύθυνον ἀρχήν, ὅτι ἐκτὸς τῶν χρησίμων ὑπαλλήλων ὑπὲρ τὰς 20.000 ἀργομίσθων ὑπὸ διαφόρους προσωνυμίας ἐτοποθετήθησαν καὶ μισθοδοτοῦνται εἰς τὰ διάφορα ὑπουργεῖα τὰς Τραπέζας καὶ τοὺς διαφόρους Ὀργανισμοὺς ποὺ ἐξαρτῶνται ἀπὸ τὴν Κυβέρνησιν. Μόνον εἰς τὴν Ἐθνικὴν Τράπεζαν καὶ εἰς δραχύτατον διάστημα προσελήφθησαν 2.000 νέοι ὑπάλληλοι κατὰ τὸ πλεῖστον χωρὶς νὰ τηρηθοῦν οἱ στοιχειώδεις κανόνες. Ἀνάλογα συνέβησαν εἰς τὸν ΟΤΕ τὴν ΔΕΗ, τὸν ΟΛΠ καὶ λοιποὺς ὀργανισμοὺς μὲ συνέπειαν νὰ διογκωθοῦν τὰ δημόσια ἔξοδα. Τὸν αὐτὸν καιρὸν ζῆ τοῦμεν διὰ τὰ Κύθηρα τὸν διορισμὸν ὀλίγων ἀγροφυλάκων. Χρήματα δὲν ὑπάρχουν. Ζητοῦμεν τὸν διορισμὸν καθηλητῶν εἰς τὸ Γυμνάσιον. Χρήματα δὲν ὑπάρχουν. Αἱ κοινότητες ζητοῦν τὴν χορήγησιν μικρῶν πιστώσεων διὰ τὴν ἐκτέλεσιν ἔργων κοινῆς ὠφελείας καὶ διὰ τὴν ἀπασχόλησιν τῶν ἀνέργων κατοίκων χρήματα δὲν ὑπάρχουν Οἰκονομικὴν ἐνίσχυσιν διὰ τὴν ἀποπεράτωσιν τῶν λιμενικῶν ἔργων Ἀγίας Πελαγίας καὶ Καψαλίου. Χρήματα δὲν ὑπάρχουν. Ἡ φωνὴ τῆς ἐπαρχίας μας εἶναι φωνὴ βοῶντος ἐν τῇ ἐρήμῳ. Ζητοῦμεν τὴν ἠλεκτροδότησιν τῶν κοινοτήτων καὶ οἰκισμῶν. Ἡ ΔΕΗ ἰσχυρίζεται ὅτι δὲν ὑπάρχουν χρήματα. Τὰ διαθέτει ὅμως ποταμηδὸν δι' ἀργομισθίας κατὰ δήλωσιν τοῦ προέδρου τῶν ὑπαλλήλων της. Ζητοῦμεν ἀπὸ τὸν ΟΤΕ τὴν πληρεστέραν ἐπάνδρωσιν τῶν γραφείων Κυθήρων καὶ τὴν παράτασιν λειτουργίας αὐτῶν πρὸς ἐξυπηρέτησιν τοῦ κοινοῦ. Συναντῶμεν ὅμως τὴν ἀπόλυτον ἄρνησιν τῶν ἁρμοδίων οἱ ὁποῖοι ἐπικαλοῦνται καὶ αὐτοὶ τὴν ἔλλειψιν οἰκονομικῶν μέσων. Μὰ τί πρῶτον καὶ τί ὕστερον νὰ ἀναφέρωμεν ἀπὸ τὰς συστηματικὰς ἀρνήσεις τοῦ κέντρου, οἱασδήποτε οἰκονομικῆς συνδρομῆς πρὸς βελτίωσιν τῶν ὅρων διαβιώσεως τοῦ λαοῦ τῶν ἐπαρχιῶν καὶ ἰδίᾳ τοῦ Ἀγροτικοῦ κόσμου; Ἡ κατάστασις ἔγινε ἀφόρητος καὶ ἐγκυμονεῖ μεγάλους κινδύνους διὰ τὴν τύχην τοῦ Ἔθνους. Διότι ἡ Κρατικὴ ἀδιαφορία τὴν ὁποίαν διαπιστώνομεν εἰς τὴν ἐπαρχίαν μας, παρατηρεῖται εἰς ὅλας τὰς ἐπαρχίας καὶ εἰς ὁλόκληρον τὴν ἐπαρχιακὴν Ἑλλάδα. Δι' αὐτὸ ἀηδιασμένοι ἀπὸ τὴν κατάστασιν αὐτήν, καὶ μὲ κλονισμένην τὴν ἐμπιστοσύνην των καὶ πρὸς τοὺς θεσμοὺς καὶ πρὸς τοὺς φορεῖς τῆς διοικήσεως, μὲ τὴν ψυχὴν βαρέως τραυματισμένην μεταναστεύουν καὶ ἐκπατρίζονται οἱ καλύτεροι νέοι μας. Ποῦ θὰ φθάσῃ αὐτὴ ἡ κατάστασις; Ἡ ἰδική μας ἐπαρχία ἀριθμοῦσε πληθυσμὸν 10.000 ἀτόμων. Ἀπέμειναν ὅμως 5.000, ποὺ ἑτοιμάζονται καὶ αὐτοὶ ἄλλοι νὰ ἀποδημήσουν εἰς τὸ ἐξωτερικὸν καὶ ἄλλοι (οἱ πλέον ἡλικιωμένοι) νὰ ἐκδημήσουν τοῦ κόσμου τούτου. Ὑπάρχουν καὶ ἄλλαι ἐπαρχίαι ὅπου ἡ διαρροὴ εἶναι ἴσης ἐκτάσεως, ἂν ὄχι καὶ μεγαλυτέρας. Ἡ ὕπαιθρος ἀπογυμνώνεται. Καὶ ὄχι μόνον λόγω τῆς ἀστυφιλίας. Ἀπογυμνώνεται διότι οἱ ζωντανοὶ κάτοικοι ἐκπατρίζονται ἀπὸ ἀνάγκην. Δὲν θὰ εὑρεθῇ ἄραγε κανένα κόμμα, κανένας πολιτικὸς ἀρχηγὸς νὰ θέσῃ τέρμα εἰς αὐτὴν τὴν κατάστασιν; Ὁ Θεὸς νὰ βάλῃ τὸ χέρι του.

Ι. Σ. ΚΑΣΙΜΑΤΗΣ»

Η ΣΥΓΚΟΙΝΩΝΙΑ ΜΑΣ

Καθὼς πληροφορούμεθα, τὸ ἀτμόπλοιον «Μυρτιδιώτισσα» τὸ ὁποῖον ἐξυπηρετεῖ ἄριστα τὸ Νησί μας χειμῶνα καὶ καλοκαίρι, θὰ ἀποσυρθῇ τὴν 12ην Μαΐου τῆς τρεχούσης, διὰ τὴν ἐτησίαν ἐπιθεώρησιν καὶ τὸν καθαρισμὸν αὐτοῦ. Μετὰ τὴν 15ην Ἰουνίου τὸ «Μυρτιδιώτισσα» ἐκτὸς τοῦ καθιερωμένου δρομολογίου του κατὰ Τετάρτην, θὰ ἐπαναλάβῃ καὶ δεύτερον δρομολόγιον μὲ ἀναχώρησιν ἐκ Πειραιῶς ἑκάστην Κυριακήν. Τοιουτοτρόπως θὰ ἐξυπηρετηθῇ ἀνετα ἡ ηὐξημένη θερινὴ κίνησις ἐπιβατῶν πρὸς Κύθηρα, ὡς ἐγένετο καὶ κατὰ τὸ παρελθὸν ἔτος.

ΑΝΕΧΩΡΗΣΕΝ ΕΙΣ ΚΑΛΛΙΦΟΡΝΙΑΝ Ο κ. ΨΑΛΤΗΣ

Ἀφοῦ παρέμεινεν εἰς τὴν Ἑλλάδα ἐπὶ ἕξ μῆνας, ἀνεχώρησεν ἐπιστρέφων εἰς Ἀμερικὴν ὁ ἀγαπητὸς συμπατριώτης μας Σπύρος Ψάλτης, ἐκ τοῦ χωρίου Μητάτα. Ὁ κ. Ψάλτης ἐλαμπρὰ ἐγκατεστημένος εἰς τὴν πόλιν Σὰν Φραντζίσκο τῆς Καλιφορνίας, εἰς τὴν ὁποίαν εἶχεν μεταβῇ ἀπὸ τῆς νεανικῆς ἡλικίας του. Κατὰ τὴν παραμονήν του εἰς τὴν Ἑλλάδα, ἐπισκέφθη τὴν γενέτειράν του Μητάτα, περιηγήθη ὅλο τὸ Νησί καὶ διέθεσεν πολλὰ ἑβδομάδας εἰς Ἀθήνας καὶ διὰ τουριστικὰς ἐξορμήσεις εἰς πολλὰ μέρη τῆς πατρίδος. Εὐγενικός, πρόθυμος καὶ ἐκδηλωτικὸς ὁ κ. Ψάλτης ἀφῆκεν εἰς ὅλους τὰς καλυτέρας ἐντυπώσεις καὶ κατέκτησεν τὴν ἀγάπην συγγενῶν καὶ γνωστῶν. Τοῦ εὐχόμεθα καλὸ ταξίδι καὶ καλὴν ἐπάνοδον. Εἰς τὴν ἀνωτέρω φωτογραφίαν εἰκονίζεται ὁ κ. Σπύρος Ψάλτης μετὰ τῆς συζύγου του κ. Καλλιόπης καὶ τῶν δύο υἱῶν του Ἀθανασίου καὶ Ἀντωνίου ποὺ εἶναι ἐκλεκτὰ μέλη τῆς Κυθηραϊκῆς παροικίας.

ΝΕΑΙ ΔΩΡΕΑΙ ΔΙΑ ΤΗΝ ΕΝΙΣΧΥΣΙΝ ΤΟΥ ΠΡΟΣΚΥΝΗΜΑΤΟΣ ΑΓΙΑΣ ΕΛΕΣΗΣ ΑΡΧΙΖΕΙ ΤΣΙΜΕΝΤΟΣΤΡΩΣΙΣ ΤΗΣ ΟΔΟΥ

Πρὸς τὸ ἱερὸν προσκύνημα Ἁγίας Ἐλέσης, καὶ πρὸς ἐνίσχυσιν τῶν ὑπὸ τῆς δραστηρίας διαχειριστικῆς ἐπιτροπῆς ἐκτελουμένων ἔργων, ἀπέστειλαν τὰς κατωτέρω συνδρομάς:

Ἀφροδίτη Θ. Νοταρᾶ ἐκ Ροκάμπτον Αὐστραλίας 10 δολλάρια Αὐστραλίας εἰς μνήμην τοῦ ἀνεψιοῦ της Θεοδώρου Ν. Νοταρᾶ. Ἀνώνυμος ἐξ Αὐστραλίας, μέσῳ Παναγιώτου Ε. Κασιμάτη, 10 δολλάρια. Εὐαγγελία Θ. Τραβασάρου, ἐκ Σύδνεϋ 1 λίρα Αὐστραλίας. Ἀνώνυμος ἐκ Τσάλεβιλ Αὐστραλίας 2 δολλάρια Αὐστραλίας. Κοσμᾶς Ι. Παυλάκης ἢ Λεβέντης ἐκ Φρατσίων 500 δραχμές. Σταμάτα Κοσμᾶ Παυλάκη 200 δραχμὰς καὶ Παρασκευὴ Βλαστοῦ 100 δραχμές. Ἐπίσης εἰς τὸ ἱερὸν προσκύνημα Ἁγίας Ἐλέσης ἀφέρωσε ἡ κ. Ἐλένη Π. Πρωτοψάλτη ἕνα λίμι.

Ὡς γνωστὸν τὸ σπουδαιότερον ἔργον τοῦ ὁποίου τὴν κατασκευὴν ἔχει προγραμματίσει ἡ Διαχειριστικὴ Ἐπιτροπὴ εἶναι ἡ ἀποπεράτωσις τῆς ἀνανέωσεως τοῦ δρόμου, ἀπὸ τὴν προσκυνήματος μέχρι τῆς συμβολῆς του μὲ τὴν ὁδὸν Μυρτιδίων. Κατ' αὐτὰς συμπληρώνεται ἡ συγκέντρωσις τῶν ἀπαιτουμένων ὑλικῶν (τσιμέντο, λίκι κλπ.), διὰ τὴν ἐκτέλεσιν ἑνὸς μέρους τοῦ ἔργου. Καὶ ἐπιθῶς μετὰ τὸ Πάσχα θὰ ἀρχίσῃ ἡ τσιμεντόστρωσις. Ὅπως γνωρίζομεν ἐτονίσαμεν, ὁ δρόμος αὐτὸς ἔχει γενικωτέραν σημασίαν καὶ θὰ συντελέσῃ εἰς τὴν τουριστικὴν πρόοδον τῶν Κυθήρων. Κάθε βοήθεια διὰ τὴν ταχεῖαν ἀποπεράτωσιν εἶναι ἐπιβεβλημένη.

ΕΠΙΣΚΕΥΑΖΕΤΑΙ ΚΟΙΝΟΤΙΚΗ ΟΔΟΣ

Κατ' αὐτὰς ἀρχίζουν ἐργασίαι ἐπισκευῆς καὶ συντηρήσεως τοῦ δρόμου ἀπὸ τὸ χωρίον Ἀρωνιάδικα, μέχρι Παλαιοπόλεως μέσῳ τῆς περιφερείας Μάκρωνας. Ἀνάδοχος τοῦ ἔργου ἀνεκηρύχθη ὁ γνωστὸς ἐμπειροτέχνης κ. Βαλέριος Ν. Κασιμάτης. Τὸ χορηγηθὲν ὑπὸ τῆς Νομαρχίας χρηματικὸν ποσὸν ἀνέρχεται εἰς 200 χιλιάδες δραχμῶν.

ΔΙΕΥΚΡΙΝΗΣΙΣ

Τὸ ὑπόστεγον Καψαλίου, κατασκευάζεται δαπάναις τῆς ἐκλεκτῆς κυρίας Ἀντωνίας Χασούρη, τὸ γένος Πατέρου καὶ ὄχι Ξηνταράκου, ὡς ἀνακριβῶς ἐδημοσιεύθη εἰς τὸ προηγούμενον φύλλον.

ΑΦΙΞΕΙΣ ΕΚΛΕΚΤΩΝ ΣΥΜΠΑΤΡΙΩΤΩΝ

Ἀφίκοντο ἐκ τοῦ ἐξωτερικοῦ πρὸς ἐπίσκεψιν τῆς πατρίδος καὶ τῶν ἐν Ἑλλάδι συγγενῶν των, οἱ κάτωθι ἀγαπητοὶ συμπατριῶται μας.

— Δημήτριος Π. Κασιμάτης μετὰ τῆς κυρίας του Πολυξένης, ἐκ τοῦ χωρίου Τσικαλαρία. Ὁ κ. καὶ ἡ κ. Κασιμάτη ἀφίκοντο ἀπὸ τὴν πόλιν Κλήβελαντ τῆς Ἀμερικῆς.

— Δημήτριος Γρῆσπος, μετὰ τῆς κυρίας του Παγώνας, προερχόμενοι ἀπὸ τὴν πόλιν Ροκάμπτον τῆς Αὐστραλίας. Ὁ κ. Γρῆσπος κατάγεται ἀπὸ τὴν Ἀμοργὸν ἡ δὲ σύζυγός του ἐκ τοῦ χωρίου Λογοθετιάνικα.

— Μπενέτος Μαυρομμάτης, μετὰ τῆς κυρίας του Ἀθανασίας, προερχόμενος ἀπὸ τὴν πόλιν Σύδνεϋ. Ὁ κ. καὶ ἡ κ. Μαυρομμάτη κατάγονται ἀπὸ τὴν κοινότητα Λογοθετιανίκων.

— Νικόλαος Π. Παυλάκης, ἐκ Φρατσίων, προερχόμενος ἀπὸ τὴν πόλιν Μπρίσμπαν τῆς Κουνησλάνδης.

— Ἰωάννης Χ. Καλλίγερος, ἐκ Πιτσιανίκων, προερχόμενος ἀπὸ τὴν πόλιν Σύδνεϋ.

— Μηνᾶς Λόκος, ἐξ Ἀρωνιαδίκων καὶ Γεώργιος Α. Ταμβάκης ἐκ Μυλοποτάμου, προερχόμενοι ἀπὸ τὴν πόλιν Μπρίσμπαν τῆς Κουνησλάνδης.

— Δημήτριος Ι. Φαρδούλης μετὰ τῆς συζύγου του Ἀθηνᾶς προερχόμενοι ἀπὸ τὴν πόλιν Σύδνεϋ. Ὁ κ. Φαρδούλης κατάγεται ἐκ Ποταμοῦ.

— Εὐφροσύνη Γρηγορίου Μασσέλου, ἐκ Φρατσίων, προερχομένη ἀπὸ τὴν πόλιν Σύδνεϋ.

— Γρηγόριος Πετρόχειλος μετὰ τῆς κυρίας του, προερχόμενοι ἀπὸ τὴν Νέαν Ὑόρκην Ἀμερικῆς. Ὁ κ. Γρηγ. Πετρόχειλος κατάγεται ἀπὸ τὸ χωρίον Φράτσια.

ΥΠΟ ΤΟΥ ΠΑΝΕΠΙΣΤΗΜΙΟΥ ΑΘΗΝΩΝ

ΕΠΕΚΤΕΙΝΕΤΑΙ ΚΑΙ ΕΙΣ ΤΟΥΣ ΚΥΘΗΡΙΟΥΣ ΣΠΟΥΔΑΣΤΑΣ ΑΛΛΩΝ ΣΧΟΛΩΝ Η ΧΟΡΗΓΗΣΙΣ ΥΠΟΤΡΟΦΙΩΝ Μ. ΣΤΑΗ

Κατόπιν εἰσηγήσεως τοῦ προέδρου τοῦ Κυθηραϊκοῦ Συνδέσμου Ἀθηνῶν κ. Ἰωάννου Ν. Στάη καὶ εὐμενοῦς ὑποδοχῆς τῆς εἰσηγήσεώς του ἐκ μέρους τοῦ Ἐθνικοῦ Πανεπιστημίου Ἀθηνῶν, ἀπὸ τοῦ προσεχοῦς Ἀκαδημαϊκοῦ ἔτους 1968—69, θὰ τυγχάνουν τοῦ εὐεργετήματος τῆς ὑποτροφίας Μαρίκας Στάη ἐκτὸς τῶν Κυθηρίων φοιτητῶν τῆς Φυσικομαθηματικῆς Σχολῆς καὶ οἱ Κυθήριοι φοιτηταὶ τῆς Ἰατρικῆς καὶ τῆς Ὀδοντοϊατρικῆς Σχολῆς τοῦ αὐτοῦ Πανεπιστημίου. Ἐπὶ τοῦ θέματος τούτου, τὸ ὁποῖον εἶναι ζωτικῆς σημασίας διὰ τὴν σπουδάζουσαν Κυθηραϊκὴν νεολαίαν, εἴχομεν ἀσχοληθῆ, διὰ μακροῦ εἰς προηγουμένας ἐκδόσεις τῆς «Κυθηραϊκῆς Δράσεως». Συνοψίζομεν καὶ πάλιν τὸ θέμα, λόγω τῆς μεγάλης του σημασίας.

Ἡ διαθήκη τῆς ἀειμνήστου Μαρίκας Στάη ὁρίζει, ὅπως τὰ εἰσοδήματα τῆς μεγάλης περιουσίας της, τὴν ὁποίαν ἐκληροδότησεν εἰς τὸ Ἐθνικὸν Πανεπιστήριον Ἀθηνῶν, διατίθενται εἰς ὑποτροφίας εἰς Κυθηρίους φοιτητὰς τῆς Φυσικομαθηματικῆς Σχολῆς. Ἡ λειτουργία τοῦ κληροδοτήματος ἤρχισεν ἀπὸ τὸ τρέχον ἔτος καὶ χορηγεῖ 1.500 δραχμὰς μηνιαίως εἰς ἕκαστον Κυθήριον φοιτητὴν τῆς ἀνωτέρω Σχολῆς, ἐφ' ὅσον φυσικὰ ἐπιτύχῃ εἰς τὸν σχετικὸν διαγωνισμόν, τὸν ὁποῖον προκηρύσσει τὸ Πανεπιστήμιον. Ἀμέσως ὅμως ὡς ἤρχισεν ἡ λειτουργία τοῦ κληροδοτήματος κατεφάνη ὅτι ἐνῶ τὰ διαθέσιμα δι' ὑποτροφίας εἰσοδήματα, εἶναι πολλά, οἱ Κυθήριοι φοιτηταὶ τῆς Φυσικομαθηματικῆς Σχολῆς εἶναι ὀλίγοι. Ἔτσι ἀπομένουν λιμνάζοντα ἀποθέματα. Ὁ κ. Ἰωάννης Στάης ἔχων ὑπ' ὄψιν του τὴν ἀ