ΑΘΗΝΑΙ
ΠΕΡΙΟΔΟΣ Β'
ΕΤΟΣ 31ον — ΑΡΙΘ. 306
31 ΜΑΡΤΙΟΥ 1967

ΚΥΘΗΡΑΪΚΗ ΔΡΑΣΙΣ

ΑΝΕΞΑΡΤΗΤΟΣ ΕΦΗΜΕΡΙΣ - ΟΡΓΑΝΟΝ ΤΟΥ ΚΥΘΗΡΑΪΚΟΥ ΛΑΟΥ

ΙΔΙΟΚΤΗΤΗΣ — ΔΙΕΥΘΥΝΤΗΣ
ΙΩΑΝΝΗΣ Σ. ΚΑΣΙΜΑΤΗΣ
ΑΘΗΝΑΙ
ΒΟΥΛΓΑΡΟΚΤΟΝΟΥ 4, ΤΗΛ. 644.594
ΔΙΑΧΕΙΡΙΣΤΗΣ
Ν. ΖΑΝΤΙΩΤΗΣ

Χορηγοῦνται ἀπὸ τὸ Ὑπουργεῖον Συντονισμοῦ εἰς τὰς Κοινότητας τῆς νήσου

15.000.000 δραχμαὶ διὰ τὴν ὕδρευσιν

Δωρεὰν δίδεται τὸ μέγιστον μέρος τοῦ ποσοῦ καὶ τὸ ὑπόλοιπον ὡς δάνειον μὲ μικρὸν τόκον

Κατόπιν ἐπιμόνων προσπαθειῶν τοῦ Νομάρχου Πειραιῶς κ. Ἀριστομένους Κακούρη, ἐνεκρίθη ὑπὸ τοῦ Ὑπουργείου Συντονισμοῦ ἡ χορήγησις ἐκ τοῦ κονδυλίου Δημοσίων Ἐπενδύσεων, 25.000.000 δραχμῶν, διὰ τὴν ἐκτέλεσιν ἔργων ὑδρεύσεως εἰς τὰς ἐπαρχίας τοῦ Νομοῦ Πειραιῶς.

Ἐκ τοῦ ποσοῦ τούτου, εἰσηγουμένου καὶ θερμῶς συνηγοροῦντος τοῦ κ. Νομάρχου τὸ Νομαρχιακὸν Συμβούλιον Πειραιῶς, κατὰ τὴν συνεδρίαν αὐτοῦ τῆς 24.1.67, ἐνέκρινεν τὴν διάθεσιν 14.817.000 δραχμῶν περίπου διὰ τὴν ὕδρευσιν τῶν Κυθήρων.

Τὸ ἀνωτέρω ποσὸν τῶν δραχμῶν δέκα τεσσάρων ἑκατομμυρίων ὀκτακοσίων δέκα ἑπτὰ χιλιάδων (14.817.000) περίπου, θ ἀποθῆ δωρεὰν εἰς ὅλας τὰς κοινότητας, ἐκτὸς τῶν κοινοτήτων Χώρας καὶ Ποταμοῦ, εἰς τὰς ὁποίας ἐκτὸς τοῦ δοθεὶν χορηγηθησομένου ποσοῦ θὰ δοθῆ καὶ δάνειον, δεκαπενταετοῦς διαρκείας μὲ τόκον 2%.

Βαθὺ εἶναι τὸ αἴσθημα εὐγνωμοσύνης ὅλων τῶν Κυθηρίων πρὸς τὸν Νομάρχην Πειραιῶς διὰ τὸ στοργικὸν ἐνδιαφέρον του πρὸς τὸ Νησί μας, ὅπως ἐπίσης ἀμέριστοι ὀφείλονται αἱ εὐχαριστίαι ὅλων μας πρὸς τὸν φιλοκυθήριον βουλευτὴν κ. Εὐάγγελον Σαββόπουλον, ὁ ὁποῖος ποικιλοτρόπως συνήργησεν εἰς τὴν δοθεῖσαν ἔγκρισιν πρὸς τοὺς ἐργασθέντας μηχανικοὺς τῆς Νομαρχίας, πρὸς τὰ ἀξιότιμα μέλη τοῦ Νομαρχιακοῦ Συμβουλίου, καὶ ἰδιαίτερα πρὸς τὸν παρ' αὐτῷ ἐκπρόσωπον τῆς ἐπαρχίας μας γνωστὸν δικηγόρον κ. Τάσην Κουκούλην.

Μὲ τὴν γενικὴν ὕδρευσιν τῆς νήσου, τὸ θέμα τῆς ὁποίας, χάρις εἰς τὸν κ. Νομάρχην καὶ τοὺς ἀνταξίους συνεργάτας του, ἐτέθη πλέον ἐπὶ σοβαρῶν βάσεων, θὰ ἀλλάξῃ ἡ ὄψις τῶν Κυθήρων. Ἡ διαβίωσις τῶν κατοίκων θὰ συγχρονισθῆ, ὁ τουρισμὸς θὰ ἀναπτυχθῆ, τὸ πράσινον θὰ ἐπεκταθῆ, ἡ ζωὴ θὰ ἀνθίσῃ πράγματι εἰς τὸ Νησί μας.

Οἱ κοινοτάρχαι καὶ λοιποὶ παράγοντες τοῦ τόπου, ἐλπίζομεν ὅτι θὰ σπεύσουν νὰ πράξουν τὸ χρέος των καὶ εὐθὺς ὡς κοινοποιηθοῦν εἰς τὰς κοινότητας αἱ σχετικαὶ ἀποφάσεις τῆς Νομαρχίας δι' εἰδικῶν πράξεων καὶ ψηφισμάτων θὰ εὐχαριστήσουν τὸν κ. Νομάρχην καὶ τὰς ὑπηρεσίας του, διὰ τὸ χαρμόσυνον γεγονός, θὰ ἀποδεχθοῦν χωρὶς καθυστέρησιν τόσον τὰς δωρεὰς ὅσον καὶ τὰ ἐλάχιστα εἰδικὰ δάνεια ποὺ χορηγοῦνται εἰς τὰς δύο μεγάλας κοινότητας καὶ θὰ καταβάλουν κάθε φροντίδα ὥστε ἡ ὕδρευσις τῆς Νήσου νὰ πραγματοποιηθῆ τὸ ταχύτερον δυνατόν.

Διὰ τὴν χορήγησιν τοῦ συνολικοῦ ποσοῦ τῶν εἴκοσι πέντε ἑκατομμυρίων δραχμῶν ὑπεβλήθη ναις τοῦ ἀειμνήστου Παναγιώτου Τζωρτζοπούλου, ἐκ Βαλτιμόρης Ἀμερικῆς, καὶ τὸ ὁποῖον ἐβελτιώθη βραδύτερον μερίμνη τῆς Νομαρχίας Ἀττικῆς, αἱ λοιπαὶ 14 κοινότητες τῶν Κυθήρων, στεροῦνται τῶν μέσων καλῆς ὑδρεύσεως. Ἐξ αὐτῶν αἱ κοινότητες Κυθήρων, Ποταμοῦ, Λογοθετιανίκων, Κοντολιανίκων καὶ τὸ χωρίον Καλοκαιρινὲς τῆς κοινότητος Μυρτιδίων, διαθέτουν ὑδραγωγεῖα τὰ ὁποῖα ὅμως δὲν λειτουργοῦν ἱκανοποιητικῶς, ἐλλείψει τῆς ἀπαιτουμένης ποσότητος ὕδατος, ἰδία τοὺς θερινοὺς μῆνας. Ὅλαι αἱ ἄλλαι κοινότητες ὑδρεύονται κατὰ τρόπον πρωτόγονον ἀπὸ μικρὰς δεξαμενὰς (στέρνες) ἢ πηγάδια. Ὑπὸ τὰς συνθήκας αὐτὰς εἶναι φανερὸν ὅτι καμμιὰ ἀξιόλογος ἐξέλιξις δὲν εἶναι δυνατή. Διότι τὸ νερὸ εἶναι ὀλίγο καὶ διὰ τὴν ἄντλησιν καὶ τὴν μεταφοράν του εἰς τὰς οἰκίας, ὑποφέρουν οἱ κάτοικοι. Πῶς νὰ τὸ χρησιμοποιήσουν εἰς τὴν ἀφθονίαν ὅπου χρειάζεται;

Ἡ γενικὴ ὕδρευσις τῶν Κυθήρων, ὅταν ἐκτελεσθοῦν τὰ ἔργα τὰ ὁποῖα διαλαμβάνει ἡ ἐγκριθεῖσα μελέτη θὰ γίνεται ὡς ἑξῆς: Αἱ κοινότητες Γερακαρίου, Ποταμοῦ, Λογοθετιανίκων, Ἀρωνιαδίκων καὶ Φριλιγκιανίκων, θὰ λαμβάνουν νερὸ ἀπὸ τὴν γεώτρησιν ποὺ ἐγένετο εἰς τὰ Λογοθετιάνικα. Αἱ κοινότητες Κυθήρων, Λειβαδίου, Κοντολιανίκων, Καρβουνάδων, Μυρτιδίων καὶ Φρατσίων, θὰ λαμβάνουν νερὸ ἀπὸ τὴν γεώτρησιν ἡ ὁποία ἐγένετο εἰς Λειβάδι.

Αἱ κοινότητες Μυλοποτάμου, Βιαραδίκων, Μητάτων καὶ Καραβᾶ θὰ λαμβάνουν νερὸ ἀπὸ τὰς ὑπαρχούσας εἰς τὴν περιοχὴν ἑκάστης πηγάς, διὰ τῆς κατασκευῆς εἰδικῶν ἔργων.

Ὅσον ἀφορᾷ τὴν ἐπάρκειαν ὕδατος ἐκ τῆς ἐκμεταλλεύσεως τῶν γεωτρήσεων Λογοθετιανίκων καὶ Λειβαδιοῦ καὶ τῆς ἀποδόσεως τῶν πηγῶν τῶν χωρίων Μυλοπόταμον, Βιαράδικα καὶ Μητάτα, κατόπιν τῶν γενομένων μετρήσεων, διεπιστώθη ὅτι ἡ ἐπάρκεια εἶναι πλήρης. Ἡ ποσότης τοῦ νεροῦ ποὺ ὑπάρχει εἶναι περίπου διπλασία τῆς ἀπαιτουμένης.

Συγκεκριμένως ἡ γεώτρησις Λογοθετιανίκων μὲ δεκαεξάωρον ἄντλησιν ἀποδίδει 720 κυβικὰ μέτρα ὕδατος. Ἡ γεώτρησις Λειβαδίου μὲ δεκαεξάωρον ἄντλησιν ἀποδίδει 640 κ.μ. ὕδατος. Ἡ πηγὴ Μυλοποτάμου ἀποδίδει 40 κ.μ. κατὰ 24ωρον, Βιαραδίκων 30 κ.μ. καὶ Μητάτων 150 κ.μ. ὕδατος. Συνολικῶς δηλαδὴ ἔχομεν ἀνὰ 24ωρον 1.680 κ.μ. ὕδατος. Ἔναντι τῆς ποσότητος αὐτῆς, ἡ ἀπαιτουμένη διὰ πλουσίαν ὕδρευσιν τῶν κατοίκων, τοῦ Νοσοκομείου καὶ τοῦ Γηροκομείου (τὸ ὁποῖον προσεχῶς θὰ ἱδρυθῆ) ὑπολογίζεται ἐπὶ τῇ βάσει τοῦ πληθυσμοῦ εἰς 775 κυβικὰ μέτρα ἀνὰ 24ωρον. Ἤτοι 475 διὰ τοὺς μονίμους κατοίκους, 257 διὰ τοὺς παραθεριστάς, 30 διὰ τὸ Νοσοκομεῖον καὶ περὶ τὰ 13 δι ἀτὸ Γηροκομεῖον (τὸ τελευταῖον δὲν περιλαμβάνεται εἰς τὴν μελέτην διότι δὲν ἤρχισε ἀκόμη νὰ λειτουργῇ). Πάντως ἡ ὑπάρχουσα ποσότης εἶναι ἐπαρκὴς καὶ διὰ οἱανδήποτε μελλοντικὴν αὔξησιν τῆς κατανα λώσεως, εἴτε διὰ τῆς αὐξήσεως τοῦ πληθυσμοῦ, εἴτε διὰ τῆς λειτουργίας τουριστικῶν ἢ ἄλλων ἐπιχειρήσεων. Τὰ δύο βασικὰ δίκτυα Λογοθετιανίκων καὶ Λειβαδίου, τὰ ὁποῖα κατὰ τὸ πρῶτον στάδιον θὰ εἶναι αὐτοτελῆ, θὰ δύνανται μελλοντικῶς νὰ συνδεθοῦν διὰ κεντρικοῦ ἀγωγοῦ καὶ νὰ ἀποτελέσουν ἑνιαῖον σύνολο. Ἐὰν μετὰ πάροδον χρόνου, ἡ ἀπόδοσις τῶν γεωτρήσεων μειωθῆ— πρᾶγμα οὐχὶ σπάνιον— τότε τὸ ἑνιαῖον δίκτυον θὰ δύναται νὰ τροφοδοτηθῆ ἀπὸ τὰ ἄφθονα νερὰ τῶν Ὀχέλων, τὰ ὁποῖα θὰ ἔρχωνται εἰς Γερακάρι διὰ καταθλιπτικοῦ ἀγωγοῦ, κι' ἑνὸς ἀκόμη εἰδικοῦ ἀντλιοστασίου.

Δηλαδὴ καὶ ὑπὸ τὰς πλέον δυσμενεῖς ἐξελίξεις ἡ ὕδρευσις τῶν Κυθήρων δὲν πρόκειται νὰ διακοπῆ ποτέ. Ἐναπόκειται εἰς τοὺς κοινοτάρχας τῆς νήσου νὰ συλλάβουν τὸ μέγα θέμα ἐν τῷ συνόλῳ του, νὰ κατανοήσουν τὸ συμφέρον τοῦ τόπου καὶ νὰ συντελέσουν διὰ παντὸς τρόπου εἰς τὴν ἄμεσον ἔναρξιν τῶν ἔργασιῶν. Ἡ ὕδρευσις εἶναι τὸ πρώτιστον κοινωφελὲς ἔργον κάθε πολιτισμένου τόπου. Ἤλθε ἡ ὥρα νὰ πραγματοποιηθῆ καὶ εἰς τὸ Νησί μας. Κάθε παράγων τῶν Κυθήρων καὶ ἰδιαίτερως κάθε κοινοτάρχης, ἂς τὸ θεωρήσῃ καὶ ὑποχρέωσιν καὶ τιμήν του, νὰ συμβάλῃ εἰς τὴν ἐκτέλεσιν τοῦ ἔργου.

(Περισσότεραι λεπτομέρειαι δημοσιεύονται εἰς τὴν 4ην σελίδα).

Ὅπως γράφομεν καὶ εἰς ἄλλας στήλας, ἰδιαιτέρα χαρὰ ἐπεκράτησεν μεταξὺ τῶν συμπατριωτῶν μας, κατὰ τὸν ἑφετεινὸν ἑορτασμὸν τῆς Καθαρᾶς Δευτέρας, εἰς Ἄλιμον Καλαμακίου. Αὐτὸ διότι διαρκῶς πλησιάζει ἡ ἡμέρα τῆς κληρώσεως τῶν οἰκοπέδων εἰς τοὺς δικαιούχους, καὶ τῆς ἐνάρξεως τῆς ἀνοικοδομήσεως. Φυσικὰ εἰς τὴν ὁμαδικὴν ἀνοικοδόμησιν θὰ συμμετάσχουν ὅσοι ἐκ τῶν συνεταίρων τὸ ἐπιθυμοῦν καὶ εἶναι εἰς θέσιν νὰ ἀναλάβουν τὰς σχετικὰς προσθέτους βαρυτάτας εὐθύνας. Ὅσοι δὲν μετάσχουν τῆς ὁμαδικῆς ἀνοικοδομήσεως θὰ παραλάβουν ὑπὸ τὴν κυριότητά των τὰ οἰκόπεδα καὶ θὰ τὰ ἀξιοποιήσουν ὅπως αὐτοὶ νομίζουν. Ἡ προεργασία διὰ τὴν διανομὴν ἤρχισε. Μεγάλοι προωθητῆρες (μπολντόζες) διαμορφώνουν τὴν περιοχήν. Θὰ ἀκολουθήσῃ ἡ χάραξις τῶν δρόμων, τῶν οἰκοδομικῶν τετραγώνων καὶ ἡ ὁροθέτησις τῶν οἰκοπέδων. Ἀνωτέρω εἰκονίζεται ἕνας προωθητὴρ ἐν δράσει. Κάτω φαίνεται ἡ εὐρεῖα λεωφόρος ποὺ διασχίζει τὴν οἰκοπεδικὴν περιοχήν. Πίσω τὸ περίπτερον τοῦ Συνεταιρισμοῦ εἰς τὴν περιοχὴν τοῦ ὁποίου ἐδόθη τὴν Καθαρὰ Δευτέρα ἡ μάχη τοῦ... κρασιοῦ. Χρειαζότανε καὶ ἡ μάχη αὐτὴ ἔπειτα ἀπὸ τὰς τόσας ἄλλας ποὺ ἔδωσε καὶ ἐξακολουθεῖ νὰ δίδῃ ἄκαμπτος καὶ εὐθυτενὴς ὁ ἀκούραστος καὶ δημοφιλὴς πρόεδρος κ. Ἐμμανουὴλ Σ. Μεγαλοοικονόμος, πρὸς ὁλοκλήρωσιν τοῦ μεγάλου αὐτοῦ Κυθηραϊκοῦ ἔργου.

Η ΚΑΘΑΡΑ ΔΕΥΤΕΡΑ ΕΙΣ ΤΟΝ ΑΛΙΜΟΝ

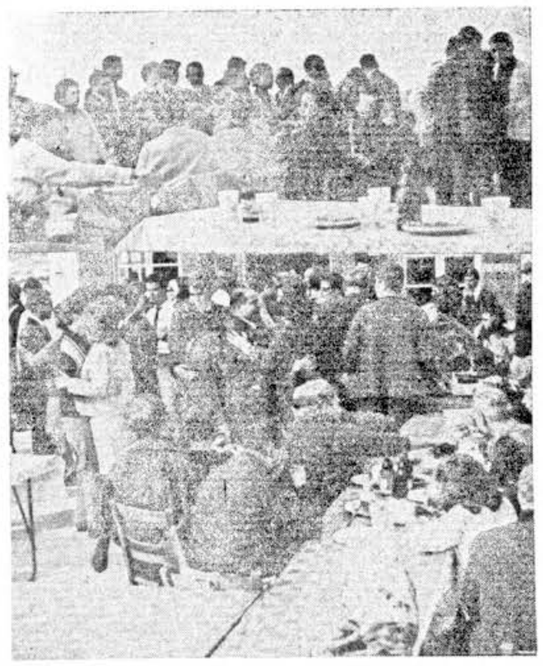

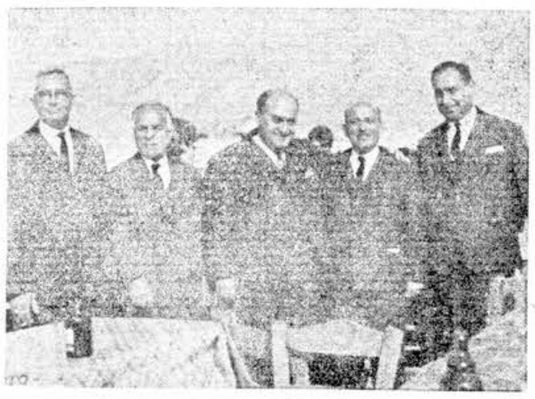

Ἀπὸ τὴν ἑορτὴν τῆς Καθαρᾶς Δευτέρας, εἰς τὴν οἰκοπεδικὴν περιοχὴν τοῦ Κυθηραϊκοῦ Συνεταιρισμοῦ, εἰς Ἄλιμον Καλαμακίου. Ἄνω δύο στιγμιότυπα τῆς συγκεντρώσεως. Κάτω: Ὁ πρόεδρος κ. Ε. Μεγαλοοικονόμος, ὁ Γραμματεὺς κ. Α. Χαοχαλάκης, ὁ ταμίας κ. Ν. Λουράντος καὶ ὁ σύμβουλος κ. Γ. Φαρδούλης, ἔχοντες εἰς τὸ μέσον τὸν κ Νίκον Δ. Φατσέαν, ποὺ διὰ τῆς παρουσίας του ἐτίμησεν τὴν Κυθηραϊκὴν ἑορτήν.

ΕΙΝΑΙ ΠΛΕΟΝ ΚΑΙΡΟΣ

ΤΟ ΚΡΑΤΟΣ ΝΑ ΕΝΘΑΡΡΥΝΗ ΤΗΝ ΦΙΛΑΝΘΡΩΠΙΚΗΝ ΔΡΑΣΙΝ ΤΩΝ ΟΜΟΓΕΝΩΝ ΕΞΩΤΕΡΙΚΟΥ

Ἐγράψαμεν καὶ ἄλλοτε διὰ τὴν ἀνθρωπιστικὴν καὶ φιλοπρόοδον δραστηριότητα τὴν ὁποίαν ἀναπτύσσουν εἰς πολλὰ σχολεῖα τοῦ ἐξωτερικοῦ, φιλοπάτριδες μαθηταὶ ὑπὸ τὴν καθοδήγησιν τῶν διδασκάλων των. Πολλοὶ τῶν μαθητῶν αὐτῶν καὶ τῶν καθηγητῶν των εἶναι ἑλληνικῆς καταγωγῆς. Ἐτονίσαμεν τότε ὅτι θὰ ἔπρεπε οἱ διπλωματικοὶ ἐκπρόσωποι τῆς πατρίδος μας νὰ ἐπισκέπτωνται τὰ σχολεῖα αὐτά, ὁσάκις ἡ δραστηριότης των ἀποβλέπει εἰς τὴν προστασίαν καὶ βοήθειαν δοκιμαζομένων περιοχῶν τῆς Ἑλλάδος, ὡς εἶναι αἱ σεισμόπληκτοι.

Καὶ τοῦτο διὰ νὰ τονώνουν μὲ τὴν παρουσίαν των τοὺς ἐργαζομένους ὑπὲρ τόσων εὐγενικῶν σκοπῶν νὰ δίδουν εἰς τὰ Ἑλληνόπουλα τὴν χαρὰν ὅτι αἱ φροντίδες των ἀναγνωρίζονται, καὶ νὰ συντελοῦν οὕτω εἰς τὴν διατήρησιν τῆς Ἑλληνικότητος τῶν παροικιῶν μας εἰς δευτέραν καὶ τρίτην γενεάν. Ἔπειτα ἀπὸ τὸ δημοσίευμά μας ἐκεῖνο τὸ ὁποῖον κατεχωρήθη εἰς τὸ ὑπ' ἀριθμὸν 303 φύλλον, μηνὸς Ἰανουαρίου, ἐκλεκτοὶ ὁμογενεῖς ἐνκατεστημένοι εἰς Ἀμερικὴν εἶχον τὴν κοιλωσύνην νὰ μᾶς ἐφοδιάσουν μὲ μερικὰ στοιχεῖα δαφωτιστικὰ τοῦ τρόπου μὲ τὸν ὁποῖον ἐργάζονται εἰς πολλὰ Ἀμερικανικὰ ἢ Ἑλληνοαμερικανικὰ σχολεῖα, πρὸς ἀνακούφισιν ἐνδεῶν, τοὺς ὁποίους οὔτε γνωρίζουν, οὔτε πράκειται νὰ γνωρίσουν ποτέ.

Εἰς τὰ σχολεῖα αὐτά, τῶν ὁποίων οἱ μαθηταὶ ἀνέρχονται εἰς πολλὰς ἑκατοντάδας, σχηματίζεται ἕνας ὅμιλος ἀπὸ 40 — 50 παιδιά, ποὺ συνήθως ἀνήκουν εἰς τὰς καλυτέρας οἰκογενείας τῆς σχολικῆς περιφερείας. Ὁ ὅμιλος αὐτὸς φέρει τὴν προσωνυμίαν THE INTERNATIONAL SERVICE COMMISSION καὶ τελεῖ ὑπὸ τὴν καθοδήγησιν ἀνθρωπιστῶν διδασκάλων ἢ καθηγητῶν οἱ ὁποῖοι προσφέρουν τὰς ὑπηρεσίας των αὐθορμήτως.

Ὁ ὅμιλος ἢ ἡ ὀργάνωσις αὐτή, ἐπὶ τῇ βάσει τῶν πληροφοριῶν τὰς ὁποίας ἔχει, ἀποφασίζει περὶ τοῦ χρηματικοῦ ποσοῦ τὸ ὁποῖον χρειάζεται, διὰ νὰ ἀνταποκριθῆ εἰς τὴν αἴτησιν βοηθείας ἀναλόγως μὲ τὴν παρουσιαζομένην περίπτωσιν. Δυνατὸν νὰ ζητῆται οἰκονομικὴ συνδρομὴ διὰ τὴν ἀνέγερσιν ἢ τὸν ἐξοπλισμὸν ἑνὸς σχολείου. Ἴσως νὰ ἐπιδιώκεται ἡ ἀνακούφισις μιᾶς σεισμοπαθοῦς περιοχῆς, ἑνὸς χωρίου, μιᾶς κοινότητος, κ.λ.π. Ἀφοῦ καθορισθῆ τὸ ὕψος τῆς δαπάνης ποὺ χρειάζεται οἱ μαθηταὶ καὶ αἱ μαθήτριαι τοῦ ὁμίλου ἀρχίζουν τὴν ἐργασίαν πρὸς ἐξοικονόμησιν τοῦ ποσοῦ.

Εἰς προκαθορισμένας ἡμέρας, καὶ ὥρας, ποὺ δὲν ἔχουν μαθήματα μεταβαίνουν εἰς διάφορα ἐρωοστάσια, γκαράζ, καὶ ἄλλα καταστήματα καὶ προσφέρουν τὴν ἐργασίαν των. Ἄλλοι περιέρχονται τὴν πόλιν καὶ ἐργάζονται εἰς τὸν καθαρισμὸν τῶν δρόμων, εἰς τὸ κόψιμον τοῦ χόρτου ἀπὸ τοὺς κήπους, καὶ εἰς πᾶσαν χειρονακτικὴν ἐργασίαν. Τὰς ἀμοιβὰς των ἀπὸ ὅλας αὐτὰς τὰς ἀσχολίας προσφέρουν διὰ τὸν προκαθορισθέντα σκοπόν. Ἀκόμη μεταβαίνουν εἰς τὰ παντὸς εἴδους ἐμπορικὰ καταστήματα, ἐκθέτουν μὲ εὐγένειαν τὸν σκοπόν των καὶ παρακαλοῦν νὰ τοὺς δοθοῦν δωρεὰν διάφορα εἴδη, τὰ ὁποῖα ἐν συνεχείᾳ μεταπωλοῦν καὶ τὰ χρήματα ποὺ ἀποφέρει ἡ ἀγορὰ αὐτὴ τὰ προσφέρουν εἰς τὸν ἴδιον σκοπόν. Τέλος ὀργανώνουν ἑορταστικὰς ἐκδηλώσεις, χορούς, συναυλίας, θεατρικὰς παραστάσεις κ.λπ. καὶ τὸ ἐξ αὐτῶν ἔσοδον τὸ δίδουν διὰ τὸν ἴδιον κοινωφελῆ καὶ ἀνθρωπιστικὸν σκοπόν. Ἀφάνταστος εἶναι ἡ χαρὰ τῶν παιδιῶν αὐτῶν ὅταν ἐξοικονομήσουν ὁλόκληρον τὸ ἐπιδιωκόμενον ποσόν. Τότε ἢ τὸ ἀποστέλλουν πρὸς ἀνακούφισιν τῶν ἐνδεῶν, ὅπως εἶχον ἀρχῆθεν προγραμματίσει, εἴτε ἀγοράζουν τὰ εἴδη, ἀναλόγως μὲ τὴν περίπτωσιν, τὰ συσκευάζουν εἰς δέματα καὶ τὰ ἀποστέλλουν εἰς τὸν προορισμόν των. Σχολεῖα, νοσοκομεῖα, Γηροκομεῖα, ναοί, ἄποροι οἰκογένειαι, κατεστραμμέναι περιοχαί, εἰς ὅλον τὸν κόσμον βοηθοῦνται καὶ ἀνακουφίζονται κατὰ τὸν τρόπον αὐτόν.

Ἕνας τοιοῦτος ἀνθρωπιστικὸς ὅμιλος ἐργάζεται ἐντατικὰ εἰς τὸ γνωστὸν Γυμνάσιον ANDREW WARDE τῆς πόλεως FAIRFIELD CONN τῆς Ἀμερικῆς, τὸ ὁποῖον ἀριθμεῖ 1660 μαθητάς, ὅλους προερχομένους ἀπὸ ἀρίστας οἰκογενείας. Ὁ ὅ-

(Συνέχεια εἰς τὴν 4ην σελίδα)

Ἡ χαριτωμένη μικρούλα Μαρίνα Σκαρδίλη, ἐκ Φαίρφιλντ, Κοννέκτικατ Ἀμερικῆς. Ἀρίστη μαθήτρια τῆς 2ας Γυμνασιακῆς τάξεως μὲ λαμπρὰς ἐπιδόσεις εἰς τὴν μουσικήν, ξένας γλῶσσας καὶ τὸν ἀθλητισμόν, μὲ πλούσια ἀνθρωπιστικὰ συναισθήματα ὅπως οἱ ἀγαπητοί μας γονεῖς της Παναγιώτης καὶ Φωτεινὴ Σκαρδίλη, εἶναι ἐφέτος ἐνεργὸν μέλος τῆς γνωστῆς ὀργανώσεως THE INTERNATIONAL SERVICE τοῦ Γυμνασίου της ANDREW WARDE, ποὺ ἐργάζεται κατὰ τοὺς μῆνας αὐτοὺς διὰ νὰ παράσχῃ βοήθειαν πρὸς τὴν πτωχὴν κοινότητα Μαραθούσης τοῦ Νομοῦ Χαλκιδικῆς τῆς Ἀνατολικῆς Μακεδονίας. Εἶναι καὶ ἡ Μαρίνα Π. Σκαρδίλη, ἀπὸ τὰς ἐκλεκτὰ Ἑλληνόπουλα τῆς Ἀμερικῆς, ποὺ μὲ συγκινητικὴν προθυμίαν προσφέρουν τὰς ὑπηρεσίας των δι' ἀνθρωπιστικοὺς καὶ πατριωτικοὺς σκοπούς. Τὴν παρουσιάζομεν ἀπὸ τῆς στήλης αὐτῆς μὲ πατριωτικὴν ὑπερηφάνειαν καὶ τῆς εὐχόμεθα καλὴν πρόοδον εἰς τὰς σπουδάς της καὶ κάθε εὐτυχίαν.

ΑΠΕΒΙΩΣΕ ΕΙΣ ΑΥΣΤΡΑΛΙΑΝ Ο ΜΗΝΑΣ ΠΑΤΡΙΚΙΟΣ ΥΠΗΡΞΕ ΜΙΑ ΕΞΑΙΡΕΤΟΣ ΚΥΘΗΡΑΪΚΗ ΠΡΟΣΩΠΙΚΟΤΗΣ

Οἱ ὁμογενεῖς τῆς Κουηνσλάνδης καὶ πολυάριθμοι παράγοντες τῆς ἀνωτέρας Αὐστραλιανῆς κοινωνίας, συνώδευσαν μὲ θλῖψιν καὶ συγκίνησιν εἰς τὴν τελευταίαν του κατοικίαν, τὸν Μηνᾶν Θεοδώρου Πατρίκιον, ἀποβιώσαντα εἰς τὴν πόλιν Μπρίσμπαν, εἰς ἡλικίαν 80 ἐτῶν.

Ὁ ἀείμνηστος Μηνᾶς Πατρίκιος ἦτο ἐξέχουσα φυσιογνωμία τῶν ἀποδήμων Κυθηρίων. Ἐγεννήθη εἰς τὸ χωρίον Λογοθετιάνικα. Μόλις ἀπεφοίτησεν τοῦ Σχολαρχείου ἀπεδήμησεν εἰς Ρωσίαν, ὅπου ἤκμαζε Κυθηραϊκὴ παροικία, καὶ μετὰ τὴν ἐπικράτησιν τοῦ κομμουνισμοῦ προσέφυγεν εἰς τὴν Αὐστραλίαν. Νέος, μὲ ἰσχυρὰν θέλησιν, μὲ εὐρεῖαν κατάρτισιν, μὲ ἀδαμάντινον χαρακτῆρα καὶ μὲ πολλὰς ἱκανότητας δὲν ἐβράδυνεν νὰ σταδιοδρομήσῃ. Ἐγκαταστάθη εἰς τὴν πόλιν Γκήμπι τῆς Κουηνσλάνδης, τὴν ὁποίαν ἠγάπησεν ὡς δευτέραν πατρίδα του. Ὅμως ἡ δρᾶσις του ἡ κοινωνικὴ ἐκάλυπτεν ὅλην τὴν Αὐστραλίαν. Προικισμένος μὲ ὀξεῖαν ἀντίληψιν καὶ μὲ τὴν ἀδιάκοπον μελέτην εἰς τὴν ὁποίαν ἐπεδίδετο, ἐξειλίχθη εἰς σπανίαν προσωπικότητα καὶ ἦτο κάτοχος πλούτου ποικίλων γνώσεων. Ἐξ ἄλλου ἦτο εὐγενικός, θετικός, μειλίχιος, πρόθυμος, προοδευτικὸς καὶ εἰς τὸ ἔπακρον φιλτροϋιστής. Χριστιανὸς μὲ ἕλλην τὴν σημασίαν τῆς λέξεως. Γλυκὺς εἰς τὴν ἔκφρασιν, δίκαιος καὶ ἀμερόληπτος εἰς τὰς κρίσεις του ἐπὶ οἱουδήποτε θέματος, ἤσκει ἀληθινὴν γοητείαν, εἰς ὅσους τὸν ἐγνώριζον. Οἱ ὁμογενεῖς τῆς πόλεώς του ἀνεξαρτήτως τόπου καταγωγῆς των, περιέβαλλον αὐτόν, μὲ ἀπεριόριστον ἀγάπην καὶ σεβασμόν. Τὸ ἴδιο καὶ οἱ Αὐστραλοὶ τῆς περιοχῆς, εἰς τοὺς ὁποίους ἦτο πασίγνωστος καὶ ἐκ τῆς μακροχρονίου διαμονῆς του εἰς τὴν πόλιν καὶ ἀπὸ τὴν εὐρεῖαν κοινωνικήν του δρᾶσιν. Μυηθεὶς εἰς τὸν τεκτονισμὸν ἀνήλθεν ὅλας τὰς βαθμίδας του καὶ ἦτο εἰς ἀπὸ τοὺς 12 κορυφαίους εἰς ὁλόκληρον τὴν Αὐστραλίαν, συχνότατα δὲ ἐλάμβανε μέρος εἰς τὰς διαφόρους παναυστραλιανὰς συνελεύσεις καὶ εἰς πλεῖστας ἑορτὰς καὶ μορφωτικὰς ἐκδηλώσεις ἦτο ὁ κύριος ὁμιλητής. Ἐπίσης μετεῖχε εἰς ὅλα τὰ ἐκπολιτιστικὰ καὶ πνευματικὰ σωματεῖα τῆς πόλεώς του καὶ εἰς τὰ πλεῖστα τῆς Κουηνσλάνδης.

Παρὰ τὰ πολλὰ χρόνια τῆς ἀποδημίας του διετήρη εἰς τὴν ψυχήν του ἄσβεστον τὴν φλόγα τοῦ κυθηραϊκοῦ πατριωτισμοῦ, καὶ ἦτο πρωτοπόρος εἰς κάθε προσπάθειαν ποὺ ἀπέβλεπε εἰς τὸ καλὸ τῶν Κυθήρων. Ἐπίσης ἐκράτησε ὑψηλὰ τὸ ἑλληνικὸν ὄνομα καὶ διὰ τῆς ἐπιρροῆς τὴν ὁποίαν ἤσκει εἰς τοὺς ἀνωτέρω κύκλους τῆς θετῆς του πατρίδος, παντοιοτρόπως ἠργάσθη διὰ τὰ γενικώτερα ἑλληνικὰ συμφέροντα.

Ἦτο τέλος ὁ μεταστὰς λαμπρὸς οἰκογενειάρχης, ἀνέδειξεν τέκνα τὰ ὁποῖα φέρουν ἐπαξίως τὸ ἑλληνικὸν ὄνομα, καὶ συνεχίζουν εἰς τὴν φιλόξενον Αὐστραλίαν τὸ κοινωνικὸν ἔργον τοῦ πατρός των.

Ἡ κηδεία του ἐγένετο πάνδημος ἀπὸ τὸν ἱερὸν ναὸν τοῦ Ἁγίου Γεωργίου καὶ ἦτο ἀληθινὸν λαϊκὸν προσκύνημα. Οἱ ὁμογενεῖς τῆς πολιτείας μὲ ἐπὶ κεφαλῆς τὸ προεδρεῖον τῆς Κυθηραϊκῆς Ἀδελφότητος, καὶ πολυάριθμοι Αὐστραλοὶ ἐξ ὅλων τῶν πολιτειῶν συνώδευσαν τὴν σορὸν αὐτοῦ μέχρι τῆς τελευταίας του κατοικίας. Ἐπὶ τῆς σοροῦ καὶ ἐπὶ τοῦ τάφου του κατετέθησαν ἑκατοντάδες στεφάνων ἀπὸ οἰκείους, φίλους καὶ ὀργανώσεις.

Καταλείπει ὁ ἀλησμόνητος φίλος μας Μηνᾶς Θεοδώρου Πατρίκιος εἰς Αὐστραλίαν τὴν σύζυγόν του κ. Μαρίαν, τὰ τέκνα του Θεόδωρον καὶ Αἰκατερίνην καὶ τοὺς ἀδελφούς του Κωνσταντῖνον καὶ Σπαῦρον Πατρίκιον. Εἰς Ἀθήνας τὸν ἀδελφόν του κ. Δημήτριον Πατρίκιον, ἔμπορον καὶ εἰς Κύθηρα τὰς ἀδελφάς του κυρίας Καλλιόπην Θ. Κομπῆ καὶ Κυράννην Παναγιώτου Πατρικίου. Πρὸς πάντας τοὺς ἀνωτέρω καθὼς καὶ πρὸς τοὺς λοιποὺς συγγενεῖς του ἐκφράζομεν θερμότατα συλλυπητήρια. Ἂς εἶναι αἰωνία ἡ μνήμη του.

Ι. ΚΑΣΙΜΑΤΗΣ

Ο κ. Π. ΣΚΟΡΔΙΛΗΣ

ΟΜΟΓΕΝΗΣ ΑΠΕΣΤΕΙΛΕ ΔΕΜΑΤΑ ΕΙΣ ΣΧΟΛΕΙΑ

ΔΙΑ ΤΟΥΣ ΜΑΘΗΤΑΣ

Ὁ εἰς Ἀμερικὴν ἐγκατεστημένος ἐκλεκτὸς συμπατριώτης μας κ. Παναγιώτης Στ. Σκορδίλης, ἀπέστειλεν μέσω τῆς γνωστῆς ὀργανώσεως Καίαρ (CARE), εἰς τὸ Γυμνάσιον καὶ εἰς Δημοτικὰ σχολεῖα τῆς Νήσου, ἕνδεκα (11) δέματα περιέχοντα διάφορα χρησιμώτατα σχολικὰ εἴδη, πρὸς διανομὴν εἰς τοὺς μαθητάς ἢ πρὸς συμπλήρωσιν τοῦ

ΚΟΙΝΩΝΙΚΗ ΖΩΗ

Μετὰ πολλῆς λαμπρότητος καὶ ἐν μέσῳ πλήθους ἐκλεκτοῦ κόσμου, ἐτελέσθησαν εἰς Κηφισιά, οἱ γάμοι τοῦ κ. Π. Κοσμᾶ Πρινέα, ἐκ Μητάτων, μετὰ τῆς χαριτωμένης δεσποινίδος Μπετίνας Χαραλάμπους Τζάννε, ἐκ τοῦ χωρίου Ἅγιος Ἠλίας. Τοὺς δακτυλίους καὶ νυμφικοὺς στεφάνους ἀντήλλαξεν ἡ κ. Αἰκατερίνη Βασιλείου Μαυρομμάτη. Μετὰ τὴν στέψιν παρετέθη πλούσιον γεῦμα εἰς πολυαρίθμους προσκεκλημένους. Μετὰ τὸ δεῖπνον ἤχησε ὁ χορὸς καὶ ἡ διασκέδασι εἰς ἀτμόσφαιραν χαρᾶς, διήρκεσεν μέχρι τῶν πρωινῶν ὡρῶν. Ἀκολούθως οἱ εὐτυχεῖς νεόνυμφοι ἀνεχώρησαν εἰς τὰς νήσους τοῦ Αἰγαίου καὶ ἄλλα τουριστικὰ μέρη τῆς Ἑλλάδος, διὰ νὰ περάσουν τὸν μῆνα τοῦ μέλιτος. Εἰς τὴν παρατιθεμένην φωτογραφίαν εἰκονίζεται τὸ ἁρμονικώτατον ζεῦγος, πρὸς τὸ ὁποῖον ἐκφράζομεν ἐγκάρδια συγχαρητήρια καὶ εὐχόμεθα κάθε χαρὰν καὶ εὐτυχίαν. Ὁ φίλτατός μας κ. Πόλ. Πρινέας, ἐπανῆλθε ἐσχάτως ἀπὸ τὴν Αὐστραλίαν, εἰς τὴν ὁποίαν εἶχε σταδιοδρομήσει, ὡς καλὸς ἐπιχειρηματίας.

ΑΡΡΑΒΩΝΕΣ

Ἰωάννης Δ. Χαστάς, ἀρχιμάγειρος Ε.Ν. Ἑλένη Βενάρδου, ἠρραβωνίσθησαν εἰς Κορυδαλλὸν Πειραιῶς. Ὁ κ. Χαστὰς κατάγεται ἀπὸ τὸ Καψάλι. Ἡ χαριτωμένη νύμφη, εἶναι προσφιλὴς θυγάτηρ τοῦ ἐκλεκτοῦ συμπατριώτου μας κ. Ἀθανασίου Βενάρδου, ἐπιχειρηματίου εἰς Κορυδαλλόν, ὁ ὁποῖος καταγεται ἀπὸ τὴν κοινότητα Καραβᾶ.

Πρὸς τὸ ἁρμονικώτατον ζεῦγος ἐκφράζομεν θερμὰ συγχαρητήρια καὶ τοῦ εὐχόμεθα «Καλὰ στέφανα».

Ν.Γ.Β.

ΓΑΜΟΙ

Ὁ ἄρτι ἀφιχθεὶς ἐξ Αὐστραλίας, ἐκλεκτὸς νέος κ. Θεόδωρος Εὐστρατίου Κασιμάτης, ἐκ τοῦ χωρίου Καστρισιάνικα, καὶ ἡ χαριτωμένη δεσποινὶς Πιπίτσα Ἀντωνίου Σμιτέκολου, ἐτέλεσαν τοὺς γάμους των εἰς Χώραν. Τὴν στέψιν ἠὐλόγησεν ὁ Σεβασμιώτατος Μητροπολίτης κ. Μελέτιος, βοηθοῦντος ἀπὸ τὸν πρωθιερέα, αἰδεσιμώτατον Σταῦρον Χάρον καὶ τὸν αἰδεσιμώτατον Ἀνδρέαν καὶ τὸν αἰδεσιμώτατον Καλλίγερον. Τοὺς δακτυλίους καὶ νυμφικοὺς στεφάνους ἀντήλλαξεν ὁ κ. Ἐμμανουὴλ Δαπόντες. Μετὰ τὴν στέψιν οἱ εὐτυχεῖς νεόνυμφοι ἐδεξιώθησαν τοὺς προσκεκλημένους των εἰς τὴν εὐρύχωρον αἴθουσαν τοῦ Κυθηραϊκοῦ Συνδέσμου. Ἕπειτα ἀπὸ τὴν πλουσίαν καὶ ἄριστα ὠργανωμένην δεξίωσιν τὸ ζεῦγος τῶν νεονύμφων ἀνεχώρησεν εἰς Ἀθήνας διὰ τὸν μῆνα τοῦ μέλιτος.

Ὁ κ. Θεόδωρος Κασιμάτης εἶναι γνωστὸς ἐπιχειρηματίας εἰς τὴν πόλιν Πορτ - Μακώρη ὅπου μετὰ τῶν ἀδελφῶν του διατηρεῖ μεγάλην ξενοδοχειακὴν ἐπιχείρησιν τύπου «Μοτέλ».

— Μὲ ἐξαιρετικὴν λαμπρότητα ἐτελέσθησαν εἰς Παραμάττα Αὐστραλίας οἱ γάμοι τοῦ ἐκλεκτοῦ νέου κ. Θεοδώρου Ι. Κασιμάτη ἢ Λουτζῆ, ἐκ τοῦ χωρίου Καλοκαιρινές, μετὰ τῆς χαριτωμένης δεσποινίδος Μαρίας Π. Τραβασσάρου ἐκ τοῦ χωρίου Τραβασσαριάνικα. Τοὺς δακτυλίους καὶ νυμφικοὺς στεφάνους, ἀντήλλαξεν ὁ κ. Ἐμμανουὴλ Κορωναῖος. Μεταξὺ τῶν ἄλλων τοὺς γάμους ἐτίμησεν διὰ τῆς παρουσίας της ἡ θεία τῆς νύμφης κ. Ἄννα Μ. Μαρέντη, τὸ γένος Γεωργίου Τραβασάρου, ἐλθοῦσα ἐπὶ τοῦτο ἐξ Ἀμερικῆς. Ἔπειτα ἀπὸ τὴν στέψιν παρετέθη πλούσιον δεῖπνον εἰς τὸ ὁποῖον παρεκάθησαν ὑπὲρ τοὺς 150 προσκεκλημένους. Τὸ πλούσιον γεῦμα ἠκολούθησεν χορὸς καὶ ἡ διασκέδασις παοετάθη εἰς ἀτμόσφαιραν χαρᾶς μέχρι τῶν πρωινῶν ὡρῶν.

— Γεώργιος Κακιάδης — Ἀγγέλα Π. Μεγαλοκονόμου, ἐκ Μυλοποτάμου, ἐτέλεσαν τοὺς γάμους των εἰς Πειραιᾶ. Τοὺς δακτυλίους καὶ νυμφικοὺς στεφάνους ἀντήλλαξεν ὁ ἀδελφὸς τῆς νύμφης κ. Κοσμᾶς Π. Μεγαλοκονόμος, ἰατρός.

— Βασίλειος Στάθης, ἐκ Φραστῶν, Ἑλένη Γιαλούρη, ἐτέλεσαν τοὺς γάμους των, εἰς Ἀθήνας. Τοὺς δακτυλίους καὶ νυμφικοὺς στεφάνους ἀντήλλαξεν ὁ κ. Δημήτριος Σταμπορίτης.

ΓΕΝΝΗΣΕΙΣ

—Ἡ κ. Πιπίτσα Παναγ. Καλοκαιρινοῦ, ἔτεκεν θῆλυ, εἰς Μπρίσμπαν Αὐστραλίας.

—Ἡ κ. Μαρία Χαρ. Σαμίου, ἔτεκεν ἄρρεν εἰς Ἀλοΐζιάνικα.

—Ἡ κ. Πίτσα Γεωργ. Νοταρᾶ, ἔτεκεν θῆλυ, εἰς Φριλιγκιάνικα.

—Ἡ κ. Ζωὴ Παν. Νοταρᾶ, ἔτεκεν ἄρρεν εἰς Φριλιγκιάνικα.

—Ἡ κ. Σοφοῦλα Γ. Παπαδοπούλου, ἔτεκεν εἰς Ἀρωνιάδικα θῆλυ.

ΒΑΠΤΙΣΕΙΣ

Ὁ κ. Ἰωάννης Γ. Ξηνταράκος, ἐβάπτισεν εἰς τὸν ἱερὸν ναὸν Μυρτιδιωτίσσης, Νέου Φαλήρου, τὸ ἀγοράκι τοῦ ἀδελφοῦ του κ. Παναγιώτου Γ. Ξηνταράκου, ὀνομάσας αὐτὸ Γεώργιον.

Ὁ κ. Θεόδωρος Κ. Παπαδόπουλος, ἐβάπτισεν εἰς Μυρτιδιὰ τὸ ἀγοράκι τοῦ κ. Γεωργίου Σταματάκου, ὀνομάσας αὐτὸ Παναγιώτην.

Ὁ κ. Σπῦρος Π. Κασιμάτης ἐβάπτισεν εἰς Σύδνεϋ τὸ κοριτσάκι τοῦ κ. Ἐμμανουὴλ Ι. Κασιμάτη ἢ Λουτζῆ, ὀνομάσας αὐτὸ Σοφίαν.

Ὁ γνωστὸς κτηματομεσίτης κ. Νικόλαος Γ. Κασιμάτης, ἐβάπτισεν εἰς Σύδνεϋ Αὐστραλίας τὸ πρωτότοκο ἀγοράκι τοῦ κ. Κώστα Σταυιοῦ καὶ τῆς κυρίας του Ἄννας, ὀνομάσας αὐτὸ Δημήτριον. Ἀκολούθως οἱ εὐτυχεῖς γονεῖς τοῦ νεοφωτίστου παρέθεσαν πλούσιον γεῦμα εἰς τὸ ὁποῖον ἐκτὸς τῆς οἰκογενείας τοῦ ἀναδόχου παρεκάθησαν ὑπὲρ τὰ ἑξήκοντα πρόσωπα, μεταξὺ τῶν ὁποίων καὶ τὸ ἐκλεκτὸν ζεῦγος Ἐμμανουὴλ καὶ Μαρίας Φατσέα. Ἀνωτέρω εἰκονίζεται ὁ νεοφώτιστος εἰς χεῖρας τῆς μητρὸς του, ὁ πατὴρ του καὶ ὁ ἀνάδοχος μετὰ τῆς συζύγου του Μπέσης καὶ τῶν υἱῶν του Γεωργίου καὶ Δημητρίου.

ΜΕΝΤΑΓΙΟΝ ΜΕ ΤΗΝ ΜΥΡΤΙΔΙΩΤΙΣΣΑ
ΧΡΥΣΑ 18 ΚΑΡΑΤΙΩΝ
ΜΠΡΕΛΟΚ ΚΑΙ ΜΕΝΤΑΓΙΟΝ ΕΙΣ ΠΛΟΥΣΙΑΝ
ΣΥΛΛΟΓΗΝ ΣΧΕΔΙΩΝ ΚΑΙ ΤΙΜΩΝ
ΕΚΤΕΛΟΥΝΤΑΙ ΠΑΡΑΓΓΕΛΕΙΑΙ ΧΟΝΔΡΙΚΩΣ
Ὅλα τὰ Κυθηραϊκὰ προϊόντα καὶ τὸ φημισμένο μέλι τῆς Ἁγίας Μόνης, διατίθενται ἀπὸ τὴν
ΚΥΘΗΡΑΪΚΗ ΛΕΣΧΗ
ΠΑΝΕΠΙΣΤΗΜΙΟΥ 65, Τηλ. 314.662

ΓΕΩΡΓΙΟΣ ΔΗΜ. ΑΡΓΥΡΟΠΟΥΛΟΣ
ΧΕΙΡΟΥΡΓΟΣ
Ἐπιμελητὴς Τζαννείου Γενικοῦ Νοσοκομείου τ. ἐπιμελητὴς τοῦ 20οῦ Συγκροτήματος Νοσοκομείων τοῦ Πανεπιστημίου τοῦ Μπέρμινγχαμ (Ἀγγλία).
ΔΕΧΕΤΑΙ 6—8 μ.μ.
εἰς τὸ ἰατρεῖον του, ὁδὸς Πατησίων 70, στάσις λεωφ. Ἀλεξάνδρας, ἔναντι τοῦ ΟΤΕ, καθ' ἑκάστην πλὴν Σαββάτου καὶ ἐξαιρεσίμων ἡμερῶν καὶ τοὺς ἡσφαλισμένους ὅλων τῶν Ταμείων (Τηλέφ. προσωρινὸν 884.476)

ΜΗΝΑΣ ΜΑΝΩΛΕΣΟΣ
Τουριστικὰ Εἴδη
ΣΤΑΔΙΟΥ 5, ΑΘΗΝΑΙ — ΤΗΛ. 221.605

ΜΕΛΕΤΗ ΤΟΥ ΔΙΚΗΓΟΡΟΥ κ. ΓΡ. Λ. ΚΑΣΙΜΑΤΗ

Τὸ θέμα κυριότητος τῶν χέρσων ἐκτάσεων

5ον

Ἄρθρον 10. Τὰ ἐπιχώρια Συμβούλια θέλουν καταδάλλει ἰδιαιτέραν φροντίδα ὅπως κατὰ μικρὸν κατασκευασθοῦν οἱ πλάγιοι δρόμοι, οἱ ἄγοντες εἰς τὰ πολυανθρωπότερα χωρία. Αἱ τυχὸν προηγούμεναι ζημίαι εἰς ἰδιοκτησίας ἰδιωτῶν ἕνεκεν τῆς κατασκευῆς παρομοίων ὁδῶν, θέλουν εἰσθαι εἰς ἄφρος τῆς Κοινότητος, ἤτις θέλει λάδει τόσην μεγάλην ὠφέλειαν ἐκ τῆς κατασκευῆς αὐτῆς, τὴν δὲ ἀποζημίωσιν θέλει λαμδάνει ἀπ' ὐθείας ὁ ὑποστὰς ἢ οἱ ὑποστάντες τὴν ζημίαν τῇ ἰδίᾳ αὐτοῦ ἐπιμέλεια, δυνάμενος πρὸς τὸ τέλος αὐτὸ νὰ ἐνάγῃ τὸν Προεστῶτα ἢ Προεστῶτας, κατὰ τὰ διατεταγμένα ἐν τῷ Κεφαλαίῳ 3ῳ Τμήματι 3ῳ τῆς Πολιτικῆς Διοικονομίας, διὰ τὴν ἐπακόλουθον διανομὴν μεταξὺ ὅλων τῶν κτηματιῶν τῆς Κοινότητος, ἀναλόγως τῆς κτήσεως ἑκάστου.

Ἡ Ἀρχή, εἰς τὴν ὁποίαν προσήκει ἡ ἐπιστημονικὴ διεύθυνσις, χρεωστεῖ νὰ παραδέχεται τὰ καταλληλότερα μέτρα διὰ νὰ εἶναι αἱ ζημίαι ὅσον τὸ δυνατὸν μικρότεραι.

Ἄρθρον 11.— Εἰς τὴν ἐκτέλεσιν, παντὸς ἐπιχωρίου δημοσίου ἔργου τὸ Ἐπιχώριον Συμδούλιον, θέλει ἐνεργεῖ τὴν προσήκουσαν ἐπαγρύπνησιν καθ' οὗς τρόπους ἤθελε κρίνῃ ἀρμοδιωτέρους διὰ νὰ δεδαιοῦται περὶ τῆς ἀκριδοῦς ἐκτελέσεως, ὅπερ θέλει προκύπτει ἀπὸ μίαν πιστοποίησίν του, ἡ ὁποία θέλει ἀποτελεῖ μέρος τῶν ἀποδεικτικῶν, ἐπὶ τῇ δάσει τῶν ὁποίων θέλουν γίνεται αἱ ἀναφορικαὶ πληρωμαί.

Ἄρθρον 12. Μολονότι τὸ πρώτιστον καθῆκον τῶν Ἐπιχωρίων Συμδουλίων πρέπει εἶναι ἐκεῖνο τοῦ νὰ Ισολογίζουν τὰς Ἐπιχωρίους δαπάνας μὲ τοὺς πόρους των, μόλα ταῦτα ἐπειδὴ ἐνδέχεται διὰ δελτιώσεις καὶ ἔργα ἀναγκαῖα, ἢ δι' ἄλλην ἀπροσδόκητον ἀλλὰ νόμιμον αἰτίαν, αἱ δαπάναι νὰ ὑπερδαίνουν τὰς Ἐπιχωρίους προσόδους, ἡ Ἐπιχώριος Ἀρχή, ἤτις ἤθελεν εὑρεθῆ εἰς τὴν περίστασιν αὐτήν, ἠμπορεῖ τῇ ἀδείᾳ τῆς Ἐκτελεστικῆς Δυνάμεως, νὰ λαμδάνῃ δάνειαι, δυνάμενα νὰ ἐπαυκέσουν εἰς ἀπάντησιν τῆς ἐπελδούσης ἀνάγκης, ἢ παρὰ τοῦ Γενικοῦ Ταμείου, ἢ παρὰ τῶν ἰδιωτῶν.

Ἄρθρον 13. Οἱ ὅροι τοῦ δανείου θέλουν εἶναι οἱ ἑξῆς: Θέλει εἴδικῶς ὑποδάλλεται Ἐπιχώριος πρόσοδος (ἐξαιρουμένων τῶν ἀφιερωμένων εἰς τὸ κεφάλαιον τῶν ὁδῶν) ἐπαρκοῦσα εἰς τὴν πληρωμὴν τοῦ τόκου ἐξαμηνιαίως, καὶ εἰς δαθμικὴν ἀπόσδεσιν τοῦ κεφαλαίου ἐντὸς τῆς μακροτέρας περιόδου 20 ἐτῶν.

Ἡ Γενικὴ Κυδέρνησις θέλει ἰδίως εἶναι ὑπεύθυνος πρὸς τὸν δανειστήν, ἢ δανειστάς, περὶ τῆς ἀκριδοῦς ἀποδόσεως τοῦ κεφαλαίου καὶ περὶ τῆς πληρωμῆς τῶν τόκων. Ἐὰν οἱ Ἰδιῶται μέλλουν νὰ κάμουν τὸ δάνειον, θέλει λαμδάνει χώραν ὁ συναγωνισμὸς μετὰ δημοσίαν προσκλησιν.

Ἄρθρον 14.— Ἐὰν χάριν τῆς οἰκονομίας, τῆς γενομένης τῆ ἐπιμελείᾳ τῶν Ἐπιχωρίων Συμδουλίων, προκύψῃ περίσσευμα ἐπιχωρίου προσόδου, ἡ Ἐπιχώριος Ἀρχή, εἰς ἣν ὁποίαν αὐτὸ θέλει ἀνήκει δύναται νὰ ποοτείνῃ τὴν χρῆσιν αὐτοῦ εἰς δελτίωσιν τινὰ ἢ νέον τοπικὸν καθίδυυα διαοκοῦς ὠφελείας τὸ ὁποῖον θέλει ἐκτελεῖται μετὰ ἔγκρισιν τῆς Ἐκτελεστικῆς Δυνάμεως.

Ἰδιαίτεραι διατάξεις.

Ἄρθοον 15 — Ὁ Γενικὸς Ταμίας ἀνὰ πᾶσαν τριμηνίαν θέλει διαδιδάζει, διὰ τῆς Ἐκτελεστικῆς Δυνάμεως, εἰς τὰ Ἐπινόσια Συμδούλια Πίνακα τῶν εἰσποαγθεισῶν Ἐπιχωρίων προσόδων ἐκάστου αὐτῶν, καὶ τῶν δαπανῶν διὰ τὰς ὁποίας μέλλει νὰ νενῆ χρῆσις τῶν ἰδίων αὐτῶν προσόδων, καθ' ἃ ὁρίζει ὁ παρὼν νόμος, πρὸς δδηγίαν των.

Ἄρθοον 16.— Οἱ τοιοῦτοι Πίνακες. Ἐτι δὲ τὰ σγέδια. τὰ ὁποῖα τὰ Ἐπιγώαια Συμδούλια θέλουν ὑποδάλλει εἰς τὴν Ἐκτελεστικὴν Δύναειιν, σύυφωνα μὲ τὸν ποοόντα νόμον, θέλουν καθυποδάλλεται εἰς τὰς σκέψεις τῆς Νοιιοθετικῆς Συνελεύσεως, κατὰ πᾶσαν ἐφεξῆς Συνάθροισίν της δυιοῦ μὲ τοὺς ἄλλους λογαριασμοὺς τοῦ Κράτους.

Ἄοθοον 17.— Ἡ Γεοουσία διαφυλάττει εἰς ἑαυτήν, μετὰ τὴν δοκιμὴν τοῦ συστήματος πεοὶ Ἐπιχωοίων Προσόδων τοῦ παοαδεκτοῦ γενομένου διὰ τοῦ παοόντος νόμου, τὸ νὰ ψηφίσῃ πᾶν ἀσιιοδιότεσον μέτοον διὰ τὴν ποοίοῦσαν τελειοποίησίν του.

Ἄοθοον 18.— Τὰ ἐπιχώρια Συμδούλια θέλουν ποοτείνει εἰς τὴν Ἐκτελεστικὴν Δύναειν πάντα κανονισμὸν ἀναγκαῖον εἰς τὴν ἀκοιδῆ ἐκτέλεσιν τῶν διατόξεων τοῦ παοόντος νόμου, δοτις θέλει ἔνει ἰσχὺν ἀφοῦ ἐπικυρωθῇ παοὰ τῆς ἰδίας Δυνάμεως.

Ἄοθοον 19.— Ἀκουοῦται πᾶσα ποολαδοῦσα διάταξις νόιιου, ἥτις ἤθελεν ἀντίκειται εἰς τὴν παοοῦσαν Πράξιν, ἤτις νὰ τυποωθῇ, δημοσιευθῇ, καὶ σταλῇ εἰς ὅποιον ἀνήκει διὰ τὴν ἐκτέλεσίν της.

Κερκύοα, 14)26 Μαΐου 1845.
Κατ' ἴσον ἀπαράλλακτον
Π. ΠΕΤΡΙΤΗΣ
Ἐξαπὸρ τῆς Εὐγ. Νομ. Συνελεύσεως».

Παρατηρητέον ὅτι καὶ αἱ πρόσοδοι τῶν μοναστηρίων, ἅτινα διελύθησαν περιῆλθον εἰς τὴν Ἐπιχώριον περιουσίαν τὰ ἔσοδα δὲ ἐκ τῆς πηγῆς ταύτης ἐχρησιμοποιήθησαν διὰ τὴν δημοσίαν Ἐκπαίδευσιν.

Ἐξ ἄλλου πρὸς μείζονα ἀσφάλειαν τῶν συναλλαγῶν καὶ προστασίαν τῶν δημοσίων κτημάτων, τὸ μὲν κατ' ἀκολουθίαν τῆς ΝΣΤ' πράξεως τῆς Ζ' Γερουσίας κατηρτίσθη κτηματολόγιον κατὰ Νῆσον εἰς διπλοῦν, ἐν ἐκ τῶν ὁποίων ἐδόθη εἰς τὸν Ὕπαρχον ἑκάστης νήσου, τὸ δ' ἕτερον ἐστάλη εἰς τὸ Ἀρχειοφυλάκειον Κερκύρας, τὸ δὲ διὰ τῆς ΞΣΤ' πράξεως τῆς Ζ' Γερουσίας, ἐλήφθη πλήρης πρόνοια καὶ ἐρρυθμίσθησαν κατὰ τρόπον ἄψογον τὰ σχετικὰ μὲ τὰ διδλία Μεταγραφῶν καὶ τὰ Ὑποθηκοφυλακεῖα ἐν γένει. Θὰ πρέπει συνεπῶς τὸ Δημόσιον νὰ γνωρίζῃ ποῖα κτήματα τοῦ ἀνήκουν ἐὰν ἔχῃ ἰδιοκτησίαν τοιαύτην ἐν Ἑπτανήσῳ, ἐκ τοῦ κτηματολογίου τούτου, εἰς τὸ ὁποῖον πάντως, ἐὰν ὑπάρχουν κτήματα ἐγγεγραμμένα. Θὰ εἶναι κτήματα περιειλθόντα οὐτῶ ἐξ εἰδικῶν λόγων καὶ οὐχὶ ἐκ γενικῶν τοιούτων, ἤτοι κατὰ διαδοχὴν καὶ συνεπεία ὑπεισελεύσεως εἰς τὰ δικαιώματα τοῦ Ἰονίου κράτους.

Πρὸς ὁλοκλήρωσιν τοῦ θέματος σημειῶ ἁπλῶς καὶ τὴν ΞΗ' πρᾶξιν τῆς Ζ' Γερουσίας, δι' ἧς καθωρίσθη ὁ τρόπος διαχειρίσεως τῶν Ἐπιχωρίων Προσόδων ἢ ἀνάλυσις τῆς ὁποίας παρέλκει πρὸς τὸ παρὸν εἰς τὰ πλαίσια τῆς παρούσης μελέτης.

Ἐν τῷ μεταξὺ ὡς ἀνωτέρω ἐτονίσθη ἐγένετο συστηματοποίησις τῆς Νομοθεσίας κατὰ τὴν διάρκειαν τῆς προστασίας καὶ ἐψηφίσθησαν οἱ διάφοροι κώδικες. Ὁ Ἰόνιος Κῶδιξ κατηρτίσθη ἐπὶ τῇ δάσει τοῦ Κώδικος τῶν δύο Σικελιῶν καὶ τοῦ Γαλλικοῦ Ἀστικοῦ Κώδικος. Ἐν τῷ Κώδικι τούτῳ καὶ ἐν ἄρθροις 423 — 426 προσδιορίζονται ποῖα κτήματα θεωροῦνται ὡς ἀνήκοντα εἰς τὸ Δημόσιον, ἐν ἄρθρῳ δὲ 427 καθορίζονται ποῖα εἶναι τὰ κοινοτικὰ τοιαῦτα. Δὲν ὑπάρχει οὐσιώδης διαφορὰ ὡς πρὸς τὰς σχετικὰς περὶ τούτων διατάξεις τοῦ Νόμου «Περὶ διακρίσεως κτημάτων» τοῦ 1837 ὃν ἐμνημονεύσαμεν ἀνωτέρω καὶ ὅστις ἐπεξετάθη καὶ εἰς τὰς νήσους τοῦ Ἰονίου μετὰ τὴν Ἕνωσιν καὶ ἰσχυσεν μέχρι τῆς εἰσαγωγῆς τοῦ νέου Ἀστικοῦ Κώδικος.

Ἐξ ἄλλου κατὰ τὸν αὐτὸν Κώδικα τὸ Δημόσιον ὑπόκειται εἰς τὰς αὐτὰς παραγραφὰς ὡς οἱ Ἰδιῶται (ἄρθρον 2061) ἰσχύει δὲ ἡ τακτικὴ καὶ ἡ ἔκτακτος χρησικτησία διὰ τὰ ἀκίνητα.

Εἶναι λεπτομερέστεραι αἱ διατάξεις τοῦ Κώδικος τούτου αἱ ἀναφερόμεναι εἰς τὰς ἀγροληψίας, τὰς ἐμφυτεύσεις καὶ τὰς ἐδαφονομάς (ἄρθρα 1627 — 1680) καὶ εἶναι πρόδηλον ἀκριδῶς ἐκ τῶν διατάξεων τούτων ὅτι ἡ προστασία δὲν ἔθιξεν τὰ προνόμια τῶν εὐγενῶν εἰς χεῖρας τῶν ὁποίων εὑρίσκετο εἰσέτι τὸ μεγαλύτερον μέρος τῆς ἀκινήτου ἰδιοκτησίας. Καὶ ἀναφέρει μὲν ὁ Χιώτης ὅτι ὁ ἀρμοστὴς Ἄδαμ ἐμερίμησεν διὰ τὴν ἀπελευθέρωσιν τῶν τιμαρτιωτικῶν κτημάτων καὶ ἐρούθμισεν τὰ ἐδαφονόμια, τὰ ἀγροληπτικὰ μερίδια καὶ τοὺς ἐμφυτευτικοὺς κανόνας (Τ. 5 σελ. 16). Δὲν φαίνεται ὅμως νὰ ἔγινε σπουδαῖον δῆμα ὅσον ἀφορᾷ τὴν ἀπελευθέρωσιν τῶν εἰσέτι ὀφισταμένων τιμαριωτικῶν κτημάτων καὶ τὴν ἀποκατάστασιν τῶν καλλιεργητῶν χωρικῶν. Μεταγενεστέρως ἤτοι μετὰ τὴν ἕνωσιν διὰ τὴν Κέρκυρα ἰδίᾳ καὶ διὰ τὰς Νόμιμον ΣΜΔ)1867, ΒΣΤΓ')894, ΔΝΔ)1912 Ν. Δ. 5)11 Ἰουλίου 1927 καὶ τοῦ Νόμου 5190)1931 ἐρυθμίσθησαν τὰ θέμαεα ταῦτα. διὰ τῆς «ὑποχωρήσεως τῆς ψιλῆς κυριότητος ἔναντι τῆς ὠφελίμου ὡς λέγει ὁ Α. Παπαναστασίου εἰς τὴν αἰτιολογικὴν ἔκθεσιν τοῦ Νόμου Δ.Ν.Δ. 1912 ὡς εἰσηγητὴς τῆς ἀσομδίας κοινοδουλευτικῆς Ἐπιτροπῆς.

Δὲν ἔχομεν διατάξεις εἰδικὰς διὰ τὰς λοιπὰς νήσους καὶ τοῦτο εἶναι ἐνδεικτικὸν τοῦ ὅτι δὲν ὑπῆρξαν τὸ εἰς τὴν ἰδίαν τουλάχιστον ἔκτασιν κτήματα τῆς ἀνωτέρω κατηγορίας, ὥστε νὰ ἀπαιτῆται εἰδικὴ ρύθμισις. Ἐν Κυθήροις εἰδικῶς ἐλάχιστα περισῶθησαν τοιαῦτα κτήματα γνωστὰ εἰς πολλὰς περιπτώσεις ὡς «ἀρχοντικά», ἡ λέξις ὁποδηλοῖ τὴν ποοέλευσιν, διὰ τὰ ὁποῖα κατεδάλλετο νιδέλλο εἰς χρῆμα ἢ μέρος τῶν εἰσοδημάτων κατὰ συυφωνίαν. Δὲν ἐχρειάσθη ὅμως εἰδικὴ ρύθμισις καὶ παοδεμείναν εἰς τὰς οἰκογενείας τῶν ἀονικῶν ἰδιοκτητῶν ἐὰν δὲν ἐξεποιήθησαν ἐν τῷ μεταξύ.

ΕΥΧΑΡΙΣΤΗΡΙΑ

Πάντας τοὺς συγγενεῖς, φιλτάτους συμπατριώτας, τὰ Διοικ. Συμδούλια τῶν Κυθηραϊκῶν Σωματείων, συναδέλφους καὶ λοιποὺς φίλους, τοὺς συμμετασχόντας εἰς τὸ δαρὺ πένθος μας ἐπὶ τῷ θανάτῳ τῆς πολυαγαπημένης μας μητρὸς

ΕΛΕΝΗΣ ΞΕΝ. ΣΑΡΑΝΤΟΠΟΥΛΟΥ

τοὺς εὐχαριστοῦμεν ἀπείρως.

Τὰ τέκνα της Κωνστ. καὶ Αἰκατ. Σαραντοπούλου, Χαρίλιαος Ξ. Σαραντόπουλος καὶ Μαρία Ξ. Σαραντοτούλου.

Πάντας τοὺς μετασχόντας τοῦ πένθους μας ἐπὶ τῷ θανάτῳ τῆς λατρευτῆς μας μητρὸς καὶ μάμης

ΑΝΝΑΣ Ι. ΚΡΙΘΑΡΗ

εὐχαριστοῦμεν θερμῶς.

Τὰ τέκνα: Εὐάγγελος καὶ Ἑλένη Κρίθαρη. Μαρία καὶ Σοφοκλῆς Μύρου. Καὶ Ἀντώνιος Ι. Κρίθαρης. Οἱ ἀδελφοί: Σταμάτιος καὶ Μαρία Βαλμᾶ. Οἱ ἐγγονοί. Οἱ λοιποὶ συγγενεῖς.

Πάντας τοὺς μετασχόντας τοῦ πένθους μας, ἐπὶ τῷ προώρῳ θανάτῳ τοῦ λατρευτοῦ μας υἱοῦ, ἀδελφοῦ καὶ θείου

ΕΥΑΓΓΕΛΟΥ Π. ΚΟΡΩΝΑΙΟΥ

εὐχαριστοῦμεν θερμῶς.

Ὁ πατὴρ: Παναγιώτης Ι. Κορωναῖος ἢ Πουλάκης. Οἱ ἀδελφοί: Ἰωάννης καὶ Σοφία Κορωναίου, Ἰωάννης Ν. Κασιμάτης. Δημήτριος καὶ Ἀλίκη Κορωναίου, Μαργαρίτα καὶ Εὐάγγελος Χριστιάνος. Καὶ Ἀναστάσιος Π. Κορωναῖος. Οἱ ἀνεψιοί. Οἱ λοιποὶ συγγενεῖς.

—Ἐπιθυμοῦμεν νὰ εὐχαριστήσωμεν τοὺς συγγενεῖς καὶ φίλους μας, οἱ ὁποῖοι συνεμμερίσθησαν τὴν λύπην μας, διὰ τὸν θάνατον τῆς λατρευτῆς μας Μητέρας καὶ Γιαγιᾶς

ΕΥΦΡΟΣΥΝΗΣ Ι. ΠΑΝΑΡΕΤΟΥ

Τὰ τέκνα: Δημήτριος, Βίκτωρ, Διονύσιος, Πιπίτσα, Γεώργιος. Οἱ ἐγγονοί. Οἱ λοιποὶ συγγενεῖς.

Πάντας τοὺς μετασχόντας τοῦ πένθους μας ἐπὶ τῷ θανάτῳ τῆς λατρευτῆς μας συζύγου, μητρός, ἀδελφῆς, μάμης καὶ προμάμης

ΠΑΝΑΓΙΩΤΙΤΣΑΣ Π. ΣΟΥΡΗ

εὐχαριστοῦμεν θερμῶς

Ὁ σύζυγος: Παναγιώτης Σουρῆς. Τὰ τέκνα: Γεωργία Σουρῆ, Μηνᾶς καὶ Ἰωάννα Μ. Σουρῆ, Ἐμμανουὴλ καὶ Ζηνοδία Ἐμμ. Σουρῆ, Χαράλαμπος καὶ Τιτίκα Σουρῆ, Καλλιόπη καὶ Γεώργιος Διακόπουλος, Εὐάγγελος καὶ Νέλλα Σουρῆ. Οἱ ἀδελφοί: Εὐάγγελος Βενάρδος καὶ Μαρούλη Καψάνη. Οἱ ἐγγονοί. Οἱ δισεγγονοί. Οἱ λοιποὶ συγγενεῖς.

Πάντας τοὺς μετασχόντας τοῦ πένθους μας ἐπὶ τῷ θανάτῳ τῆς ἀγαπημένης μητρὸς μάμης καὶ προμάμης

ΑΓΓΕΛΙΚΗΣ Γ. ΚΥΝΗΓΑΛΑΚΗ

εὐχαριστοῦμεν θερμῶς.

Τὰ τέκνα: Σπῦρος καὶ Μαρία Κυνηγαλάκη, Κων)νος καὶ Ζαφειρία Κυνηγαλάκη, Αἰκατερίνη καὶ Ἐμμανουὴλ Δραντδάκης, Μαρία Εὐαγγ. Καρανικόλα, Σοφία καὶ Γεώργιος Πλουμίδης καὶ Μπαμπίνα καὶ Μυρων Γαλανάκης. Οἱ ἐγγονοί. Οἱ λοιποὶ συγγενεῖς.

Πάντας τοὺς μετασχόντας τοῦ πένθους μας, ἐπὶ τῷ θανάτῳ, τῆς λατρευτῆς μας μητρὸς καὶ μάμης

ΕΛΕΝΗΣ Γ. ΜΟΔΕΑ

εὐχαριστοῦμεν θερμῶς.

Αἱ οἰκογένειαι: Εὐαγγελίας Ἰωαν. Κρίθαρη, Ἄννας Μάστορη καὶ Μαρίας Τραμουντάνα. Οἱ λοιποὶ συγγενεῖς.

Πάντας τοὺς μετασχόντας τοῦ πένθους μας ἐπὶ τῷ θανάτῳ τῆς προσφιλοῦς μας μητρὸς καὶ μάμης

ΣΟΦΙΑΣ Θ. ΚΑΣΙΜΑΤΗ

εὐχαριστοῦμεν θερμῶς

Τὰ τέκνα: Ἰωάννης καὶ Σοφία Ι. Κασιμάτη, Νικόλαος καὶ Σταματίνα Ν. Κασιμάτη, Γεώργιος Θ. Κασιμάτης, Κων)νος καὶ Διαμάντα Κ. Κασιμάτη, Χαράλαμπος καὶ Ἑλένη Χ. Στάθη, Μαρίκα Κούτσικα καὶ Χριστῖνα Θ. Κασιμάτη. Οἱ ἐγγονοί. Οἱ λοιποὶ συγγενεῖς.

ΜΠΕΛΛΑ ΝΤΟΝΑ
ΕΙΔΗ ΓΑΜΟΥ
ΠΑΙΔΙΚΑ — ΒΑΠΤΙΣΤΙΚΑ
ΠΑΡΗ Γ. ΓΛΥΤΣΟΥ
ΠΑΤΗΣΙΩΝ 167
ΑΘΗΝΑΙ 880.079

ΚΥΘΗΡΑΪΚΑ ΠΕΝΘΗ

ΕΛΕΝΗ Γ. ΜΟΔΕΑ

Ἀπεδίωσεν εἰς τὴν πόλιν Μπό

«ΚΥΘΗΡΑΪΚΗ ΔΡΑΣΙΣ»
ΑΝΕΞΑΡΤΗΤΟΣ ΕΦΗΜΕΡΙΣ
ΕΚΔΙΔΟΜΕΝΗ ΑΠΑΞ ΤΟΥ ΜΗΝΟΣ
ΟΡΓΑΝΟΝ ΤΟΥ ΚΥΘΗΡΑΪΚΟΥ ΛΑΟΥ

ΕΤΗΣΙΑΙ ΣΥΝΔΡΟΜΑΙ
Ἐσωτερικοῦ ..... δρχ. 60
Ἀμερικῆς ..... $ 8
Αὐστραλίας-Ἀφρικῆς £ 2½
Τράπεζαι - Ὀργανισμοὶ δρ. 300
Μεγάλαι ἐπιχειρήσεις δρ. 100

Ἁπλαῖ καὶ συστημέναι ἐπιστολαὶ δέον νὰ ἀπευθύνονται: ΙΩΑΝΝΗΝ Σ. ΚΑΣΙΜΑΤΗΝ Βουλγαροκτόνου 4 — Ἀθῆναι Τ. 705

ΤΙΜΗ ΦΥΛΛΟΥ ΔΡΑΧ. 5

Αἱ ἀπόψεις μας

ΑΞΙΟΣ ΕΠΑΙΝΟΥ

Ὁ ἀνταποκριτής μας κ. Ἀθανάσιος Καστρίσος, ἡ κ. Ἀφροδίτη Φριλίγκου καὶ πολλοὶ ἄλλοι κάτοικοι διαφόρων κοινοτήτων τῆς Νήσου, μᾶς παρακαλοῦν νὰ διατυπώσωμεν ἀπὸ τῆς στήλης αὐτῆς θερμοὺς ἐπαίνους πρὸς τὸν ἱκανότατον κτηνίατρον κ. Παναγιώτην Ἀποστολόπουλον καὶ πρὸς τὸν ἀκούραστον βοηθόν του κ. Βασίλειον Μεγαλοκονόμου, διὰ τὴν προθυμίαν καὶ τὸ ἐνδιαφέρον ποὺ ἐπιδεικνύουν περὶ τὴν ἐκτέλεσιν τῶν καθηκόντων των, ὑποβαλλόμενοι συνεχῶς εἰς πολλοὺς κόπους. Τοῦ Ἀθανασίου Καστρίσου ἐσώθη ὁ γάϊδαρός του, τῆς Ἀφροδίτης Φριλίγκου, ἡ κατσίκα της καὶ ἄλλοι μᾶς γράφουν ὅτι θὰ ἔχαναν ἀγελάδες καὶ ἄλλα ζῶα, ἂν ὁ κτηνίατρος δὲν ἔσπευδε εἰς βοήθειάν των. Καὶ γνωρίζομεν ὅλοι τί σημαίνει διὰ μίαν πτωχὴν γεωργικὴν οἰκογένειαν ἡ ἀπώλεια ἑνὸς ἢ καὶ περισσοτέρων ἀπὸ τὰ ζῶα της. Τὰ τελευταῖα χρόνια μὲ τὴν γενικὴν ἀκατασταστίαν ποὺ μαστίζει τὸν τόπον μας, μὲ τὴν ἀσυδοσίαν μέσα εἰς τὴν ὁποίαν κινοῦνται αἱ πλεῖσται τῶν δημοσίων ὑπηρεσιῶν, ὁ μάρτυς λαός μας ὅταν εὑρεθῇ ἐνώπιον ὑπαλλήλων οἱ ὁποῖοι ἔχουν συναίσθησιν εὐθύνης, ἀνθρωπισμὸν καὶ κατανόησιν, ἐντυπωσιάζεται. Καὶ τιμᾷ καὶ σέβεται τοὺς ὑπαλλήλους αὐτούς. Καθὼς λοιπὸν μᾶς γράφουν ἀπὸ τὰ Κύθηρα συμπεραίνομεν ὅτι ὁ κ. Παναγιώτης Ἀποστολόπουλος (ἔξοχος ἐπιστήμων, κτηνίατρος) καὶ ὁ βοηθός του κ. Βασίλειος Μεγαλοκονόμος, ἀνήκουν εἰς τοὺς εὐσυνειδήτους καὶ καλοὺς ὑπαλλήλους. Τοὺς εὐχαριστοῦμεν θερμότατα διὰ λογαριασμὸν τῶν ἐπιστολογράφων μας.

Καὶ μιὰ παράκληση διὰ τὸν κ. Κτηνίατρον: Μὴ ξεχάσῃ νὰ ἐφοδιάσῃ τὸ κτηνιατρεῖον του μὲ ἐνέσεις κατὰ τῆς «μόρβας» διὰ τὰ κουτάβια καὶ ἀντιλυσσικὰς διὰ μικροὺς καὶ μεγάλους (σκύλους).

ΕΠΙΤΑΚΤΙΚΟΝ ΚΑΘΗΚΟΝ

Κατὰ τὴν τρομερὰν νύκτα τοῦ ναυαγίου τοῦ ὀχηματαγωγοῦ «Ἡράκλειον», ἡ ἐπικρατοῦσα σφοδροτάτη τρικυμία παρέσυρε καὶ κατέστρεψε ἕνα σημαντικὸν τμῆμα τοῦ παραλιακοῦ δρόμου Καψαλίου, εἰς μῆκος τεσσαράκοντα περίπου μέτρων. Καὶ κατόπιν αὐτοῦ διεκόπη τελείως ἡ ἐπικοινωνία μὲ τὸ τμῆμα τοῦ οἰκισμοῦ, τὸ κείμενον πλησίον τοῦ παλαιοῦ ὑδραγωγείου. Ἀπὸ τῆς ἡμέρας ἐκείνης παρῆλθον τρεῖς μῆνες καὶ οὐδεμία ἐνέργεια ἐγένετο διὰ τὴν ἐπισκευὴν τοῦ καταστραφέντος ὁδικοῦ τμήματος καὶ ἀποκατάστασιν τῆς ἐπικοινωνίας. Ἡ ἐπισκευὴ τοῦ δρόμου εἶναι ἀνάγκη νὰ γίνῃ τὸ ταχύτερον. Καὶ διὰ νὰ διαφυλαχθῇ ἀπὸ παρομοίας καταστροφὰς εἰς τὸ μέλλον, χρειάζεται νὰ ὑποστηριχθῇ καθ' ὅλον τὸ μῆκος του μὲ τοῖχον, ὅπως ἐγένετο καὶ μὲ τὸν ὑπόλοιπον παραλιακὸν δρόμον. Ἡ κοινότης Κυθήρων καὶ ἡ Λιμενικὴ ἐπιτροπὴ ἂς ἐπιληφθοῦν τοῦ θέματος. Ἔχουν ἐπιτακτικὸν καθῆκον.

ΔΙΑ ΤΟΝ Ο.Τ.Ε.

Συνεχῆ καὶ ἀδιάκοπα εἶναι τὰ παράπονα τῶν κατοίκων τῆς Νήσου, διὰ τὴν πλημμελῆ ἔξυπηρέτησιν αὐτῶν, ἀπὸ ἀπόψεως τηλεφωνικῆς ἐπικοινωνίας μὲ τὰς Ἀθήνας, τὴν λοιπὴν Ἑλλάδα καὶ τὸ ἐξωτερικόν. Ἡ ἀκουστικότης, ὡς ἐπὶ τὸ πλεῖστον εἶναι ἄθλία. Πολλάκις καταναλίσκει κανεὶς δύο καὶ περισσότερα τρίλεπτα χωρὶς νὰ ἐπιτύχῃ νὰ ὁμιλήσῃ πέραν τῆς Νήσου. Ἐπίσης ἀνεπαρκεῖς εἶναι αἱ ὧραι λειτουργίας τῶν τηλεφώνων. Ἀπὸ τῆς 6ης ἀπογευματινῆς μέχρι τὴν πρωΐαν τῆς ἑπομένης ἡμέρας, ἡ Νῆσος εἶναι ἀπομονωμένη τηλεφωνικῶς. Ὁμοίως ἡ μεσημβρινὴ διακοπὴ ἡ ὁποία γίνεται ἀπὸ 12—3 μ.μ. εἶναι ἀτύχημα διὰ τοὺς ἐνδιαφερομένους. Διότι εἰς τὰς Ἀθήνας τὰ κυριώτερα γραφεῖα καὶ αἱ Κρατικαὶ ὑπηρεσίαι ἐργάζονται μέχρι τὰς 2 μ.μ. Τότε ὅμως τὰ γραφεῖα ΟΤΕ Κυθήρων εἶναι κλειστά. Ἀντιθέτως πρὸς τὰς ὑπεραστικάς, ἡ τοπικὴ ἐπικοινωνία εἶναι λίαν ἱκανοποιητική. Καὶ ἀρκετὰ τηλεφωνεῖα ὑπάρχουν εἰς τὸ Νησὶ καὶ καλῶς λειτουργοῦν. Ἀνήκει δικαία ἀναγνώρισις εἰς τὸν τοπικὸν προϊστάμενον τοῦ ΟΤΕ κ. Ἰωάννην Κασιμάτην, καὶ εἰς τὸν διευθυντὴν τοῦ γραφείου Ποταμοῦ κ. Κομηνόν. Χάρις εἰς τὰς φροντίδας καὶ τὸν ζῆλον των τὰ τοπικὰ τηλεφωνεῖα λειτουργοῦν ἄριστα. Τὸ μόνον παράπονον εἶναι καὶ ἐδῶ ὁ περιορισμένος χρόνος λειτουργίας. Ἂς ἐλπίσωμε ὅτι ἡ Διοίκησις τοῦ Ο.Τ.Ε. θὰ θελήσῃ νὰ ἐξετάσῃ μὲ εὐμένειαν τὰς περιπτώσεις τῶν μεμονωμένων καὶ ἀπομακρυσμένων μικρῶν ἐπαρχιῶν, ὅπως εἶναι καὶ τὸ Νησί μας. Κάποια λύσις τοῦ ὀξυτάτου προβλήματος θὰ εὑρεθῇ.

ΤΡΙΑ ΣΤΙΓΜΙΟΤΥΠΑ ΑΠΟ ΤΟ ΧΟΡΟ ΤΟΥ ΚΥΘΗΡΑΪΚΟΥ ΣΥΝΔΕΣΜΟΥ ΑΘΗΝΩΝ

Τὸν θαυμάσιον χορὸν τοῦ Κυθηραϊκοῦ Συνδέσμου Ἀθηνῶν ἐτίμησεν διὰ τῆς παρουσίας του ὁ διακεκριμένος συμπατριώτης μας κ. Γρηγόρης Π. Κασιμάτης, πρώην ὑπουργός, μετὰ τῆς ἀξιοτίμου συζύγου του Ἔφης. Ἀνωτέρω σχετικὸν στιγμιότυπον. Εἰς τὸ μέσον μερικὰ ἀπὸ τὰ χαριτωμένα κορίτσια ποὺ μὲ τὴν τοπικὴν ἐνδυμασίαν ἔδωκαν τὸν τόνον τῆς Κυθηραϊκῆς βραδυᾶς. Δεξιὰ αἱ οἰκογένειαι Νίκου Δ. Φατσέα καὶ Ἐμμανουὴλ Σ. Μεγαλοοικονόμου, ποὺ ἐτίμησαν τὸν χορόν. Φαίνεται ἐπίσης ὁ τέως πρόεδρος τῆς Κυθηραϊκῆς Ἀδελφότητος Νέας Ὑόρκης Ἀμερικῆς κ. Στέφανος Ι. Φατσέας μετὰ τῆς λαμπρᾶς οἰκογενείας Ἀκμάν, καὶ ἄλλοι.

Μεγάλην ἐπιτυχίαν ἐσημείωσεν καὶ ἐφέτος ὁ ἀποκρηάτικος χορὸς τοῦ Κυθηραϊκοῦ Συνδέσμου Ἀθηνῶν. Ἐδόθη τὴν τελευταίαν Κυριακὴν τῶν ἀπόκρεω εἰς τὰς εὐρυχώρους καὶ πολυτελεῖς αἰθούσας τοῦ ξενοδοχείου «Βασιλεύς Γεώργιος» καὶ συνεκέντρωσεν πολυαρίθμους συμπατριώτας ἐκ τῆς παροικίας Ἀθηνῶν καὶ Πειραιῶς. Μεταξὺ τῶν ἄλλων τὸν χορὸν ἐτίμησαν διὰ τῆς παρουσίας των ὁ διακεκριμένος συμπατριώτης βουλευτὴς καὶ πρώην ὑπουργὸς κ. Γρηγόρης Π. Κασιμάτης μετὰ τῆς ἐριτίμου κυρίας του Ἔφης καὶ ὁ φιλοκυθήριος βουλευτὴς καὶ πρώην ὑπουργὸς κ. Γεώργιος Ἀνδριανόπουλος μετὰ τῆς ἀξιοτίμου κυρίας του.

Κατὰ τὰ καθιερωμένα τὸν χορὸν ἤνοιξαν μὲ τὸν Κυθηραϊκόν, σπαλετοφόροι δεσποινίδες τῆς παροικίας, ἡ ἐμφάνισις τῶν ὁποίων ἐγένετο δεκτὴ μὲ παρατεταμένα χειροκροτήματα. Τὸν χορὸν ἔσυρε μὲ λεβεντιὰ καὶ χάρι ὁ γνωστὸς νέος κ. Γεώργιος Ν. Καλλίγερος, ἢ Μπογιώκος, ντυμένος μὲ τὴν Τσιριγώτικη βράκα. Μετὰ τὸν Κυθηραϊκὸν ἐχορεύθησαν καὶ ἄλλοι τοπικοὶ καὶ Ἑλληνικοὶ χοροί. Τὰ κορίτσια ποὺ ἐστόλισαν τὸν χορὸν μὲ τὴν τοπικήν μας ἐνδυμασίαν, ἦταν τὰ ἑξῆς: Μόνα Π. Τριφύλλη, Μαρία Θ. Σαμίου, Βασιλικὴ Θ. Σαμίου, Ζωὴ Χρυσικοῦ, Καίτη Βαλασοπούλου, Αἰκατερίνη Πετροχείλου, Ἀγάπη Πετροχείλου, Σούλα Ν. Κορωναίου, Ἀλίκη Ν. Σοφίου, Ρένα Γιαλούρη, Ἀλίκη Πασπαλᾶ καὶ Χρυσάνθη Τσιτσινάκη.

Εἰς ἓν ἀπὸ τὰ διαλείμματα τοῦ χοροῦ, ὁ πρόεδρος τοῦ Κυθηραϊκοῦ Συνδέσμου, διακεκριμένος συμπατριώτης μας κ. Ἰωάννης Στάης διὰ συντόμου ὁμιλίας του ἐχαιρέτισεν τοὺς παρισταμένους καὶ ἐξέφρασεν πρὸς αὐτοὺς τὰς εὐχαριστίας τοῦ Δ. Σ. διὰ τὴν συμμετοχήν των εἰς τὴν ἑορτὴν τοῦ χοροῦ καὶ εἰς τὰς λοιπὰς ἐκδηλώσεις τοῦ Συματείου. Μὲ τὰς ἐκδηλώσεις αὐτάς, ἐτόνισεν ὁ κ. Στάης, ἐπιτυγχάνεται ἡ σύσφιξις τῶν πατριωτικῶν δεσμῶν μεταξὺ τῶν μελῶν τῆς παροικίας μας, καὶ ἐξυπηρετοῦνται τὰ γενικώτερα συμφέροντα τῆς ἀγαπημένης μας ἰδιαιτέρας πατρίδος.

Ὁ χορὸς διήρκεσεν μὲ ἀδιάπτωτον εὐθυμίαν μέχρι τῶν πρωϊνῶν ὡρῶν. Αἱ καλλιτεχνικαὶ ἐμφανίσεις τῶν διαφόρων συγκροτημάτων ἦσαν ἐπιτυχεῖς καὶ ἀπέσπασαν τὰ χειροκροτήματα τῶν παρισταμένων. Ἐξαιρετικὸς, ὅπως πάντοτε, εἰς τὴν.... φευγαλέαν παρουσίαν του ὁ κ. Οἰκονομίδης. Ἦλθε, εἶδε τὸ Γρηγόρη μας στό.... κέντρο (τῆς αἰθούσης) καὶ ἀτῆλθε, χωρὶς νὰ δεχθῇ οὔτε ἕνα οὐΐσκι. Πάντως τὸν εὐχαριστοῦμεν καὶ διὰ τὴν.... οἰκονομίαν αὐτὴν καὶ διὰ τὰ γέλια ποὺ κυριολεκτικῶς μᾶς.... χάρισε. Νἆναι καλά καὶ τοῦ χρόνου.... κάνομε τὸ χρέος μας. Ἡ ὀργάνωσις τοῦ λαχείου ἦτο ἀρίστη καὶ ἀπέφερεν ἱκανοποιητικὸν ἔσοδον ὑπὲρ τοῦ Συνδέσμου.

Ὁμοίως ἡ ἀγορὰ ποὺ ἠκολούθησε τὸ λαχεῖον ἦτο πολὺ προσοδοφόρος, χάρις εἰς τὴν μαεστρία τοῦ λογοτέχνου μας κ. Πάνου Φύλλη, ὁ ὁποῖος διηύθυνεν τὴν.... ἐπιχείρησιν.

Ὅλη ἡ ὀργάνωσις τοῦ χοροῦ ἦτο ἄψογος. Καὶ οἱ συμπατριῶται οἱ πλεῖστοι τῶν ὁποίων παρέμειναν εἰς τὴν αἴθουσαν πέραν τῆς τετάρτης πρωϊνῆς ὥρας, ἀπεκόμισαν τὰς καλυτέρας ἐντυπώσεις. Ὁλόκληρον τὸ Διοικητικὸν Συμβούλιον τοῦ Κυθηραϊκοῦ Συνδέσμου εἰργάσθη ἐπὶ ἡμέρας, μὲ ζῆλον καὶ ἱκανότητα. Καὶ κατώρθωσε νὰ παρουσιάσῃ μιὰ Κυθηραϊκὴ βραδυά, ἀπὸ τὰς ὀλίγας. Τοῦ ἀνήκουν θερμότατα συγχαρητήρια καὶ εὐχαριστίαι τῆς παροικίας. Ἐπίσης ἀνήκουν εὐχαριστίαι εἰς τὰ κορίτσια τῆς παροικίας καὶ τὸν νεαρὸν Γεώργιον Καλλίγερον, διὰ τὸν ὡραῖον χορὸν ποὺ μᾶς χάρισαν μὲ τὰς τοπικὰς ἐνδυμασίας καθὼς καὶ πρὸς τοὺς Κυθηρίους καὶ φιλοκυθηρίους καταστηματάρχας Ἀθηνῶν καὶ Πειραιῶς, οἱ ὁποῖοι προσέφερον, μὲ προθυμίαν καὶ εὐχαριστησιν τὰ ὡραῖα ἀντικείμενα τοῦ λαχείου. Εἰς ὅλους εὐχόμεθα «καὶ τοῦ χρόνου».

ΑΠΟ ΤΟΥΣ ΚΟΙΝΟΤΑΡΧΑΣ

Ψήφισμα διαμαρτυρίας ἐνεκρίθη διὰ τὸ θέμα τῶν χέρσων ἐκτάσεων

Κατόπιν τοῦ σάλου ὁ ὁποῖος ἐδημιουργήθη ἀπὸ τὴν προσπάθεια τῶν Δασικῶν ὑπηρεσιῶν νὰ χαρακτηρίσουν ὡς δημοσίας ὅλας τὰς μὴ καλλιεργουμένας ἐκτάσεις τῶν Κυθήρων, συνῆλθον εἰς Καρβουνάδες οἱ πρόεδροι τῶν κοινοτήτων, διὰ νὰ μελετήσουν τὴν κατάστασιν καὶ νὰ λάβουν ἐνεργὸν θέσιν ἐπὶ τοῦ δημιουργηθέντος ζητήματος.

Ἡ σύσκεψις ἐγένετο τὴν 6ην Μαρτίου, παρέστη δὲ εἰς αὐτὴν καὶ ὁ Σεβασμιώτατος Μητροπολίτης Κυθήρων. Κατ' αὐτήν, ἀφοῦ ἐξητάσθη τὸ φλέγον τοῦτο ζήτημα, ἐξεδόθη τὸ ἀκόλουθον ψήφισμα πρὸς τὰς ἁρμοδίας ἀρχάς, τὴν Βουλὴν καὶ τὴν Κυβέρνησιν:

Ἐν Κυθήροις σήμερον τὴν 6ην Μαρτίου τοῦ 1967, οἱ ὑπογεγραμμένοι Πρόεδροι τῶν Κοινοτήτων τῆς Ἐπαρχίας Κυθήρων, συνήθροισμεν εἰς Ἔκτακτον Γενικὴν Συνέλευσιν, ἵνα ἐξετάσωμεν τὸ δημιουργηθὲν ζήτημα ἐκ τῆς ὑπὸ τοῦ Ἑλληνικοῦ Δημοσίου, μέσῳ τοῦ Δασαρχείου Ἀττικῆς κοινοποιήσεως εἰς τινας κατοίκους τῆς Νήσου πρωτοκόλλου διοικητικῆς ἀποβολῆς των ἐκ διαφόρων χέρσων ἀγροτεμαχίων, κατεχομένων ὑπ' αὐτῶν ἢ τῶν δικαιοπαρόχων των ἀπὸ ἀμνημονεύτων χρόνων, περιλαμβανόντων δ' ἐντὸς αὐτῶν θαμνώδη δασικὴν βλάστησιν, μὲ τὴν πάντη ἀβάσιμον καὶ ἀστήρικτον δικαιολογίαν τοῦ Ἑλληνικοῦ Δημοσίου, ὅτι τὰ κτήματα ταῦτα ἀποτελοῦσι δασικὰς ἐκτάσεις ἀνηκούσας εἰς αὐτό, κατ' ἐφαρμογὴν δὲ τῶν διατάξεων τοῦ Β. Δ. τῆς 1)12) 1836, αἵτινες δὲν ἰσχύουσιν ἐνταῦθα.

Κατὰ τὴν Συνέλευσιν ταύτην ἀνεγνώσθησαν α) τὸ ὑπ' ἀριθ. 14286)1.4.1931 ἔγγραφον τοῦ Ὑπουργείου Ἐσωτερικῶν πρὸς τὸ Συμβούλιον Ἐπικρατείας, β) τὸ ὑπ' ἀριθ. 21211)30.3.49 τοιοῦτον τοῦ Ὑπουργείου Γεωργίας (Δ)νσεως Δασῶν) πρὸς τὸ Δασαρχεῖον Πατρῶν, γ) τὸ ὑπ' ἀριθ. 5819) 7.1.66 ἔγγραφον τοῦ Δασονομείου Κερκύρας πρὸς τὴν Τοπικὴν Ἐπιτροπὴν Τουρισμοῦ Κυθήρων καὶ δ) τὸ ὑπ' ἀριθ. 32)17.1.65 ὁμοιον τοιοῦτον τοῦ Δασονομείου Βονίτσης πρὸς τὴν ἰδίαν Ἐπιτροπήν, ὡς ἐπίσης καὶ τὸ ὑπ' ἀριθ. 8)27. 2.67 ἔγγραφον τῆς Τοπικῆς Ἐπιτροπῆς Τουρισμοῦ Κυθήρων πρὸς τοὺς Προέδρους τῶν Κοινοτήτων τῆς Νήσου.

Ἐκ πάντων τῶν ἀνωτέρω ἐγγράφων προκύπτει ἀναμφισβητήτως ὅτι εἰς τὰς Ἰονίους Νήσους εἰς ἃς περιλαμβάνονται καὶ τὰ Κύθηρα μετὰ τῶν περὶ αὐτὰ νησιδίων, οὐδέποτε εἶχε τὸ Ἑλληνικὸν Δημόσιον δικαιώματα ἰδιοκτησίας ἐπὶ τῶν ἐν αὐταῖς ὑπαρχουσῶν δασικῶν καὶ λοιπῶν ἐκτάσεων τῶν μὴ ἰδιωτικῶν, ἀλλ' αὗται ἀποτελοῦσαι πρὸ τῆς Ἑνώσεως τὴν Ἐθνικὴν Περιουσίαν ἐκάστης Νήσου, πε ρήλθον μετὰ τὴν Ἕνωσιν τῆς Ἑπτανήσου εἰς τὴν κυριότητα τῶν ἀποτελούντων ἑκάστην Νῆσον Δήμων, ὡς ἐπίκοινος αὐτῶν περιουσία, ἤδη δὲ ἀνήκουσιν εἰς τὰς διαδεχθείσας τοὺς Δήμους Κοινότητας, ἀπὸ κοινοῦ καὶ ἐξ ἀδιαιρέτου, συνιστῶται τὴν «Ἐπιχώριον Περιουσίαν» ἑκάστης Νήσου, ἣν διαχειρίζεται ἡ συμφώνως τῷ Νόμῳ ΡΝ τοῦ 1866 ἐκλεγομένη ὑπὸ τῶν Προέδρων τῶν Κοινοτήτων «Ἐπιτροπὴ Ἐγχωρίου Περιουσίας Κυθήρων».

Ἀφοῦ οἱ κ.κ. Πρόεδροι ἤκουσαν καὶ τὰς γνώμας διαφόρων ρητόρων ἀναπτυξάντων τὰς ἐπὶ τοῦ θέματος ἀπόψεις των, ψηφίζουσιν ὁμοφώνως:

ΝΑ ΔΙΑΚΟΠΗ ΑΜΕΣΩΣ ΚΑΘΕ ΕΝΕΡΓΕΙΑ ΕΝΑΝΤΙΟΝ ΤΩΝ ΠΤΩΧΩΝ ΣΥΜΠΑΤΡΙΩΤΩΝ

1) Διαμαρτύρονται ζωηρότατα πρὸς τὸν κ. Πρόεδρον τῆς Κυβερνήσεως, τὸν κ. Ὑπουργὸν Γεωργίας, τὸν κ. Ὑπουργὸν Ἐσωτερικῶν, τὴν Βουλὴν τῶν Ἑλλήνων, τοὺς κ. κ. Βουλευτὰς τῆς περιφερείας καὶ τοὺς κ. κ. Νομάρχας Ἀττικῆς καὶ Πειραιῶς, διὰ τὴν ἀδικαιολόγητον καὶ ἐντελῶς ἄστοχον δημιουργίαν καὶ προβολὴν ὑπὸ τῶν δασικῶν ὑπηρεσιῶν ἰδιοκτησιακῶν δικαιωμάτων ὑπὲρ τοῦ Ἑλληνικοῦ Δημοσίου, ἐπὶ δασικῶν καὶ λοιπῶν ἐκτάσεων τῆς Νήσου Κυθήρων καὶ τῶν ἐξαρτημάτων αὐτῆς.

2) Ἀξιοῦσι τὴν ἄμεσον διακοπὴν πάσης περαιτέρω δικαστικῆς ἢ διοικητικῆς ἐνεργείας ἀποσκοπούσης εἰς τὴν δημιουργίαν δικαιωμάτων ὑπὲρ τοῦ Ἑλληνικοῦ Δημοσίου ἐπὶ δασικῶν κλπ. ἐκτάσεων ἐν Κυθήροις καὶ τὴν ἐφαρμογὴν ἐνταῦθα τοῦ καθεστῶτος ἰσχύσαντος καὶ ἰσχύοντος ἐν προκειμένῳ καὶ εἰς τὰς λοιπὰς Ἰονίους Νήσους.

3) Παρακαλοῦσιν ὅπως ἡ δραστηριότης τοῦ Δασαρχείου καὶ ἡ ἀναδάσωσις τῆς Νήσου συνεχισθῶσιν ἐπὶ ἐκτάσεων τῆς διακοινοτικῆς καὶ ἀδιανεμήτου ταύτης περιουσίας, ἐπιλεγομένων ὑπὸ τῆς ὁλομελείας τῶν Προέδρων τῶν Κοινοτήτων τῆς Νήσου, τὰς ὁποίας προτιθέμεθα καὶ ὑποσχόμεθα νὰ θέσωμεν εἰς τὴν διάθεσιν τοῦ Ἑλληνικοῦ Δημοσίου διὰ τὸν ὡς ἄνω σκοπόν, ἐν συνενοήσει μετὰ τῶν ἁρμοδίων ὑπηρεσιῶν.

4) Ἐξουσιοδοτοῦσι τὸν ἐν Ἀθήναις «Κυθηραϊκὸν Σύνδεσμον» καὶ τοὺς ἐν Ἀθήναις δικηγόρους κ.κ. Ἰωάν. Ν. Στάην, Γρηγόρ. Λ. Κασιμάτην, Γεώρ. Ἰω. Κασιμάτην, Τάσον Κουκούλην, Σπυρ. Γ. Στρατηγὸν καὶ Κων. Π. Λουράντον, ὅπως παρακολουθήσωσι τὴν ὑπόθεσιν ταύτην ἐκ τοῦ πλησίον καὶ προβῶσιν εἰς οἱανδήποτε ἐνέργειαν κρίνουσι σκόπιμον διὰ τὴν κατοχύρωσιν τῶν δικαιωμάτων ἰδιοκτησίας καὶ τῶν κατοίκων καὶ τῶν Κοινοτήτων τῆς Νήσου, ἐπὶ τῶν πάσης φύσεως δασικῶν ἐκτάσεων ἐν αὐτῇ, εἰς οὐδένα ἕτερον ἀναγνωριζοντες τὸ δικαίωμα χειρισμοῦ τῆς ὑποθέσεως ταύτης, μηδὲ τῆς «Διαχειριστικῆς Ἐπιτροπῆς τῆς Ἐγχωρίου Περιουσίας Κυθήρων» ἐξαιρουμένης, τῆς ὁποίας ἡ ἐκ τοῦ ΡΝ Νόμου ἀπορρέουσα ἀποστολὴ εἶναι διαχειριστικὴ καὶ μόνον, καὶ οὐδεμίαν ἁρμοδιότητα ἐχούσης ἐπὶ ζητημάτων ἰδιοκτησιακῆς φύσεως. Ἐπίσης ἐξουσιοδοτοῦσι τὸν «Κυθηραϊκὸν Σύνδεσμον» Ἀθηνῶν καὶ τοὺς ἀνωτέρω ἀναφερθέντας δικηγόρους, ὅπως προβῶσιν εἰς πᾶσαν νόμιμον ἐνέργειαν διὰ τὴν ἔκδοσιν τοῦ ὑπὸ τοῦ ἄρθρου 11 τοῦ Νόμου ΡΝ προβλεπομένου Νόμου περὶ διανομῆς εἰς τὰς Κοινότητας τῆς Ἐπαρχίας Κυθήρων πάσης τῆς ἐπικοίνου Κοινοτικῆς Περιουσίας, ὡς ἐγένετο εἰς Κέρκυραν, Λευκάδα καὶ λοιπὰς Ἰονίους Νήσους.

5) Παρακαλοῦσι τοὺς κ. κ. Βουλευτὰς τῆς περιφερείας, ὅπως ὑποστηρίξωσι τὰ ἐν τῷ παρόντι ψηφίσματι αἰτήματα τῶν κατοίκων τῆς Νήσου.

6) Ἐκλέγουσιν Ἐπιτροπὴν ἐκ τῶν κ.κ. Προέδρων τῶν Κοινοτήτων Κυθήρων, Ποταμοῦ καὶ Καρβουνάδων. πρὸς ἣν ἀναθέτουσι τὴν φροντίδα τῆς παρακολουθήσεως τοῦ ζητήματος καὶ ἐνημερώσεως τῶν κ.κ. Προέδρων περὶ τῆς πορείας αὐτοῦ, ὡς καὶ τῆς ἐπιδράσεως ἀντιγράφων τοῦ παρόντος ψηφίσματος εἰς ὅλας τὰς ἐν αὐτῷ ἀναφερομένας Ἀρχὰς καὶ Ὑπόσωπα. Ἐφ' ᾧ συνετάχθη τὸ παρὸν καὶ ὑπογράφεται ὡς ἕπεται:

Οἱ Πρόεδροι τῶν Κοινοτήτων
Ὁ Πρόεδρος Κοινότητος Ποταμοῦ, Νικ. Τριφύλλης, Καραβᾶ Τρ. Κορωναῖος, Λογοθετιανίκων Σ. Κομηνός, Καρβουνάδων Βασ. Μαρσέλος, Κοντολιανίκων Ἰωάν. Λουράντος, Λειβαδίου Σπ. Γιαννιώτης, Μυρτιδίων Ἰω. Κασιμάτης, Φραντσίων Θεόδ. Μαρσέλλος, Βιαραδίκων Θ. Μαλακός, Μητάτων Χ. Σκλάβος, Φριλιγκιανίκων Παν. Τσιτσίλιας, Γερακαρίου Κ. Σουρής, Ἀρωνιαδίκων Μ. Βιαρόπουλος, Μυλοποτάμου Μ. Μαρσέλος».

Ἐλπίζομεν ὅτι κατόπιν τῆς γενικῆς ἐξεγέρσεως τῶν κατοίκων ἡ Κυβέρνησις θὰ εὐδοκήσῃ νὰ δώσῃ τὴν πρέπουσαν δικαίαν καὶ ὀρθὴν λύσιν, διατάσσουσα τὴν Δασικὴν ὑπηρεσίαν Κυθήρων νὰ ἀφίσῃ ἡσύχους τοὺς ὀλίγους κατοίκους ποὺ ἀπέμειναν εἰς τὸ Νησί. Ἐπίσης θεωροῦμεν χρέος μας νὰ εἰδοποιήσωμεν τοὺς τυχὸν ὑπάρχοντας ἔξω κυθηραϊκοὺς παράγοντας, οἱ ὁποῖοι ὑποσκάπτουν τὴν ἡσυχίαν τῶν κατοίκων καὶ ἀπεργάζονται τὴν ἐρήμωσιν τῆς Νήσου εἴτε ἀπὸ ἀφέλειαν εἴτε ἀπὸ κακότητα, ὅτι καὶ ἡ ἀνοχὴ ἔχει τὰ ὅριά της. Καὶ ἀλλοίμονον ὅταν αὐτὰ ἐξαντληθοῦν.

ΔΩΡΕΑΙ ΕΙΣ ΜΝΗΜΗΝ

Ὁ κ. Δημήτριος Ἰωάννου Κασιμάτης. διευθυντὴς τοῦ Β. Ὑπουργείου τῶν Ἐξωτερικῶν, εἰς μνήμην τῆς πολυαγαπημένης, ἀλησμονήτου καὶ λατρευτῆς συζύγου του Καλλιόπης, τὸ γένος Π. Σκαντζουράκη, μᾶς ἀπέστειλεν ὑπὲρ τοῦ ἱεροῦ ναοῦ «Σωτὴρ Χριστὸς» τοῦ χωρίου Κεραμουτό, δραχμὰς 500.

Ὁμοίως μέσῳ τῆς ἐφημερίδος ΕΣΤΙΑ, ἀπέστειλεν ὑπὲρ τοῦ Ταμείου Ὑποτροφιῶν τοῦ Συνδέσμου Ἀποφοίτων Φιλεκπαιδευτικῆς Ἑταιρίας δραχμὰς 500.

—Ὑπὲρ τῆς Χορωδίας Ἀθηνῶν (Σωκράτους 81 τηλέφ. 524.833) δραχμὰς 500.

—Ὑπὲρ τῆς Παπαστρατίου Παιδικῆς Στέγης Ἀθηνῶν (Δημητσάνης 11) δραχμὰς 500.

—Ὑπὲρ τοῦ Ἑλληνικοῦ Ἀντικαρκινικοῦ Ἰνστιτούτου δραχμὰς 500.

Καὶ ὑπὲρ τῶν ἀδελφῶν τοῦ Νοσοκομείου «Ο ΑΓΙΟΣ ΣΑΒΒΑΣ» δραχμὰς 500.

— Εἰς μνήμην τῆς ἐν Ἀθήναις ἀποδιωσάσης Εὐφροσύνης Ἰωάν. Παναρέτου, (Τζόννες), ἐκ Ποταμοῦ, κατέθεσαν οἱ κάτωθι. διὰ τσιμεντόστρωσιν τοῦ αὐλογύου τοῦ Ἱεροῦ ναοῦ Ἁγίου Σπυρίδωνος, Ποταμοῦ, τὰ ἑξῆς ποσά. Τὰ τέκνα της δραχμὰς χιλίας. Ἡ οἰκογένεια τοῦ κ. Μερκουρίου Μερκούρη δραχμὰς πεντακοσίας. Καὶ ἡ οἰκογένεια τοῦ κ. Μηνᾶ Εὐαγγέλου Κορωναίου δραχμὰς τριακοσίας.

— Εἰς μνήμην τῆς θείας της Σοφίας Θ. Κασιμάτη ἡ Λουτζῆ ἡ κ. Μαρία Ε. Νεοχωρίτου, προσέφερεν 200 δραχμὰς ὑπὲρ τοῦ Ἱεροῦ ναοῦ «Σωτὴρ Χριστὸς» τοῦ χωρίου Κεραμουτό.

— Εἰς μνήμην Ἑλένης Ξ. Σαραντοπούλου. αἱ οἰκογένειαι **Γεωργίου** Βρ. Βενάρδου καὶ Τασσίας Νικολάου Φυροῦ, ἀπέστειλαν 300 δραχμὰς ὑπὲρ τοῦ λιμενοβραχίονος Ἁγίας Πελαγίας.

— Εἰς μνήμην Εὐαγγέλου Π. Κοσωναίου, ἡ οἰκογένεια Γεωργίου Βο Βενάρδου ἀπέστειλεν 200 δραχμὰς ὑπὲρ τοῦ λιμενοβραχίονος Ἁγίας Πελαγίας

ΜΝΗΜΟΣΥΝΟΝ

Τελοῦμεν μεθαύριον Κυριακὴν 2 — 4 — 1967 καὶ ὥραν 10ην 40θήμερον ἀρχιερατικὸν μνημόσυνον ἐν τῷ ἱερῷ ναῷ τοῦ Νεκροταφείου Νέας Σμύρνης, ὑπὲρ ἀναπ

Ο κ. Ι. Π. ΚΑΣΙΜΑΤΗΣ ΕΞΕΛΕΓΗ ΠΡΟΕΔΡΟΣ ΤΟΥ Ε. Κ. ΠΕΙΡΑΙΩΣ ΔΙΑ 20ΟΝ ΚΑΤΑ ΣΕΙΡΑΝ ΕΤΟΣ!

Τὴν 1ην καὶ 2αν Μαρτίου δι εξήχθησαν εἰς Πειραιᾶ ἀρχαιρεσίαι πρὸς ἀνάδειξιν νέου Διοικητικοῦ Συμβουλίου τοῦ Ἐργατοϋπαλληλικοῦ Κέντρου Πειραιῶς. Κατὰ τὰς ἀρχαιρεσίας αὐτὰς τὸ ψηφοδέλτιον τοῦ δια κεκριμένου συμπατριώτου μας κ. Ἰωάννου Π. Κασιμάτη ἢ Μαραγκάκη κατήγαγε ἐντυπωσι ακὴν νίκην καὶ συνεκέντρωσεν τὸ σύνολον σχεδὸν τῶν ψήφων, δαμίτσης καὶ Ἀνδρέας Χαλε πίδης.

Τὴν 8ην Μαρτίου τὸ ὡς ἀνωτέρω Διοικητικὸν Συμβούλιον, συνῆλθεν εἰς τὴν πρώτην αὐτοῦ συνεδρίαν καὶ συνεκροτήθη εἰς Σῶμα ὡς ἀκολούθως:

Πρόεδρος: Ἰωάννης Π. Κασιμάτης, Α΄ Ἀντιπρόεδρος: Ἡλίας Κροκιδάς. Β΄ Ἀντιπρόεδρος: Εὐάγγελος Βοργιάς. Γενικὸς Γραμματεύς: Σταῦρος Καλαρούτης. Γραμματεύς: Νικόλαος Ἀποστολίδης. Ταμίας: Γεώργιος Γεώργας. Ἔφοροι: Κυριάκος Σκουτέλας καὶ Ἀνδρέας Ζαΐμης. Ἐκτελεστικὴ Ἐπιτροπή: Γεώργιος Καλούτσης καὶ Ἰωάννης Μπερδέσης.

Πρὸς τὸ νεοεκλεγὲν Διοικητικὸν Συμβούλιον καὶ ἰδιαιτέρως πρὸς τὸν φίλτατόν μας πρόεδρον αὐτοῦ κ. Ἰωάννην Π. Κασιμάτην καὶ τὸν ἐπίσης ἐκλεκτὸν συμπολίτην μας κ. Γεώργιον Καλούτσην, ἐκφράζομεν θερμὰ συγχαρητήρια διὰ τὴν πανηγυρικὴν ἐκλογὴν των, ποὺ ἀποτελεῖ μίαν ἀκόμη ἀναγνώρισιν καὶ ἐπιβράβευσιν τῶν ὡραίων ἀγώνων τῶν διὰ τὴν πρόοδον καὶ εὐημερίαν τῶν ἐργαζομένων ὄχι μόνον τοῦ Πειραιῶς ἀλλὰ καὶ ὅλης τῆς Ἑλλάδος.

Ἡ νέα Διοίκησις τοῦ Ἐργατοϋπαλληλικοῦ Κέντρου Πειραιῶς. Εἰς τὸ μέσον καθήμενος εἰκονίζεται ὁ ἐγκριτος συμπατριώτης μας κ' Ἰωάννης Π. Κασιμάτης ἢ Μαραγκάκης, τὸν ὁποῖον οἱ θαρραλέοι καὶ εὐγενικοὶ ἀγῶνες του ὑπὲρ τῶν ἐργαζομένων τὸν ἐπέβαλον εἰς τὴν κοινὴν ἐκτίμησιν καὶ τὸν ἀνέδειξαν εἰς ἐξέχουσαν φυσιογνωμίαν τοῦ ἐλευθέρου δημοκρατικοῦ συνδικαλισμοῦ. Ὁ κ. Κασιμάτης ἐκλέγεται πρόεδρος τοῦ Ἐργατοϋπαλληλικοῦ Κέντρου Πειραιῶς ἐπὶ εἴκοσι συναπτὰ ἔτη. Τοῦ ἐκφράζομεν ἐγκάρδια συγχαρητήρια καὶ τοῦ εὐχόμεθα νὰ τὰ ἑκατοστήση.

τῶν ἐκπροσώπων τῆς Ἐργατο υπαλληλικῆς τάξεως, ἐνῶ ἡ ἀντιπολίτευσις, κυριολεκτικῶς συνετρίβη, ὡς γίνεται ἀπὸ 20ετίας ἀφ' ὅτου ὁ κ. Κασιμάτης ἡγεῖται εἰς Πειραιᾶ τοῦ κινήματος τοῦ Ἐλευθέρου Δημοκρατικοῦ Συνδικαλισμοῦ.

Οὕτω διὰ τὴν νέαν Διοίκησιν τοῦ Ἐργατοϋπαλληλικοῦ Κέντρου Πειραιῶς, ἐξελέγησαν κατὰ σειρὰν ἐπιτυχίας οἱ κ.κ. Ἰωάννης Π. Κασιμάτης ἢ Μαραγκάκης, Σταῦρος Καλαρούτης, Ἡλίας Κροκιδᾶς, Γεώργιος Γεώργας, Γεώργιος Καλούτσης, Νικόλαος Ἀποστολίδης, Ἰωάννης Μπερδέσης, Χρῆστος Καρανίκης, Εὐάγγελος Βοργιᾶς, Νικόλαος Πελεκάνος, Ἀνδρέας Ζαΐμης, Ἐμμανουὴλ Τριανταφυλλίδης, Κυριάκος Σκουτέλας, Ἐλευθέριος Καρ-

ΛΑΜΠΡΟΣ ΕΟΡΤΑΣΜΟΣ 25ΗΣ ΜΑΡΤΙΟΥ ΕΙΣ ΟΛΑΣ ΤΑΣ ΚΟΙΝΟΤΗΤΑΣ ΤΗΣ ΝΗΣΟΥ

ΚΥΘΗΡΑ, Μάρτιος 1967. (Τοῦ ἀνταποκριτοῦ μας).— Μὲ ἐξαιρετικὴν λαμπρότητα καὶ πατριωτικὴν ἀνάτασιν ἐορτάσθη εἰς ὅλας τὰς κοινότητας τῆς Νήσου, ἡ ἐπέτειος τῆς Ἐθνικῆς παλιγγενεσίας. Ἡ ἀνατολὴ τῆς 25ης Μαρτίου εὗρε ὅλην τὴν νῆσον νὰ πλέει εἰς τὰ ἐθνικὰ χρώματα. Εἰς τὰ δημόσια, τὰ ἰδιωτικὰ καὶ ἰδιωτικὰ καταστήματα, εἰς τοὺς ἱεροὺς ναούς, τὰ σχολεῖα, τὰ κοινοτικὰ γραφεῖα καὶ εἰς τὰς πλείστας τῶν οἰκιῶν εἶχον ὑψωθῆ σημαῖαι ποὺ ἔδιδον τὸν τόνον τῆς μεγάλης ἐθνικοθρησκευτικῆς ἡμέρας. Εἰς ὅλους τοὺς ναοὺς ἐτελέσθησαν πάνδημοι δοξολογίαι παρουσίᾳ τῶν κοινοτικῶν ἀρχῶν καὶ τῶν μαθητῶν τῶν σχολείων καὶ παντοῦ οἱ ὁμιληταὶ τῆς ἡμέρας ἐξῆρον τοὺς ἀγῶνας τῶν ἡρωικῶν μας προγόνων, χάρις εἰς τοὺς ὁποίους ἀπολαμβάνομεν ἡμεῖς σήμερον τὸ μέγιστον τῶν ἀγαθῶν, τὴν ἐλευθερίαν.

Εἰς τὴν πρωτεύουσαν ὁ ἑορτασμὸς ἦτο ἰδιαιτέρως λαμπρὸς ἔνεκα τῆς συμμετοχῆς τοῦ Γυμνασίου καὶ τῶν ἀστυνομικῶν καὶ πολιτικῶν ἀρχῶν. Περὶ τὴν 10ην προωὶνὴν ἐτελέσθη εἰς τὸν ναὸν τοῦ Ἐσταυρωμένου μεγάλη δοξολογία προεξάρχοντος τοῦ Σεβασμιωτάτου Μητροπολίτου. Ἠκολούθησεν παρέλασις τῶν μαθητῶν καὶ μετὰ ταῦτα κατάθεσις στεφάνων εἰς τὸ μνημεῖον τοῦ ἀγνώστου στρατιώτου. Εἰς Ποταμὸν μετὰ τὴν δοξολογίαν ἡ ὁποία ἐγένετο πάνδημος εἰς τὸν ἱερὸν ναὸν τῆς Ἰλαριωτίσσης, κατετέθησαν στέφανοι ἐκ δάφνης εἰς τὴν προτομὴν τοῦ στρατηγοῦ Πάνου Κορωναίου. Ἐπίσης εἰς Καραβᾶν ἔπειτα ἀπὸ τὴν δοξολογίαν ἡ ὁποία ἐψάλη εἰς τὸν περικαλὴ ναὸν τοῦ Ἁγίου Χαραλάμπους. Ἐγένετο κατάθεσις στεφάνων εἰς τὸ μνημεῖον τῶν ἐν πολέμοις πεσόντων, τὸ ὁποῖον ἀνήγειρεν πρὸ ἔτους ὁ ἀείμνηστος εὐεργέτης τῆς κοινότητος Παναγιώτης Ν. Κορωναῖος ἢ Φαγάνας.

ΘΑ ΕΠΙΣΚΕΥΑΣΘΗ ΕΣΩΤΕΡΙΚΩΣ Ο ΙΕΡΟΣ ΝΑΟΣ ΑΓΙΟΥ ΧΑΡΑΛΑΜΠΟΥΣ ΚΟΙΝΟΤΗΤΟΣ ΜΥΛΟΠΟΤΑΜΟΥ

Μετὰ τὴν ἀποτεράτωσιν τοῦ περικαλοῦς νέου κωδωνοστασίου τοῦ ἱεροῦ ναοῦ Ἁγίου Χαραλάμπους, ἡ δραστηρία ἐκκλησιαστικὴ ἐπιτροπὴ Μυλοποτάμου, προγραμματίζει δύο σημαντικώτατα καὶ ἀπαραίτητα ἔργα. Τὴν κατασκευὴν νέων ἐσωτερικῶν σουβάδων, εἰς τὸ ἱερὸν ναὸν τοῦ Ἁγίου Χαραλάμπους, καὶ τὴν ἀναστύλωσιν τοῦ ἱεροῦ ναοῦ τῶν Ταξιαρχῶν εἰς τὸ νεκροταφεῖον τοῦ χωρίου. Ἡ κατασκευὴ νέων σουβάδων εἶναι ἀπαραίτητος, διότι μὲ τὴν πάροδον τόσων ἐτῶν ἀπὸ τῆς ἀνεγέρσεως τοῦ ναοῦ, τὰ παλαιὰ σουβαντίσματα ἤρχισαν νὰ καταπίπτουν. Αὐτὸ καὶ τὴν στερεότητα τοῦ οἰκοδομήματος ὑποσκάπτει καὶ τὴν ἐμφάνισιν τοῦ ναοῦ ἀδικεῖ. Διὰ τὸ ἔργον αὐτὸ ὁ ἐκλεκτὸς συμπατριώτης μας κ. Νικόλαος Δημ. Στρατηγός, μετὰ τῆς συζύγου του Θεοδώρας, προσέφερεν ὀγδοήκοντα σάκκους μαρμαρόσκονης. Αἱ ἐργασίαι θὰ ἀρχίσουν προσεχῶς.

Μετὰ ταῦτα θὰ ἀρχίσουν ἐργασίαι ἀναστυλώσεως τοῦ ναοῦ τῶν Ταξιαρχῶν, παρακαλοῦνται δὲ οἱ φιλόθρησκοι Μυλοποταμίται νὰ συνδράμουν τὴν προσπάθειαν. Μετὰ τὸν εὐπρεπισμὸν ὁ ὁποῖος θὰ γίνῃ εἰς τὸ νεκροταφεῖον, ἀπαραίτητον εἶναι νὰ διασωθῆ καὶ ὁ ναός, ποὺ σήμερον εἶναι παντελῶς ἐρειπωμένος. Ὁ πρόεδρος τῆς Ἐκκλησιαστικῆς Ἐπιτροπῆς αἰδεσιμώτατος Ἐμμανουὴλ Ζερβός, καὶ οἱ ἐπίτροποι κ.κ. Παναγιώτης Θ. Στρατηγός, Κοσμᾶς Ν. Μεγαλοκονόμος, Σταμάτης Ἀνδρ. Ποτήρης καὶ Ἀθανάσιος Δ. Ποτήρης, εὐχαριστοῦν θερμῶς ὅλους τοὺς δωρητὰς τοῦ ναοῦ καὶ ἐπικαλοῦνται καὶ πάλιν τὴν συνδρομὴν ὅλων, ὥστε καὶ τὰ ἀνωτέρω ἔργα ἐκτελεσθοῦν τὸ ταχύτερον.

ΜΑΣΚΑΡΑΔΕΣ, ΤΟ «ΓΑ·Ι·ΤΑΝΑΚΙ» ΚΑΙ ΤΡΕΙΣ ΧΟΡΟΙ ΕΦΕΡΑΝ ΠΟΛΥ ΚΕΦΙ ΕΙΣ ΤΟΥΣ ΚΑΤΟΙΚΟΥΣ ΧΩΡΑΣ

ΧΩΡΑ, Μάρτιος 1967. (Τοῦ ἀνταποκριτοῦ μας).— Πολὺ ζωηρὰ ὑπῆρξε ἡ ἀποκρηάτικη κίνησις εἰς τὴν πόλιν μας, ἰδίως κατὰ τὴν τελευταίαν ἑβδομάδα τῶν ἀπόκρεω. Ἀρκετοὶ μεταμφιεσμένοι, μεμονωμένοι ἢ καθ' ὁμάδας ἐκυκλοφόρουν κάθε ἡμέρα εἰς τὰ διάφορα σπίτια καὶ ἐσκόρπιζαν τὸ γέλιο μὲ τὰ ἐπιτυχημένα πειράγματά των εἰς γνωστοὺς καὶ φίλους, καθὼς καὶ τὸ κέφι μὲ τὰ ὄργανα καὶ τὰ τραγούδια τους. Ἡ ἀποκορύφωσις τῶν ἀποκρηάτικων ἐμφανίσεων, ἦτο τὸ θεαματικώτατον «γαϊτανάκι» ἀπὸ νέους καὶ νεάνιδες ποὺ ἐχορεύθη εἰς τὴν πλατείαν τῆς πόλεως τὸ ἀπόγευμα τῆς Τυρινῆς Κυριακῆς. Ἐκτὸς ἀπὸ τὴν κίνησιν αὐτήν, ὁ Κυθηραϊκὸς Σύνδεσμος Κυθήρων, μὲ τὴν συνεργασίαν δραστηρίας ἐπιτροπῆς ἀπὸ κυρίας καὶ δεσποινίδας, ὠργάνωσεν εἰς τὴν αἴθουσάν του, τρεῖς ἐπιτυχεῖς χορο εσπερίδας, τὰ τρία Σάββατα τῶν ἀπόκρεω. Τὸ ζωηρότατο κέφι ποὺ ἐπεκράτησε καὶ εἰς τὰς τρεῖς χοροεσπερίδας, μὲ τὴν πράγματι οἰκογενειακὴν ἀτμόσφαιραν ποὺ δημιουργεῖται εἰς τὰς συγκεντρώσεις μικρῶν ἐπαρχιῶν, ἐξησφάλισαν ἄλησμο νήτους ἐντυπώσεις εἰς τοὺς παρευρεθέντας οἱ ὁποῖοι παρέτειναν τὴν διασκέδασίν των μέχρι τῶν πρωϊνῶν ὡρῶν. Οἱ ὡραῖοι καὶ ἄφθονοι μεζέδες προσεφέρθησαν δωρεὰν ἀπὸ τὰς κυρίας καὶ τὰς δεσποινίδας τῆς ὀργανωτικῆς Ἐπιτροπῆς χάριν τοῦ Συνδέσμου. Ἐκ τὸς τῶν κατοίκων τῆς πόλεως καὶ εἰς τὰς τρεῖς χοροεσπερίδας παρέστησαν πολλοὶ ἀπὸ τὰ πλησιέστερα χωριά. Τέλος ὑπῆρξε ἱκανοποιητικὸν τὸ ἔσοδον τοῦ Κυθηραϊκοῦ Συνδέσμου προσεγγίζον συνολικῶς τὰς τρι άκοντα χιλιάδας δραχμάς.

ΘΑ ΚΑΤΑΣΚΕΥΑΣΘΟΥΝ ΝΕΑΙ ΔΕΞΑΜΕΝΑΙ ΚΑΙ ΑΝΤΛΙΟΣΤΑΣΙΑ ΠΟΥ ΘΑ ΕΞΑΣΦΑΛΙΖΟΥΝ ΣΥΝΕΧΗΝ ΔΡΕΥΣΙΝ ΕΙΣ ΤΗΝ ΝΗΣΟΝ

Ἡ μελέτη ἡ ὁποία ἐξεπονήθη ἀπὸ τὰς τεχνικὰς ὑπηρεσίας τῆς Νομαρχίας Πειραιῶς διὰ τὴν ὕδρευσιν τῶν Κυθήρων (σχετικὸν ρεπορτὰζ δημοσιεύεται εἰς τὴν 1ην σελίδα), προβλέπει τὴν ἐκτέλεσιν τῶν ἑξῆς ἔργων κατὰ περιφερείας καὶ κοινότητας:

Παρὰ τὴν γεώτρησιν Λογοθετιανίκων θὰ κατασκευασθῆ ἀντλιοστάσιον, ἀπὸ τὸ ὁποῖον θὰ ἐκκινοῦν δύο καταθλιπτικοὶ ἀγωγοί, μέσω τῶν ὁποίων ὁλόκληρος ἡ ἀποδιδομένη ποσότης ὕδατος θὰ διοχετεύεται εἰς τὴν δεξαμενὴν τῆς κοινότητος Ποταμοῦ, (ἡ ὁποία ὑπάρχει) καὶ εἰς τὴν δεξαμενὴν ἡ ὁποία θὰ κατασκευασθῆ εἰς ὑψηλὸν σημεῖον τοῦ χωρίου Ἀρωνιάδικα. Ἀπὸ τὸν πρῶτον ἀγωγὸν θὰ ὑδραγωγεῖον Λογοθετιανίκων. Ἐπίσης ἐκ τῆς δεξαμενῆς Ποταμοῦ διὰ καταθλιπτικοῦ ἀγωγοῦ θὰ τροφοδοτῆται τὸ ὑδραγωγεῖον τὸ ὁποῖον θὰ κατασκευασθῆ εἰς τὴν κοινότητα Γερακαρίου. Ἀπὸ τὴν δεξαμενὴν Ἀρωνιαδίκων θὰ ὑδρευθοῦν αἱ κοινότητες Ἀρωνιαδίκων καὶ Φριλιγκιανίκων, διὰ τῆς κατασκευῆς τῶν καταλλήλων δικτύων ὑδρεύσεως. Ἡ δαπάνη τοῦ ὅλου ἔργου ἐκμεταλλεύσεως τῆς γεωτρήσεως Λογοθετιανίκων καὶ τῆς ὑδρεύσεως τῶν κοινοτήτων Γερακαρίου, Ποταμοῦ, Λογοθετιανίκων, Ἀρωνιαδίκων καὶ Φριλιγκιανίκων, προϋπολογίσθη εἰς πέντε ἑκατομμύρια πεντακοσίας χιλιάδας δραχμάς (5.500.000), περίπου.

Β΄ Παρὰ τὴν γεώτρησιν Λειβαδίου θὰ κατασκευασθῆ ἀντλιοστάσιον, ἀπὸ τὸ ὁποῖον θὰ ἀρχίζῃ καταθλιπτικὸς ἀγωγὸς διὰ τοῦ ὁποίου ὁλόκληρος ἡ παρεχομένη ποσότης ὕδατος θὰ παροχετεύεται εἰς κεντρικὴν δεξαμενὴν ἡ ὁποία θὰ κατασκευασθῆ εἰς ὑψηλὸν σημεῖον τῆς περιοχῆς παρὰ τὴν θέσιν Χαλέπα. Ἀπὸ τὴν δεξαμενὴν αὐτὴν θὰ ἀρχίζουν τρεῖς ἀγωγοὶ μέσω τῶν ὁποίων τὸ ὕδωρ, διὰ φυσικῆς ροῆς ἢ διὰ μηχανικῆς πιέσεως θὰ ἔρχεται εἰς Κάλαμον, Χώραν καὶ κοινότητας Λειβαδίου, Κοντολιανίκων, Μυρτιδίων καὶ Φρατσίων. Εἰς τὸν Κάλαμον θὰ κατασκευασθῆ δεξαμενὴ καὶ δίκτυον ὑδρεύσεως. Εἰς Χώραν καὶ Καψάλι τὸ ὕδωρ θὰ διοχετευθῆ μέσω τοῦ ὑπάρχοντος ὑδραγωγείου. Οἱ οἰκισμοὶ Λειβάδι καὶ Κατούνι θὰ ὑδρεύωνται διὰ τοῦ κατασκευασθέντος ἤδη παρὰ τοῦ Παγκοσμίου Συμβουλίου Ἐκκλησιῶν δικτύου ὑδρεύσεως, εἰς τὴν δεξαμενὴν τοῦ ὁποίου τὸ ὕδωρ θὰ παροχετεύεται μὲ διακλάδωσιν ἐκ τοῦ τρίτου κεντρικοῦ ἀγωγοῦ. Βορείως τῆς κοινότητος Κοντολιανίκων θὰ κατασκευασθῆ φρεάτιον διανομῆς, εἰς τὸ ὁποῖον θὰ καταλήγῃ ὁ τρίτος ἀγωγὸς ὁ ὁποῖος θὰ ἀρχίζῃ ἀπὸ τὴν εἰς Χαλέπα κεντρικὴν δεξαμενήν. Ἐκ τοῦ φρεατίου αὐτοῦ θὰ ὑδρεύωνται οἱ οἰκισμοὶ Φατσάδικα, Τσικαλαρία κ.λ.π., διὰ καταλλήλου συνδέσεως μὲ τὸ ὑπάρχον δίκτυον. Τέλος ἀπὸ τὸ ἴδιον φρεάτιον θ' ἀρχίζουν δύο καταθλιπτικοὶ ἀγωγοί καὶ θὰ κατασκευασθῆ ἀντλιοστάσιον. Ὁ ἕνας ἐξ αὐτῶν θὰ παροχετεύῃ τὸ νερὸ εἰς δεξαμενὴν ἡ ὁποία θὰ κατασκευασθῆ ὑπὲρ τὸ χωρίον Δρυμῶνας καὶ ὁ ἕτερος εἰς Δεξαμενὴν ἡ ὁποία θὰ κατασκευασθῆ παρὰ τὸ χωρίον Ἀλεξανδράδες. Ἐκ τοῦ πρώτου ἀγωγοῦ (Δεξαμενὴ Δρυμῶνος) θὰ ὑδρεύωνται τὰ χωρία Δρυμῶνας, Καλησπεριάνικα, Πιτσινιάνικα, Καλοκαιρινές, Κεραμουτό, Καρβουνάδες, Φράτσια. Καὶ ἐκ τοῦ δευτέρου ἀγωγοῦ θὰ ὑδρεύωνται οἱ οἰκισμοί, Ἅγιος Ἠλίας, Ἀλεξανδράδες, Γουδιάνικα, Τραβασαριάνικα καὶ Σκουλιάνικα.

Ἡ δαπάνη τοῦ ὅλου ἔργου ἐκμεταλλεύσεως τῆς γεωτρήσεως Λειβαδίου καὶ τῆς ὑδρεύσεως τῶν κοινοτήτων Κυθήρων, Λειβαδίου, Κοντολιανίκων, Καρβουνάδων, Μυρτιδίων καὶ Φρατσίων προϋπολογίσθη εἰς ἐννέα ἑκατομμύρια τριακοσίας πεντήκοντα χιλιάδας δραχμάς (9.350.000) περίπου.

Γ΄ Μεμονωμένα ἔργα ὑδρεύσεως προβλέπονται νὰ γίνουν εἰς τὰς κοινότητας Μυλοποτάμου, Βιαραδίκων, Μητάτων καὶ τὴν περιοχὴν «Πλατεῖα Ἄμμος» τῆς κοινότητος Καραβᾶ. Εἰς Μυλοπόταμον καὶ εἰς τὴν θέσιν «Νεροῦ» ὑπάρχει κατάλληλος δεξαμενὴ κατασκευασθεῖσα ἀπὸ τὴν Νομαρχίαν Ἀττικῆς. Ἐπίσης ἐγένοντο τότε καὶ τὰ ἀπαραίτητα ἔργα ὑδρομαστεύσεως τῆς ἐν λόγῳ πηγῆς. Χρειάζεται νὰ γίνῃ ἀγωγὸς δαρύτητος, μήκους 1.500 μέτρων, συνολικῆς δαπάνης 350.000 δραχμῶν, ὁπότε θὰ ὑδρεύωνται ἱκανοποιητικῶς οἱ οἰκισμοί Ἅγιος Σώστης, Κάτω Χώρα, Πίσω πηγάδι. Μόνον οἱ ὀλίγοι κάτοικοι τοῦ οἰκισμοῦ Ἀρέοι δὲν θὰ ὑδρεύωνται καθ' ὅτι οὗτος κεῖται πολὺ ὑψηλότερον τῆς πηγῆς Νεροῦ. Ἡ ἀπόδοσις τῆς πηγῆς Νεροῦ εἶναι 40 κ.μ. ἡμερησίως, δηλαδὴ διπλασία περίπου τῆς ἀπαιτουμένης διὰ τὰ 200 ἄτομα τῶν ἀνωτέρω οἰκισμῶν.

Εἰς Βιαράδικα ἡ ὑπάρχουσα πηγὴ μετὰ τὰς γενομένας ὑδρομαστεύσεις ἀποδίδει ἀνὰ 24ωρον 30 κ.μ. ὕδατος, τὸ ὁποῖον ἐπαρκεῖ διὰ τὰς ἀνάγκας τῶν 100 κατοίκων τῆς κοινότητος. Προβλέπεται νὰ κατασκευασθῆ ἀγωγὸς βαρύτητος, μήκους 700 μέτρων καὶ ἐσωτερικὸν δίκτυον διανομῆς. Ἡ προβλεπομένη συνολικὴ δαπάνη θὰ εἶναι 200.000 δραχμαί. Διὰ τοῦ ἀνωτέρω ἔργου ἀτομένει χωρὶς ὕδρευσιν τὸ χωρίον Αὐλέμονας τοῦ ὁποίου ἡ ἀπόστασις ἐκ Βιαραδίκων εἶναι περὶ τὰ 8 χιλιόμετρα καὶ ἡ κατασκευὴ ἀγωγοῦ θὰ εἶναι ἀσύμφορος λόγῳ καὶ τοῦ μικροῦ ἀριθμοῦ κατοίκων (60 ἄτομα).

Εἰς Μητάτα ἡ ὕδρευσις θὰ ἐπιτευχθῆ ἐκ τῆς πηγῆς «Μπουτσινάρα» δι' ἀναβιβάσεως τοῦ ὕδατος εἰς δεξαμενὴν ἡ ὁποία θὰ κατασκευασθῆ παρὰ τὴν παρυφὴν τοῦ χωρίου καὶ ἐκεῖθεν διὰ τῆς κατασκευῆς ἐσωτερικοῦ δικτύου διανομῆς εἰς τὸν οἰκισμόν. Παρὰ τὴν πηγὴν «Μπουτσινάρα» θὰ κατασκευασθῆ ἀντλιοστάσιον ἀπὸ τὸ ὁποῖον θὰ ἀρχίζῃ καταθλιπτικὸς ἀγωγὸς μέχρι τῆς δεξαμενῆς. Ἡ ἀπόδοσις τῆς ἀνωτέρω πηγῆς εἶναι 150 κυβικὰ μέτρα ὕδατος ἀνὰ 24ωρον ἡ ὁποία ὑπερεπαρκεῖ διὰ τοὺς 150 κατοίκους. Τὸ ἔργον συνολικῶς θὰ κοστίσῃ 400.000 δραχμῶν.

Εἰς τὰ μεμονωμένα ἔργα προβλέπονται ἀκόμη ἐπεκτάσεις εἰς τοὺς ἀκραίους οἰκισμοὺς τοῦ ὑδραγωγείου Ἁγίας Πελαγίας, συνολικῆς δαπάνης 40.000 δραχμῶν καὶ κατασκευὴ φρέατος εἰς Πλατεῖαν Ἄμμον τῆς κοινότητος Καραβᾶ κόστους 65.000 δραχμῶν.

Μετὰ τὰ ὡς ἄνω προγραμματισθέντα ἔργα συνολικῆς δαπάνης 14.817.000 δραχμῶν, τῶν ὁποίων ἡ ἐκτέλεσις ἐξησφαλίσθη διὰ τῆς ἱκανότητος, ἐπιμονῆς καὶ στοργῆς τοῦ κ. Νομάρχου, θὰ ἐπιλυθῆ ἄπαξ διὰ παντὸς τὸ ὀξὺ πρόβλημα ὑδρεύσεως τῶν Κυθήρων, ὁπότε νέα ὡραιοτέρα ἐποχὴ θὰ ἀρχίσῃ διὰ τὴν ἰδιαιτέραν μας πατρίδα.

ΑΝΑΛΥΤΙΚΟΣ ΚΑΤΑΛΟΓΟΣ ΤΩΝ ΕΡΓΩΝ ΚΑΙ ΤΩΝ ΔΑΠΑΝΩΝ

Τὰ ἔργα ὑδρεύσεως τὰ ὁποῖα προβλέπονται ἀπὸ τὴν ἐγκεκριμένην μελέτην νὰ κατασκευασθοῦν εἰς ἑκάστην κοινότητα, ἡ χορηγουμένη χρηματικὴ βοήθεια ὡς καὶ ἡ συμβολικὴ προσφορὰ τῶν κατοίκων δι' ἀγορὰν ὑλικῶν ἢ προσφορὰν προσωπικῆς ἐργασίας, ἔχουν ὡς ἀκολούθως:

1. Διὰ τὴν ὕδρευσιν τῆς κοινότητος Λογοθετιανίκων: Κατασκευὴ κατωθλιπτικοῦ, ἀγωγοῦ διὰ τοῦ ὁποίου τὸ νερὸ θὰ ἔρχεται ἀπὸ τὴν γεώτρησιν εἰς δεξαμενὴν τοῦ ὑπάρχοντος ὑδραγωγείου. Προϋπολογισθεῖσα δαπάνη περίπου 550.000 δραχμαί. Χορηγοῦνται δωρεὰν 535.000. Συμβολὴ τῶν κατοίκων 15.000.

2. Διὰ τὴν ὕδρευσιν τῆς κοινότητος Ποταμοῦ: Κατασκευὴ ἀντλιοστασίου καὶ καταθλιπτικοῦ ἀγωγοῦ διὰ τοῦ ὁποίου θὰ ἔρχεται τὸ νερὸ ἀπὸ τὴν γεώτρησιν Λογοθετιανίκων εἰς τὴν δεξαμενὴν τοῦ ὑπάρχοντος ὑδραγωγείου τῆς κοινότητος. Προϋπολογισθεῖσα δαπάνη 800.000, ἐκ τῶν ὁποίων περίπου τὸ ἥμισυ χορηγεῖται δωρεάν, καὶ τὸ ἕτερον ἥμισυ διὰ δανείου. Συμβολὴ τῶν κατοίκων 30.000. Διὰ τὴν ἐπέκτασιν τοῦ ὑδραγωγείου Ἁγίας Πελαγίας χορηγοῦνται δωρεὰν 37.000 καὶ συμβολὴ κατοίκων 3.000.

3. Διὰ τὴν ὕδρευσιν τῆς κοινότητος Γερακαρίου: Κατασκευὴ ἀντλιοστασίου παρὰ τὴν δεξαμενὴν Ποταμοῦ, καταθλιπτικὸς ἀγωγὸς ἐκ τῆς δεξαμενῆς Ποταμοῦ εἰς δεξαμενὴν Γερακαρίου ἤτις θὰ κατασκευασθῆ εἰς δεσπόζον σημεῖον τῆς κοινότητος ταύτης. Ἐξωτερικὸν δίκτυον τοῦ οἰκισμοῦ Γερακαρίου καὶ πρὸς τοὺς οἰκισμοὺς Μπρογγὶ — Πετροῦνι. Προϋπολογισθεῖσα δαπάνη 1.300.000 δραχμαί, αἱ ὁποῖαι παρέχονται δωρεὰν καὶ 20.000 ἡ συμβολὴ τῶν κατοίκων.

4. Διὰ τὴν ὕδρευσιν τῆς κοινότητος Ἀρωνιαδίκων: Κατασκευὴ δεξαμενῆς εἰς σημεῖον δεσπόζον τῶν οἰκισμῶν τῆς κοινότητος. Κατασκευὴ ἐξωτερικοῦ ἀγωγοῦ ἐκ τῆς δεξαμενῆς ταύτης, πρὸς τοὺς οἰκισμοὺς καὶ σχετικὸν δίκτυον διανομῆς. Τὸ ὕδωρ θὰ ἔρχεται διὰ φυσικῆς ροῆς. Προϋπολογισθεῖσα δαπάνη 1.255.000 δραχμαὶ αἱτινες δίδονται δωρεὰν καὶ 20.000 ὡς συμβολὴ τῶν κατοίκων.

5. Διὰ τὴν ὕδρευσιν τῆς κοινότητος Φριλιγκιανίκων: Κατασκευὴ καταθλιπτικοῦ ἀγωγοῦ ἀπὸ τὴν γεώτρησιν Λογοθετιανίκων μέχρι τῆς δεξαμενῆς Ἀρωνιαδίκων. Κατασκευὴ ἐξωτερικοῦ ἀγωγοῦ ἀπὸ τὴν δεξαμενὴν Ἀρωνιαδίκων πρὸς τοὺς οἰκισμοὺς Ἀλοϊζιάνικα, Κατσιρισιάνικα καὶ Φριλιγκιάνικα, καθὼς καὶ ἐσωτερικὰ δίκτυα διανομῆς εἰς τοὺς ἐν λόγῳ οἰκισμούς. Προϋπολογισθεῖσα δαπάνη 1.440.000, αἵτινες δίδονται δωρεὰν καὶ 20.000 ὡς συμβολὴ τῶν κατοίκων.

5. Διὰ τὴν ὕδρευσιν τῆς κοινότητος Λειβαδίου: Κατασκευὴ ἀντλιοστασίου παρὰ τὴν γεώτρησιν Λειβαδίου. Κατασκευὴ κεντρικῆς δεξαμενῆς παρὰ τὴν θέσιν Χαλέπα. Κατασκευὴ καταθλιπτικοῦ ἀγωγοῦ ἀπὸ τὸ ἀντλιοστάσιον μέχρι τῆς κεντρικῆς δεξαμενῆς, ἀποπεράτωσις ἢ κατασκευὴ βοηθητικῶν δεξαμενῶν καὶ ἐξωτερικῶν δικτύων ὑδρεύσεως τῶν οἰκισμῶν τῆς κοινότητος. Προϋπολογισθεῖσα δαπάνη 1.342.000 δραχμαὶ αἱ ὁποῖαι δίδονται δωρεὰν καὶ 22.000 ἡ συμβολὴ τῶν κατοίκων.

7. Διὰ τὴν ὕδρευσιν τῆς κοινότητος Κυθήρων: Κατασκευὴ ἐξωτερικῶν ἀγωγῶν πρὸς Χώραν καὶ Κάλαμον. Προμήθεια ἀντλητικοῦ συγκροτήματος, κατασκευὴ δικτύου ὑδρεύσεως τῶν οἰκισμῶν Καλάμου. Προϋπολογισθεῖσα δαπάνη δραχμαὶ 1.475.000 ἐκ τῶν ὁποίων πλέον τοῦ ἡμίσεως δίδονται δωρεάν, καὶ τὰ λοιπὰ δάνειον. Συμβολὴ τῶν κατοίκων 35.000.

8. Διὰ τὴν ὕδρευσιν τῆς κοινότητος Κοντολιανίκων: Κατασκευὴ ἀγωγοῦ ἀπὸ κεντρικὴν δεξαμενὴν Λειβαδίου, κατασκευὴ δεξαμενῆς εἰς θέσιν βορείως τῆς κοινότητος, ἐσωτερικὸν δίκτυον εἰς Κοντολιάνικα καὶ Γουδιάνικα. Προϋπολογισθεῖσα δαπάνη 1.200.000 δραχμαί, αἱ ὁποῖαι δίδονται δωρεὰν καὶ συμβολὴ τῶν κατοίκων 20.000 δραχμαί.

9. Διὰ τὴν ὕδρευσιν τῆς κοινότητος Καρβουνάδων: Κατασκευὴ δεξαμενῆς, καταθλιπτικοῦ ἀγωγοῦ ἀπὸ τῆς γεωτρήσεως Λειβαδίου, κατασκευὴ ἐξωτερικοῦ ἀγωγοῦ ἐκ τῆς δεξαμενῆς πρὸς τοὺς οἰκισμοὺς τῆς κοινότητος καὶ τὸ σχετικὸν ἐσωτερικὸν δίκτυον διανομῆς. Προϋπολογισθεῖσα δαπάνη 1.495.000, δραχμαὶ αἱ ὁποῖαι δίδονται δωρεὰν καὶ 35.000 ἡ συμβολὴ τῶν κατοίκων.

10. Διὰ τὴν ὕδρευσιν τῆς κοινότητος Μυρτιδίων: Κατασκευὴ δεξαμενῆς ὑπερθεν τοῦ χωρίου Δρυμῶνας, καταθλιπτικοῦ ἀγωγοῦ ἐκ τῆς γεωτρήσεως μέχρι τῆς δεξαμενῆς αὐτῆς, κατασκευὴ ἐξωτερικοῦ ἀγωγοῦ ἐκ τῆς δεξαμενῆς πρὸς τοὺς οἰκισμοὺς Δρυμῶνας,