ΑΘΗΝΑΙ
ΠΕΡΙΟΔΟΣ Β'
15 ΟΚΤΩΒΡΙΟΥ 1962
ΕΤΟΣ 26ον — ΑΡΙΘ. 257

ΚΥΘΗΡΑΪΚΗ ΔΡΑΣΙΣ

ΑΝΕΞΑΡΤΗΤΟΣ ΕΦΗΜΕΡΙΣ - ΟΡΓΑΝΟΝ ΤΟΥ ΚΥΘΗΡΑΪΚΟΥ ΛΑΟΥ

ΙΔΙΟΚΤΗΤΗΣ - ΔΙΕΥΘΥΝΤΗΣ
ΙΩΑΝΝΗΣ Σ. ΚΑΣΙΜΑΤΗΣ
ΑΘΗΝΑΙ
ΑΚΑΔΗΜΙΑΣ 716 — Τηλέφωνον 621-001
ΔΙΑΧΕΙΡΙΣΤΗΣ
Ν. ΖΑΝΤΙΩΤΗΣ
Γ' ΣΕΠΤΕΜΒΡΙΟΥ 16

ΚΑΙ ΠΑΛΙΝ ΤΟ ΓΗΡΟΚΟΜΕΙΟΝ

Γνωστὸν εἶναι ὅτι τὸ θέμα τοῦ Γηροκομείου Κυθήρων ἀνεκινήθη ἀπὸ τὸ ἔτος 1959. Περὶ αὐτοῦ ἀνεπτύξαιμεν τὰς ἀπόψεις μας ἐπὶ μακροῦ χρόνου ἐκαλέσαμε δὲ καὶ τοὺς ἔχοντας διάφορον γνώμην νὰ ἴδωμεν ἀναπτύξουν ἀπὸ τῶν στηλῶν τῆς ἐφημερίδος μας. Ἡ θέσις τὴν ὁποίαν ἐλάβομεν ἦτο καὶ εἶναι σαφής. Νὰ ἱδρυθῇ τὸ Γηροκομεῖον διὰ τῆς δωρεᾶς Κασιμάτη καὶ νὰ γίνῃ ἐγγύτατα τοῦ Τριφυλλείου Νοσοκομείου πρὸς τὸ καλὸν ἀμφοτέρων τῶν ἱδρυμάτων. Ἀπὸ τὸ 1959 μέχρι σήμερον δύο μόνον φωναὶ ἠκούσθησαν ἀντίθετοι. Ἡ φωνὴ τοῦ Μητροπολίτου Κυθήρων, ὁ ὁποῖος λέγει ὅτι τὸ Γηροκομεῖον δέον νὰ γίνῃ μακρὰν τοῦ Νοσοκομείου εἰς τὴν Χώραν, διότι ἐκεῖ, σὺν τοῖς ἄλλοις, εἶναι καὶ τὸ κλῖμα καταλληλότερον, καὶ ἡ φωνὴ τοῦ κ. Ἰωάννου Σταματίου Κασιμάτη ἢ Λαχανᾶ ἀπὸ τὸ χωρίον Σκουλιάνικα, ὁ ὁποῖος μᾶς ἀναπτύσσει εἰς ἐπιστολήν του, ὅτι τὸ Γηροκομεῖον δέον νὰ γίνῃ εἰς τὴν Χώραν καὶ διότι εἶναι πρωτεύουσα καὶ διότι τὸ κλῖμα της εἶναι καταλληλότερον. Καὶ αἱ δύο αὐταὶ φωναὶ εἶναι ἐξ ἴσου σεβασταί, ἄσχετα ἂν ἡμεῖς διαφωνοῦμεν ριζικῶς πρὸς ἀμφοτέρας, δι' οὓς λόγους ἀνεπτύξαμεν εἰς ἄρθρα μας. Οἱ λοιποὶ Κυθήριοι τοῦ ἔσω κόσμου, ἐξ ὅσων γνωρίζομεν, δὲν ἐξέφρασαν γνώμην ἢ τουλάχιστον δὲν ἐδημοσίευσαν τὴν γνώμην των. Οἱ Κυθήριοι τῆς Αὐστραλίας διὰ τῶν Ἀδελφοτήτων των, εἰς Σίδνεϋ καὶ Μπρίσμπαν, ἐξέφρασαν ἀπόψεις ὁμοίας μὲ τὰς ἰδικάς μας. Εὑρίσκουν δηλαδὴ καὶ οἱ ἐν Αὐστραλίᾳ Κυθήριοι ὅτι εἶναι τουλάχιστον ἀφελὲς νὰ ἀπορριφθῇ μία γενναία χορηγία, ἐπιλύουσα τὸ πρόβλημα, μὲ τὸν ἰσχυρισμὸν τοῦ κλίματος, ἀφοῦ διὰ μόνης τῆς δωρεᾶς Κασιμάτη τὸ κτίριον τοῦ Γηροκομείου καὶ ὁ ἐξοπλισμός του εἶναι σχεδὸν ἐξησφαλισμένα

Εἶναι λυπηρὸν ὅτι ὁ Μητροπολίτης διαφωνεῖ καὶ ἔχει ἄλλας ἐπιδιώξεις αἱ ὁποῖαι καὶ ἀπραγματοποίητοι εἶναι καθ' ἡμᾶς καὶ ἀσαφεῖς. Λέγει ὁ Μητροπολίτης ὅτι ἐξησφαλίσθη δι' ἀγορᾶς οἰκόπεδον διὰ νὰ ἀνεγερθῶν Μητροπολιτικὸς ναός, Μητροπολιτικὸν μέγαρον, παράρτημα τοῦ Ἐρυθροῦ Σταυροῦ παράρτημα τοῦ Πατριωτικοῦ Ἱδρύματος καὶ Γηροκομεῖον. Πέντε ἱδρύματα εἰς ἕνα οἰκόπεδον. Ποῖαι ἄραγε νὰ εἶναι αἱ διαστάσεις τοῦ ἀγορασθέντος οἰκοπέδου, ὅτα μόνον διὰ τὸ τελευταῖον, τὸ Γηροκομεῖον, τὸ οἰκόπεδον δὲν δύναται νὰ εἶναι μικρότερον τῶν τριῶν ἢ τεσσάρων στρεμμάτων; Καὶ πόσα χρήματα θὰ πρέπει νὰ διατεθοῦν, διὰ νὰ πραγματοποιηθῇ αὐτὴ ἡ ἰδέα; Ἂν ὑπάρχουν οἱ πιστεύοντες ὅτι δύνανται σήμερον διὰ Παγκυθηραϊκοῦ ἐράνου νὰ συγκεντρώσουν τοιαῦτα ποσά, ἀπονέμομεν πρὸς αὐτοὺς ὅλον τὸν θαυμασμόν μας ! Καθ' ἡμᾶς εἶναι ἀξιοθαύμαστοι ...ἐν τῇ ἀφελείᾳ των.

Δυστυχῶς τὰ πράγματα εἶναι πολὺ δυσκολώτερα ἀπὸ ὅτι τὰ νομίζουν τινές. Ἐὰν ἦτο δυνατὸν κάθε Κυθήριος τοῦ ἐσωτερικοῦ νὰ ἐπισκεφθῇ τοὺς ἀγωνιστὰς τῆς ξενητειᾶς καὶ νὰ ἴδῃ μὲ τὰ μάτια του κατὰ ποῖον τρόπον κερδίζεται ἡ λίρα, τὴν ὁποίαν ὑπὸ μορφὴν ἐράνων, ἐπαιτοῦμεν καθημερινῶς, πότε διὰ τὴν μίαν ἀνάγκην καὶ πότε διὰ τὴν ἄλλην, ἄλλαι θὰ ἦσαν αἱ ἀντιλήψεις καὶ αἱ ἀπαιτήσεις μας. Ἡμεῖς τρὶς ἐπεσκέφθημεν τοὺς Κυθηρίους τοῦ ἐξωτερικοῦ καὶ καλῶς γνωρίζομεν ὅτι κάθε προσφερόμενη λίρα ἀντιπροσωπεύει ἱδρῶτα καὶ δάκρυα καὶ δι' αὐτὸ εἴμεθα φειδωλοὶ εἰς τὸ νὰ προγραμματίζωμεν ἔργα τόσον μεγάλα καὶ νὰ καλοῦμεν ὕστερα τοὺς ἀποδήμους νὰ ἀποδείξουν τὸν πατριωτισμόν των εἰς τὴν.... μεγαλοφυΐαν μας!

Τέλος ἀφοῦ ὁ μητροπολίτης δὲν δύναται νὰ συλλάβῃ ὅλας τὰς πλευρὰς τοῦ ζητήματος καὶ νὰ ἐκτιμήσῃ δεόντως τὰς δυσκολίας του, τουλάχιστον δὲν περιορίζεται εἰς τὰς ἐκκλησιαστικάς του ἁρμοδιότητας, ὥστε καὶ ἐκεῖνος δυνατὸν ἐκεῖ νὰ ἀποδώσῃ, ἀλλὰ καὶ ἡμεῖς ἀπερίσπαστοι νὰ προχωρήσωμεν καὶ ὁμοῦ μετὰ τοῦ Κυθηραϊκοῦ λαοῦ νὰ ὁλοκληρώσωμεν τὸ ἔργον, μεθ' ὃ νὰ καλέσωμεν αὐτὸν νὰ ἀναλάβῃ τὴν προεδρίαν τοῦ Διοικητικοῦ Συμβουλίου, ὅπως ἐγένετο καὶ μὲ τὸ Τριφύλλειον Νοσοκομεῖον; Τοῦτο θὰ ἦτο προτιμότερον παρὰ νὰ ἐπιδίδεται δι' ἐγκυκλίων, ἐπιστολῶν καὶ ἄλλων μέσων εἰς μίαν ἀδίστακτον ὅσον καὶ ἄδικον ἐκστρατείαν ἐναντίον μας, ὑποτιμῶν τὴν ἰδικήν του νοημοσύνην καὶ τὴν νοημοσύνην τῶν ἀπανταχοῦ Κυθηρίων, οἱ ὁποῖοι προκειμένου περὶ ἡμῶν καὶ τῆς δράσεώς μας, δὲν ἔχουν χρείαν συστάσεων.

Ἡμεῖς φυσικὰ οὔτε μνησικακοῦμεν δι' ὅσα μᾶς ἀδικεῖ, οὔτε ὀργιζόμεθα, οὔτε παρασυρόμεθα εἰς τὸ ἐπίπεδον ὑβριστοῦ. «Μακάριοι οἱ δεδιωγμένοι ἕνεκεν δικαιοσύνης». Ἀλλὰ οὔτε καὶ πτοούμεθα ὥστε νὰ γίνωμεν ἐπιλήσμονες τοῦ καθήκοντός μας καὶ ἀνάξιοι τῆς ἀγάπης μὲ τὴν ὁποίαν περιβόλλει τὸ ἔργον μας ὁλόκληρος ὁ Κυθηραϊκὸς λαός.

Μὲ τὴν δύναμιν τοῦ Θεοῦ μὲ τὴν συμπαράστασιν τῶν ἀπανταχοῦ Κυθηρίων καὶ μὲ βάσιν τὴν δωρεὰν Κασιμάτη τὸ ἔργον θὰ τελειώσῃ ἀνεξαρτήτως τῆς παρατηρουμένης ἀντιδράσεως. Περὶ αὐτοῦ κανεὶς μὴ πλανᾶται ἢ μὴ παραπλανᾶται. Τὸ Γηροκομεῖον Κυθήρων θὰ ἱδρυθῇ ἐγγύτατα τοῦ Τριφυλλείου Νοσοκομείου ἄσχετον ἂν τοῦτο κεῖται εἰς Χώραν ἢ Ποταμόν, διότι αὐτὸ ὑπαγορεύει ἡ φρόνησις καὶ αὐτὸ ἀπαιτεῖ τ' συμφέρον ἀμφοτέρων τῶν ἱδρυμάτων.

Ι. Σ. ΚΑΣΙΜΑΤΗΣ

ΝΑ ΕΝΙΣΧΥΘΟΥΝ ΤΑ ΛΙΜΕΝΙΚΑ ΕΡΓΑ ΤΟΥ ΚΑΨΑΛΙΟΥ

Ὁ κ. Ν. Π. Λουράντος προσέφερεν 30.000 δραχμάς.

Ὅπως ἐγράψαμεν καὶ εἰς τὸ προηγούμενον φύλλον, πρωτοβουλίᾳ προοδευτικῶν παραγόντων τῆς περιφερείας πρωτευούσης, συνεχίζονται εἰς Καψάλι λιμενικὰ ἔργα, μεγίστης σημασίας καὶ σκοπιμότητος. Ἤδη συνεπληρώθη τὸ πρῶτον μέρος αὐτῶν καὶ ἀμέσως κατεφάνη καὶ ἀξία των. Συνετέλεσαν ὥστε νὰ γίνῃ πραγματικότης ἕνας παλαιὸς πόθος τῶν Κυθηρίων καὶ μία εὐχὴ χιλιάδων ναυτιλλομένων οἱ ὁποῖοι κατὰ καιροὺς ἐκινδύνευσαν παραπλέοντες τὰ Κύθηρα ὑπὸ κακοκαιρίαν. Νὰ γίνῃ πραγματικότης ἡ πλεύρισις τῶν πλοίων τῆς γραμμῆς, ὥστε οἱ ἐπιβάται νὰ ἀπαλλαγοῦν ἀπὸ τὰς ταλαιπωρίας τῶν λέμβων καὶ νὰ τείνῃ νὰ γίνῃ τὸ Καψάλι ἀσφαλὴς λιμὴν εἰς τὸν ὁποῖον νὰ καταφεύγουν ἐν ὥρᾳ ἀνάγκης τὰ ἐκεῖθεν διαπλέοντα σκάφη.

Ἡ τιμὴ διὰ τὸν ἄθλον αὐτόν, ὡς μᾶς ἐπληροφόρησαν κατὰ τὴν τελευταίαν περιοδείαν μας εἰς τὰ Κύθηρα, ὀφείλεται κατὰ κύριον λόγον εἰς τοὺς δραστηρίους ἐμποροβιομηχάνους υἱοὺς Ἰωάννου Δαπόντε. Οἱ ἀδελφοὶ Δαπόντε καὶ τὴν πρωτοβουλίαν εἶχον καὶ χρήματα πολλὰ διέθεσαν πιστώσαντες τὸ ἔργον καὶ προσωπικῶς ἠργάσθησαν ὅσον οὐδεὶς ἄλλος ἠργάσθη ἢ ἠδύνατο νὰ ἐργασθῇ. Διότι δὲν εἶναι μόνον ἡ διάθεσις νὰ ἐργασθῇ κανεὶς δι' ἕνα ἔργον. Εἶναι καὶ τὸ νὰ δύναται νὰ τὸ πράξῃ. Διότι πολλάκις εἶναι τὸ πνεῦμα ἕτοιμον, ἀλλὰ ἡ σὰρξ ἀσθενής. Ἡ ἐργασία τὴν ὁποίαν προσέφερον προσωπικῶς οἱ ἀδελφοὶ Δαπόντε δὲν ἀποτιμᾶται εἰς χρῆμα. Παραβάλλεται κάπως μὲ τὴν ἐργασίαν τὴν ὁποίαν προσέφερεν εἰς Ἀγίαν Πελαγίαν, ὁ μεγάλος Κυθήριος Παναγιώτης Ι. Κορωναῖος, ὅστις καὶ τὸν δύτην ἀκόμη μετῆλθε κατὰ τὰ πρῶτα στάδια τοῦ ἔργου του καὶ πολλὰς χιλιάδας δραχμῶν κατέβαλεν ἐξ ἰδίων. Θὰ ἐνθουμοῦνται ἀσφαλῶς οἱ ἀναγνῶσται μας, ὅτι ἐπαινοῦντες πάντοτε τὸ ἔργον τοῦ κ. Κορωναίου τὸ ὁποῖον ἔδωκεν εἰς τὰ Κύθηρα ὤθησιν πολιτισμοῦ καὶ μᾶς ἀπήλλαξεν ἀπὸ πολλὰς ταλαιπωρίας, ἐγράφομεν «δὲν θὰ εὑρεθῇ ἄραγε ἕνας Πουλάκης καὶ διὰ τὸ Καψάλι;» Σήμερον εὑρέθη κάτι παραπλήσιον τοῦ Πουλάκη. Εὑρέθησαν οἱ ἀδελφοὶ Δαπόντε. Καὶ τὸ πρῶτον στάδιον τοῦ ἔργου ἐπερατώθη. Μὲ τὸ πρῶτο αὐτὸ στάδιον τοῦ ἔργου ἦλθε καὶ τὸ πρῶτον χαροποιὸν ἀποτέλεσμα. Ἔγινε ἡ πλεύρισις τοῦ πλοίου Μυρτιδιώτισσα τὸ ὁποῖον ἐκτελεῖ ἀνελλιπῶς τὴν γραμμὴν Κυθήρων. Ταύτην δύνανται νὰ δαπιστώσουν οἱ ἀπανταχοῦ ἀναγνῶσται μας εἰς τὴν παρατιθεμένην φωτογραφίαν. Τώρα ἡ προσπάθεια θὰ συνεχισθῇ διὰ τὸ δεύτερον καὶ τελικὸν στάδιον. Τὴν κατασκευὴν ἀσφαλοῦς λιμένος. Πρέπει δηλαδὴ πέραν ἀπὸ τὴν προβλῆτα ποὺ ἐπερατώθη νὰ γίνῃ λιμενοβραχίων μεγάλης ἀνθεκτικότητος καὶ ἀσκετοῦ μήκους, ὥστε νὰ ἐμποδίζῃ τὰ ἰσχυρὰ κύματα τοῦ σιρόκου νὰ προσβάλλουν τὸ Καψάλι. Αὐτὸς εἶναι ὁ δεύτερος, ὁ τελικός, ὁ ἀντικειμενικὸς σκοπός. Καὶ μόνον τότε θὰ δυνηθῶμεν νὰ εἴπωμεν ὅτι τὸ Καψάλι, ἀπὸ ἁπλοῦς ὅρμος ποὺ εἶναι σήμερον, ἔγινεν ἀσφαλὴς λιμήν.

Ἀλλὰ διὰ τὸ ἔργον αὐτὸ χρειάζονται χρήματα. Πολλὰ χρήματα. Τὸ Κράτος διὰ τοῦ ὑπουργοῦ Δημοσίων Ἔργων κ. Γκίκα ἔδωκεν, ὡς γράφομεν ἀλλαχοῦ, τὴν πρώτην βοήθειάν του συμβολικὴν μάλλον παρὰ οὐσιαστικήν. Ἀλλὰ τὸ Κράτος θὰ ξαναδώσῃ καὶ οὐσιαστικὴν μάλιστα βοήθειαν.

Καὶ θὰ δώσῃ τὸ Κράτος περισσότερα, ἂν καὶ ἡμεῖς οἱ Κυθήριοι ἀποδείξωμεν ἅπαξ ἔτι τὴν ἀγάπην μας πρὸς τὸ ἔργον, τὴν ἀγάπην μας πρὸς τὴν ἰδιαιτέραν μας πατρίδα. Ἂν καὶ ἡμεῖς οἱ Κυθήριοι προσφέρωμεν διὰ τὸ ἔργον καὶ ἐκ τοῦ ὑστερήματός μας ἀκόμη. Διότι δὲν πρέπει νὰ τὰ περιμένωμεν ὅλα ἀπὸ τὸ Κράτος. Πρέπει καὶ ἡμεῖς νὰ προσφέρωμεν, τότε θὰ ἐνδιαφερθοῦν περισσότερον καὶ οἱ ἀρμόδιοι καὶ ἡ Κυβέρνησις. Εἶναι ἐπάκαιρον νὰ ἐνθυμηθοῦν οἱ συμπατριῶται τὸ ἑξῆς ἱστορικόν. Κατὰ τὸ ἔτος 1954 καθ' ὃν χρόνον ἀνεκαινίζετο μερίμνῃ τῆς Κεντρικῆς Ἐρανικῆς Ἐπιτροπῆς καὶ δαπάναις τῶν ἀπανταχοῦ Κυθηρίων ὁ δημόσιος δρόμος Χώρας — Ποταμοῦ, ὁ τότε βουλευτὴς Κυθήρων ἀείμνηστος Ἰωάννης Κοντολέων ἀντιπρόεδρος αὐτῆς ἐπεσκέφθη κατ' ἐντολὴν τῆς Ἐπιτροπῆς τὸν νῦν Πρωθυπουργὸν καὶ τότε ὑπουργὸν τῶν Δημοσίων Ἔργων κ. Κωνσταντῖνον Καραμανλῆν, καθὼς καὶ τὸν πρωθυπουργὸν ἀείμνηστον στρατάρχην Παπάγον, ἐπέδωκεν πρὸς αὐτοὺς ὑπόμνημα τῆς Ἐπιτροπῆς ὅπου ἀνεφέρετο, ὅτι οἱ ἀπανταχοῦ Κυθήριοι συνέλεξαν σημαντικὰ χρηματικὰ ποσὰ καὶ ἐργάζονται διὰ νὰ ἐπιτύχουν τὴν ἀναδημιουργίαν τῆς νήσου καὶ ὅτι αἰτῶνται ἀπὸ τὴν Ἑλληνικὴν Κυβέρνησιν τὴν βοήθειαν καὶ τὴν συμπαράστασιν αὐτῆς. Τὸ ἀποτέλεσμα ἐκ τῆς ἐνεργείας ἐκείνης τοῦ ἀείμνηστου Κοντολέοντος, καὶ χάρις βεβαίως εἰς τὴν ἰδικήν του προσωπικότητα, ἀλλὰ καὶ διότι ἡ Κυβέρνησις ἔβλεπε τοὺς Κυθηρίους ἡνωμένους καὶ θυσιάζοντας χάριν τοῦ τόπου των, ἦτο ἀπίστευτον διὰ τὴν ἐποχὴν ἐκείνην, ὅπου τὰ χρήματα τοῦ Κράτους ἦσαν ὀλίγα καὶ αἱ ἀνάγκαι αὐτοῦ πολλαί. Τέσσαρα ἑκατομμύρια ἐνέγραψε ὁ Κωνσταντῖνος Καραμανλῆς, διὰ τὸν κεντρικὸν δρόμον τῶν Κυθήρων, ὥστε νὰ συνεχισθοῦν τὰ ἔργα τὰ ὁποῖα εἶχεν ἀρχίσει ἡ Ἐρανικὴ Ἐπιτροπὴ καὶ εἶχε περατώσει τὰ ἑπτὰ πρῶτα χιλιόμετρα τοῦ δρόμου Χώρας — Ποταμοῦ. Καὶ τὰ τέσσαρα αὐτὰ ἑκατομμύρια ἐνεγράφησαν διὰ τὴν τριετίαν 1954, 1955 καὶ 1956 καὶ αἱ προβλεπόμεναι ἐργασίαι, μερίμνῃ πλέον τοῦ Δημοσίου, ἐξηκολούθησαν κανονικῶς, ἀπὸ τὴν διάδοχον τοῦ Στρατάρχου Κυβέρνησιν τοῦ κωνσταντίνου Καραμανλῆ, καὶ ὁ κεντρικὸς δρόμος Χώρας — Ποταμοῦ ἀνεκαινίσθη, ὡς γνωρίζουν οἱ συμπατριῶται.

Ἅπαντα τὰ ἀνωτέρω ἔχουσιν βεβαίως δημοσιευθῆ εἰς τὴν «Κυθηραϊκὴν Δράσιν» τὰ ἀναφέρομεν ὅμως καὶ σήμερον διὰ νὰ τονίσωμεν ὅτι ἡ Κυβέρνησις εὐκολώτερα καὶ γενναιότερα θὰ προσφέρῃ καὶ διὰ τὸ λιμενικόν μας πρόβλημα, ἐφ' ὅσον καὶ ἡμεῖς οἱ Κυθήριοι συντρέξωμεν τὸ ἔργον Καψαλίου μὲ ἐνθουσιασμόν. Ἀλλὰ νὰ συντρέξωμεν οὐσιαστικά, πραγματικά, γενναῖα, ὅπως μᾶς ὑπέδειξεν εἰς τὸν ἐσχάτως ὑπὲρ τοῦ ἔργου ὁρ γανωθέντα εἰς Λειβάδι χορόν, τὸ ἐπίλεκτον τῶν Κυθήρων τέκνον, ὁ κ. Νικόλαος Π. Λουράντος, ἐκ Καρδουνάδων, ὅστις καλῇ τῇ τύχῃ ἔπειτα ἀπὸ μακροχρόνιον ἀποδημίαν, συνέπεσε τὰς ἡμέρας αὐτὰς νὰ παρεπιδημῇ εἰς Κύθηρα. Ἡ γενναία προσφορὰ τοῦ ὑπὲρ τῶν ἔργων Καψαλίου ἐκ δραχμῶν τριάκοντα χιλιάδων (30.000) ἡ δολλαρίων χιλίων (1.000) εἶχε πολλαπλὴν τὴν ἔννοιαν. Ἐν πρώτοις ἠθέλησε νὰ ἐπιβεβαιώσῃ τὸ γεγονὸς ὅτι ἔργα, ὡς τὰ ἐκτελούμενα σήμερον εἰς Καψάλι, ἔχουν παγκυθηραϊκὴν σημασίαν καὶ δὲον νὰ ἐνισχύωνται ἀπὸ κάθε Κυθήριον, ἀδιαφόρως ἂν εἶναι κάτοικος Καψαλίου ἢ Καραβᾶ. Ὅτι δηλαδὴ τὸ ἔργον Καψαλίου εἶναι ἔργον γενικόν, παγκυθηραϊκόν, ὄχι ἔργον στενῶς τοπικοῦ Καψαλιώτικου ἐνδιαφέροντος. Διότι τὰ στενῆς τοπικῆς σημασίας ἔργα, δὲν συγκινοῦν καὶ τόσον τὸν ὑπέροχον αὐτὸν πατριώτην. Τὰ γενικὰ ὅμως τὰ ὄντως παγκυθηραϊκὰ τὸν συγκινοῦν καὶ τὸν θέλγουν, ὡς τὸ ἀπέδειξε καὶ διὰ τὸ Νοσοκομεῖον καὶ διὰ τὸν Λιμενοβραχίονα Ἀγίας Πελαγίας καὶ εἰς πλείστας ἄλλας περιπτώσεις. Δεύτερον, ἡ δωρεὰ τοῦ κ. Λουράντου εἶχε τὴν ἔννοιαν ὅτι ἔργα ὡς τὰ λιμενικὰ δὲν γίνονται μὲ μικροεισφορὰς ἢ δωρεὰς εἰς μνήμην. Πρέπει οἱ ἐρανοδόται νὰ φανοῦν κάπως γενναιόφρονες. Λιμὴν ἐπιδιώκεται νὰ κατασκευασθῇ ὄχι κωδωνοστάσιον, ἢ ὑπόστεγον σχολείου ἢ ἁγιογράφησις ναοῦ. Οἱ δυνάμενοι πρέπει νὰ δώσουν πολλά. Οἱ ἀδύνατοι νὰ ἐμφανισθοῦν καὶ αὐτοὶ μὲ τὸν θαυματουργὸν ὀβολὸν τῆς χήρας. Ὅλοι πρέπει νὰ δώσουν. Διότι ὅλοι θὰ χαίρωνται καὶ θὰ ἀπολαμβάνουν καὶ θὰ καυχῶνται διὰ τὸ ἔργον. Ἀλλὰ καὶ τὴν συμμετοχὴν ὅλων θὰ ἐκτιμήσῃ ἡ Κυβέρνησις διὰ νὰ συντάμῃ τὸν χρόνον ἀποπερατώσεως τοῦ λιμένος χρηματοδοτοῦσα γενναίως τὰς ἀρξαμένας ἐργασίας.

Ἀλλὰ δὲν ἦτο μόνον ὁ κ. Νικόλαος Λουράντος ποὺ ἔδωκε τὸ παράδειγμα. Ἦτο καὶ ὁ ἐκ Τασμανίας τῆς Αὐστραλίας διακεκριμένος συμπατριώτης κ. Γεώργιος Γαβριὴλ Χάρος μὲ προσφορὰν πέντε χιλιάδων δραχμῶν ἦσαν καὶ ἄλλοι προοδευτικοὶ παράγοντες ἐξ Αὐστραλίας, Ἀθηνῶν καὶ Κυθήρων μὲ μικροτέρας ἀλλὰ σημαντικὰς προσφοράς. Ἦτο καὶ ἡ ὀργανώσασα τὸν χορὸν Ἐπιτροπὴ μὲ ἐπὶ κεφαλῆς τὸν κ. Ἀθανάσιον Χάρον, τὸν φωτογράφον κ. Ἐμμανουὴλ Φατσέαν, τὸν κ. Ἰωάννην Π. Λουράντον, ἅπαντας Λειβαδίτας, διὰ νὰ τονισθῇ ἅπαξ ἔτι ὁ παγκυθηραϊκὸς χαρακτὴρ τοῦ ἔργου. Αἱ εἰσφοραὶ ποὺ ἐδόθησαν κατὰ τὸν χορὸν ἐκεῖνον τῆς 16ης Αὐγούστου ὑπερέβησαν συνολικῶς τὰς ἑξήκοντα χιλιάδας δραχμῶν, ἐλπίζομεν δὲ ὅτι οἱ πρωτεργάται τῆς ὀργανώσεώς του θὰ μᾶς στείλουν πρὸς δημοσίευσιν τὸν σχετικὸν κατάλογον, τὸν ὁποῖον μέχρι στιγμῆς δὲν ἐλάβομεν.

Καταλήγοντες, συνιστῶμεν εἰς τοὺς ἀδελφοὺς Δαπόντε, οἱ ὁποῖοι ἐπρωτοστάτησαν μέχρι μήμερον νὰ μεριμνήσουν μετὰ τῶν λοιπῶν παραγόντων τῆς περιοχῆς διὰ νὰ συγκροτηθῇ μία Ἐπιτροπὴ διὰ τὴν διενέργειαν ἐράνου μεταξὺ τῶν ἀπανταχοῦ Κυθηρίων. Εἰς τὸ κεφάλαιον αὐτὸ δέον νὰ δοθῇ ἡ πρέπουσα σημασία. Ἂν ἀναμένεται νὰ ἐνισχυθῇ τὸ ἔργον ἀπὸ Ἰδιώτας, μέσῳ φιλολογικῶν ἢ φιλανθρωπικῶν συματείων δὲν νομίζομεν ὅτι θὰ φέρῃ ἀξιόλογα ἀποτελέσματα. Μία Ἐπιτροπὴ ἀπὸ πρόσωπα δημοφιλῆ πρόσωπα δράσεως καὶ ἀπεραιότητος ἐγνωσμένης, ἄς συγκροτηθῇ τὸ ταχύτερον χάριν τοῦ Κυθηραϊκοῦ συμφέροντος. Τὸ ἔργον Καψαλίου, αὐτὸ καθ' ἑαυτό, συγκινεῖ κάθε Κυθήριον. Καὶ εἴμεθα βέβαιοι ὅτι θὰ ἐνισχυθῇ ἀπὸ ὅλους.

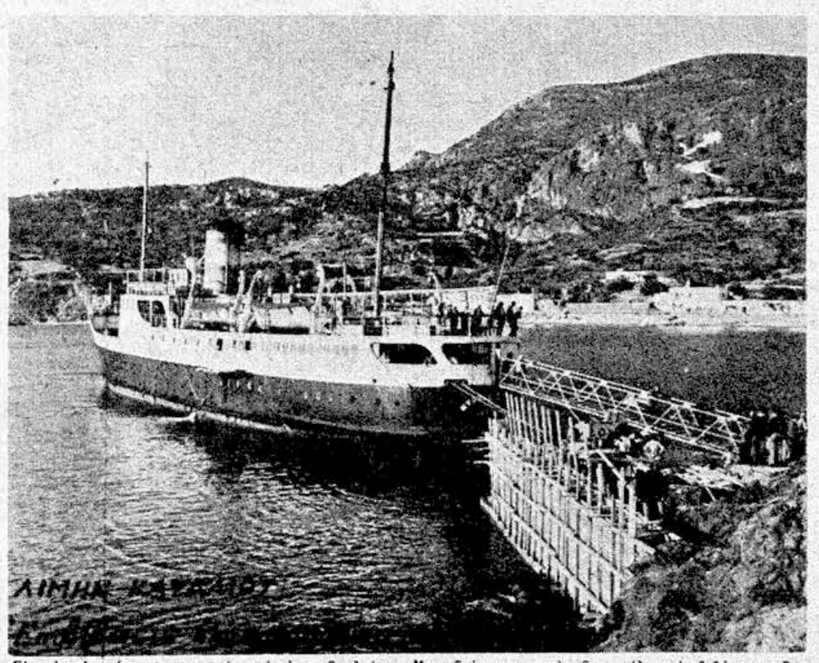

Εἰς τὴν ἀνωτέρω φωτογραφίαν, ἐκτὸς τοῦ πλοίου «Μυρτιδιώτισσα» καὶ τῆς σκάλας ἐπιβιβάσεως, διακρίνονται καλῶς καὶ τὰ καλούπια ποὺ κατεσκευάσθησαν διὰ τὴν τελευταίαν ἐπέκτασιν τῆς προβλῆτος παρὰ τὸν βράχον τοῦ Φαναριοῦ. Ἀπ' ἐδῶ καὶ πέρα πρέπει νὰ κατασκευασθῇ λιμενοβραχίων καὶ αὐτὸ εἶναι τὸ δύσκολον. Διὰ τὸ ἔργον αὐτὸ ἡ βοήθεια παντὸς Κυθηρίου εἶναι ἀναγκαία καὶ ἐπείγουσα.

ΕΡΩΤΗΜΑΤΑ ΤΙΝΑ ΠΡΟΣ ΤΗΝ ΔΙΑΧΕΙΡΙΣΤΙΚΗΝ ΕΠΙΤΡΟΠΗΝ ΤΩΝ ΜΥΡΤΙΔΙΩΝ

Εἰς προηγούμενον φύλλον, παρεκαλέσαμεν τὴν Διαχειριστικὴν Ἐπιτροπὴν Μυρτιδίων, νὰ μᾶς ἀπαντήσῃ διὰ ποίαν αἰτίαν παρέλειψε νὰ ἀνακοινώσῃ πρὸς τὸν Κυθηραϊκὸν λαόν, τὴν λῆψιν τοῦ ἐκ τριῶν χιλιάδων λιρῶν Αὐστραλίας κληροδοτήματος τοῦ ἀειμνήστου συμπατριώτου Παναγιώτου Γλοῦ. Παρῆλθον ἕκτοτε ἀρκετοὶ μῆνες καὶ οὐδεμία ἐπίσημος καὶ ὑπεύθυνος ἀπάντησις τῆς ἀνωτέρω Ἐπιτροπῆς μᾶς ἐδόθη, οὔτε ἄλλη τις ἀνακοίνωσις πρὸς τοὺς Κυθηρίους ἐγένετο. Ἐπληροφορήθημεν ὅμως ἐξωφικῶς, ὅτι ἡ Διαχειριστικὴ Ἐπιτροπὴ ἔλαβε πραγματι τὴν σχετικὴν ἐπιταγὴν μὲ τὸ ἀρχικὸν ποσὸν τῶν τριῶν χιλιάδων λιρῶν ηὐξημένον μὲ τοὺς τόκους του καὶ ὅτι ταύτην κρατεῖ ἀκόμη ἀδραχμοποίητον εἰς τὸ ταμεῖον της. Ἔτσι ἡ Ἐπιτροπὴ περιέπεσεν, κατὰ τὴν κρίσιν μας, εἰς τρία σφάλματα, ἅτινα ἀμύδαλα, τὸ τυρὶ καὶ τὸ μέλι, εἶναι προϊόντα ποὺ βγαίνουν σὲ τόσο ἀσήμαντες ποσότητες ποὺ θὰ λέγαμε πὼς εἶναι εἴδη ποὺ τὰ παράγουν οἱ νησιῶτες μας «γιὰ νὰ σκοτώνουν τὴν μονοτονία τους».

Βέβαια σὲ παλαιότερες ἐποχές, ποὺ τὸ νησὶ εἶχε καὶ πολὺ περισσότερους κατοίκους, οἱ Κυθήριοι ζοῦσαν μὲ τὰ λίγα αὐτὰ εἰσοδηματάκια τους καὶ ἀνημιουργοῦσαν οἰκογένειες ποὺ μὼς σκόρπιζαν μόλις ἀποκτοῦσαν μιὰ ἡλικία τὰ παιδιά τους. Καὶ τότε οἱ κυθηραϊκὲς οἰκογένειες ἀποκτοῦσαν καινούργιες πηγὲς βιοπορισμοῦ, ἀπὸ τὰ ὅλα στάρια τους ποὺ πάλευαν στὴν ξενητειά, ποὺ πλούτιζαν πολλὲς χώρες, ποὺ εὐημεροῦσαν καὶ τιμοῦσαν στοὺς ξένους τόπους τὸ ὄνομα τῆς γενέτειρας καὶ γενικώτερα τῆς κοινῆς μεγάλης πατρίδας μας τῆς Ἑλλάδος.

Τώρα ὅμως τὰ πράγματα ἄλλαξαν πολύ. Πρὶν εἴχαμε ὡς τόπους μεταναστεύσεως τὴν Ἀνατολή, τὴν Αἴγυπτο, τὴ Ρουμανία, τὴν Ἀμερική, τὴν Αὐστραλία. Τώρα αὐτὲς οἱ πόρτες κλείσανε, πλὴν τῆς τελευταίας ποὺ μένει ἀκόμη μισοανοικτὴ καὶ ποὺ πιθανὼς δὲν θ' ἀργήσῃ νὰ κλείσῃ κι' αὐτή.

Τί θὰ γίνῃ αὐτὸς ὁ πληθυσμὸς τοῦ χρόνου μὲ τὸ χρόνο θὰ στοιφεῖλεν καὶ εἰς εὐρεῖαν ἀνακοίνωσιν τῆς κληρονομίας νὰ προβῇ καὶ πάνδημον ἀρχιερατικὸν μνημόσυνον νὰ τελέσῃ ὑπὲρ ἀναπαύσεως τῆς ψυχῆς αὐτοῦ. Μήπως τὰ ἔπραξε αὐτὰ ἡ Ἐπιτροπὴ καὶ ἡμεῖς ἢ οἱ πληροφοροῦνται μας δὲν τὰ ἀντελήφθησαν; Μία ἀπάντησις δὲν θὰ βλάψῃ.

Αὐτὰ διὰ τὸ κληροδότημα Παναγιώτου Γλοῦ, μὲ τὴν ἐνχὴν νὰ τύχουν κάποιας ἐπισήμου ἀπαντήσεως. Ἀτυχῶς ὅμως διὰ τὰ Κύθηρα, τὰ σφάλματα τῆς ἰδίας ἐπιτροπῆς ἐπαναλαμβάνονται. Παρῆλθεν ἔτος ἀφ' ἧς εἰσέπραξεν αὕτη ὑπὲρ τᾶς διακοσίας χιλιάδας δραχμῶν ἐκ τῆς κληρονομίας Εὐαγγέλου Μελιτᾶ, ἐξ Ἀθηνῶν. Καὶ μέχρι σήμερον οὔτε εἰς ἀνακοίνωσιν προέβη, οὔτε τὸν κληροδότην ἐτίμησεν, οὔτε τᾶς εἰδικὰς ἐντολὰς τῆς διαθήκης του ἔλαβε ὑπ' ὄψιν. Κρίμα. Οἱ καταλείποντες κληροδοτήματα, διὰ κοινωφελεῖς σκοπούς, εἶναι ἄξιοι νομίζομεν διαφορετικῆς μεταχειρίσεως, καὶ δι' αὐτοὺς καὶ πρὸς παραδειγματισμόν.

Τέλος, ἡ Διαχειριστικὴ Ἐπιτροπὴ Μυρτιδίων, ἐνῶ ἀπεδέχθη σωρεὶαν ὅλην δωρεὰν προς ἀποπεράτωσιν τῆς ἀπὸ τὸ ἔτος 1955 ἀρξαμένης ἀσφαλτοστρώσεως καὶ ἀνακαινίσεως τῆς ὁδοῦ πρ

ΑΝΟΙΞΙΑΤΙΚΗ ΔΗΜΙΟΥΡΓΙΑ

ΤΟΥ κ. ΤΑΣΗ ΚΟΥΚΟΥΛΗ

Στοὺς κρύους μῆνες τοῦ χειμῶνα καταστρώθηκαν τὰ σχέδια γιὰ τὴν ὕδρευση τῶν χωριῶν τῆς κοινότητος Λογοθετιανίκων. Μετὰ μπῆκε ἡ ἄνοιξη. Ἤλθαν οἱ μέρες ποὺ γίνεται τόσο δυνατὸ τὸ κάλεσμα τῆς φύσης στὸν ἄνθρωπο. Ποὺ ὅλα φαίνονται ὁμορφα καὶ γιορτινά. Σπίτια, δέντρα, ἀκρογιαλιές, κάμποι, πέλαγο πλαγιές. Ὅλα γίνονται ἐλαφρὰ σὰν τὸ φῶς. Μελωδικὰ σὰν ἀηδονολαλήματα στὶς λαγκαδιές. Ἀέρινα σὰν τὶς ἐαρινὲς ἀρωματισμένες αὔρες. Μυρωμένα ἀπὸ φασκομηλιὲς κι' ἀπὸ μυρτιές. Παντοῦ ἀγριολούλουδα. Φωλιασμένα σὲ κάθε γούβα. Παπαροῦνες, ἀνεμῶνες, κιτρινόλευκες μαργαρίτες. Λουλουδίζει ὁ τόπος. Γεμίζει ἡ ματιὰ ἀπὸ χρώματα. Εὐωδιάζει ὁ ἀέρας ἀπ' τ' ἀρώματα. Ἕνας καταπληκτικὸς ὀργασμὸς παντοῦ γιὰ μιὰ ἀκατανίκητη δημιουργία.

Αὐτὴ τὴν ἐποχή, ποὺ ἡ φύση ξυπνάει γι' ἄλλη μιὰ φορὰ ὁλοκαίνουργια, διάλεξαν κι' οἱ κάτοικοι τῆς κοινότητος Λογοθετιανίκων νὰ βάλουν μπροστὰ τὰ ἔργα ὑδρεύσεως τῶν χωριῶν τους. Μόνοι τους, μὲ δική τους πρωτοβουλία. Μὲ ἐθελοντικὴ προσωπικὴ δουλειά. Μὲ ξεκούραστο τὸ σῶμα, πεταχτὴ κι' ἀνάλαφρη τὴν ψυχή. Συνεπαρμένοι ἀπὸ τὸν ἀνοιξιάτικο ὀργασμὸ κάναν τὴ δουλειὰ τραγούδι. Μ' ἕνα πνεῦμα γεμάτο ζωντάνια, αἰσιοδοξία κι' αὐτοπεποίθηση. Ὡπλισμένοι μὲ βαθύτατη ἀγάπη γιὰ τὸ χωριό τους. Μὲ ἀλάθευτη μαστοριὰ δουλεύουν χαρούμενα κι' ἀκούραστα. Σὰν χελιδόνια ποὺ χτίζουν τὴν φωλιά τους μέσα στὴν ἀνθισμένη καὶ γιορτινὴ ὥρα τῆς ἀνοιξης. Κάτω ἀπ' τὸν παιχνιδιάρη Τσιριγώτικο ἥλιο, ποὺ τοὺς λούζει μὲ τοὺς φωτεινοὺς καταρράκτες του. Πίσω τους ἁπλώνεται ἡ ἀκύμαντη καταγάλανη θάλασσα τοῦ Ἰονίου μὲ τὸ μαρμαροκάτεργο. Πάνω τους ἀνέφελος, γαλάζιος, κι' ὁλόφωτος ὁ οὐρανός. Μέσα τους ἀέρας δροσερός, δημιουργικὸς καὶ καθαρὸς σὰν τὴν πρώτη μέρα τῆς δημιουργίας. Οἱ ἄνεμοι τώρα τὴν ἀνοιξη ἔχουν φιλιώσει καὶ σωπαίνουν. Μια μυριόστομη μουσικὴ τῶν ζουζουνιῶν καὶ τῶν κάθε λογῆς πετούμενων ἑνώνεται μὲ τὸ θόρυβο τῶν σφυριῶν καὶ τῶν μυστριῶν τῶν μαστόρων τῆς ὑδατοδεξαμενῆς.

Προχωρῆστε, Λογοθετιάνοι, στὸ μαστόρεμα τῶν ἔργων τῆς ὑδρεύσεως. Στὴν δημιουργία μιᾶς καινούργιας, πιὸ χαρούμενης καὶ πιὸ ξεκούραστης στὰ χωριά μας ζωῆς. Ὅλοι μας, ὅσα χρόνια κι' ἂν εἴμαστε φευγάτοι ἀπ' τὸ χωριό, στεκόμαστε θαυμαστὲς καὶ συμπαραστάτες σας. Αἰώνιοι νοσταλγοὶ τῆς πατρίδος μὲ τὴν αὐθόρμητη ὀλικὴ συνδρομή μας θὰ καμωμε μαζί σας τὰ ξερὰ καὶ ἄνυδρα μέχρι τώρα χωριά μας ν' ἀνθίζουν σὰν τὸ κρίνο. Θὰ βοηθήσωμε κι' ἐμεῖς νὰ δημιουργήσετε σ' αὐτὰ μιὰ διαρκῆ καὶ δροσερὴ ἄνοιξη. Γιατὶ τὰ ἔργα ὑδρεύσεως εἶναι καὶ θὰ παραμείνουν στὶς κατοπινὲς γενεὲς μιὰ πραγματικὰ «ἀνοιξιάτικη δημιουργία».

Ἡ «Κυθηραϊκὴ Δράσις» θὰ σταθῆ ὁ πομπὸς ποὺ θὰ μεταφέρη παντοῦ στοὺς ἀπανταχοῦ Κατσουλο - Λογοθετο - Χριστοφοριάνους τὸν παλμό, τὴ ζωὴ καὶ τὴ δημιουργικὴ προσπάθεια τῶν κατοίκων τῶν χωριῶν μας μαζὶ μὲ τὸ τραγούδι:

«Στὸ Γερακάρι κουμαριὲς
καὶ στὸ Πετροῦνι ρεικιὰ
καὶ στὰ Λογοθετιάνικα
βιόλες καὶ κυπαρίσσια»

ΤΑΣΗΣ ΚΟΥΚΟΥΛΗΣ

ΕΠΙΣΤΟΛΑΙ

Κύριε διευθυντά,

Παρακαλῶ θερμῶς ὅπως διὰ τῆς ἐγκρίτου ἐφημερίδος σας «Κυθηραϊκὴ Δρασις» ἀναφέρητε εἰς τὴν προϊσταμένην ἀρχὴν τῶν βαρκάρηδων τῆς Ἀγίας Πελαγίας ὅτι ἐν τῷ λιμένι τῆς Ἀγίας Πελαγίας. Τὸ ἴδιον ἔκαμαν καὶ πολλοὶ ἄλλοι ὅπως μοῦ εἶπαν καὶ διεπίστωσα ἀπὸ τὴν κοσμοπλημμύραν εἰς τὸ Καψάλι. Πρὸ τῆς μεταβάσεώς μου εἰς Κύθηρα παραθέριζα εἰς Κεφαλληνίαν καὶ Ζάκυνθον μετὰ δύο φιλίκων μου οἰκογενειῶν (ὄχι Κυθηρίους) εἰς τοὺς ὁποίους εἶχα προτείνει καὶ ἐδέχθησαν ὅπως τὸ προσεχὲς καλοκαίρι διηρχόμεθα εἰς τὰ Κύθηρα ἐκθειάζων τὰς φυσικὰς καλλονὰς καὶ λοιπὰ προτερήματα κατόπιν ὅμως τῶν ὡς ἄνω μαρτυρίων ματαιώνω τὸ ταξείδι ὅπως καὶ πολλοὶ ἄλλοι εἰς βάρος τοῦ τουρισμοῦ τῶν Κυθήρων.

Εὐχαριστῶν
Ὑμέτερος
Θ. ΚΥΠΡΙΑΔΗΣ

ΑΛΛΗΛΟΓΡΑΦΙΑ

Εἰς τοὺς ἐπιστολογράφους καὶ κυρίους ποὺ ἐκ τοῦ ἐξωτερικοῦ διατυπώνομεν τὴν ἀκόλουθον παράκλησιν. Νὰ μᾶς γράφουν τὴν διεύθυνσίν των μὲ κεφαλαῖα γράμματα καὶ εὐκρινῶς. Διότι μικρὰ παρανόησις περὶ τὴν ονομασίαν τοῦ ὁρόμου ἢ τὸν ἀριθμὸν κατοικίας ἢ τῆς πόλεως των ἀχρηστεύουν τὴν ἀπάντησίν μας τὴν ὁποίαν ἐκεῖνοι θὰ ἀναμένουν ματαίως. Εἰς αὐτὰς τὰς περιπτώσεις δὲν ἀπαντῶμεν κὰν εἰς τὰς ἐπιστολάς, ἐκτὸς ἐὰν το περιεχόμενόν των συμβῇ νὰ εἶναι γενικωτέρου ἐνδιαφέροντος, ὁπότε διδομεν λακωνικὴν ἀπάντησίν εἰς την στήλην τῆς ἀλληλογραφίας.

Ὁσιολογιώτατον ἱερομόναχον ΕΥΘΥΜΙΟΝ ΚΑΛΛΙΓΕΡΟΝ ἡγούμενον Ἁγίας Μόνης. Ἐπιστολή σας ἐλήφθη. Ἡ συντάξασα την περὶ ὡς γράφετε ἐπιστολὴν μὲ τὸ ὄνειρον δὲν ἐπιθυμεῖ τὴν δημοσίευσιν. Δι' ὁ καὶ το σχετικὸν κείμενον ἐλαβεν πρὸ πολλοῦ τὴν ἀγουσαν πρὸς τὸν κάλαθον, ἐλπίζομεν μὲ τὰς εὐχάς σας. Εἰς Αὐστραλίαν διενεργεῖται σοβαρὸς ἔρανος διὰ τὰς ἀνάγκας τοῦ ἱροσκυνήματος. Νὰ εἶσθε βέβαιος ὅτι εἰς τὸν ἀγῶνα ὑπὲρ τοῦ καθιδρύματος ἔχετε μαζί σας κάθε φιλόθρησκον. Σὰς συγχαίρομεν διὰ τὰς προσπαθείας σας καὶ εἴμεθα εἰς τὴν διάθεσίν σας. Ὅμως κάτι ἀμελήσατε. Ἀφθονία ἰχθύων τὴν 17ην Ἰουλίου εἰς τὸ Ἀμμούτσι καὶ δὲν ἐρίψατε τὸ δίκτυ σας. Κρῖμα! Τέτοιες εὐκαιρίες παρουσιαζονται ἅπαξ τοῦ αἰῶνος. (Ἤτο τὸ τραπέζι τοῦ Μούχλιου).

Κον ΠΟΛΥΧΡΟΝΗΝ ΓΑΛΑΚΑΤΟΝ, εἰς Ντητρόϊτ Ἀμερικῆς. Συνδρομή σας ἐλήφθη μέσω τοῦ ἐπιστηθίου φίλου μας κ. Ἐμμανουὴλ Μ. Ἰεωργοπούλου. Εὐχαριστοῦμεν θερμῶς.

Κους Μ. ΣΤΑΘΗΝ εἰς Ναρραμαΐν ΝΙΚΟΝ ΣΙΜΟΤΑΝ εἰς Ναρραμαΐν, ΝΙΚΟΝ ΚΑΣΙΜΑΤΗΝ εἰς Τσάλεβιλ ΓΕΩΡΓΙΟΝ ΚΟΥΤΣΟΠΟΥΛΟΝ εἰς Τσάλεβις καὶ κυρίαν ΚΑΙ ΣΑΔΟΡΟΥ εἰς Μπρίσμπαν Αὐστραλίας. Συνδρομαί σας ἐλήφθησαν μέσω τοῦ ἀντιπροσώπου μας κ. Ἀνδρέα Μ. Καλοκαιρινοῦ. Θερμὰς εὐχαριστοῦμεν.

Κους ΝΙΚΟΝ ΚΟΜΝΗΝΟΝ, εἰς Τσάλεβιλ, ΕΥΑΓΓΕΛΟΝ ΒΑΓΓΗΝ εἰς Νίγκαμ, ΕΥΙΥΧΙΑΝ Χ. ΚΟΡΩΝΗ εἰς Τσάλεβιλ, ἀδελφοὺς ΛΟΚΟΥΣ εἰς Τσάλεβιλ καὶ ΓΕΩΡΙΟΝ ΕΜΜ. ΒΕΝΕΡΗΝ εἰς Μπρίσμπαν Αὐστραλίας. Συνδρομαί σας ἐλήφθησαν μέσω τοῦ ἀντιπροσώπου καὶ φίλου μας κ. Ἀνδρέα Μ. Καλοκαιρινοῦ. Εὐχαριστοῦμεν θερμότατα.

Κον Παναγιώτην Ν. Ἀρώνην, εἰς Μπρίσμπαν Αὐστραλίας. Τὸ γράμμα σας, ὅπως πάντοτε, μᾶς συνεκίνησεν. Δὲν μᾶς ὀφείλετε εὐχαριστίας. Ἀντιθέτως, ἡμεῖς εἴμεθα ὑποχρεωμένοι διὰ παντος. Ἱεραν ἀπὸ τὸ καθήκον μας οὐδὲν ἐπραξαμεν. Ἄριστα ἀντελήφθητε την ἔννοιαν τοῦ ἄρθρου. Μόνον ὁ «σατράπης» δὲν τὴν ἐννοεῖ. Πλήσως συμφωνοῦμεν μὲ τὰ γραφόμενά σας καὶ μετέχομεν τοῦ πόνου σας διὰ τὴν κατάστασιν. Ὁ Θεὸς ἂς προστατεύσῃ τὸ πόλμινον, ἀφου οἱ ποιμένες περὶ ἄλλα τυρβάζουν. Θερμὰς εὐχαριστοῦμεν διὰ τὰ αἰσθήματα καὶ τὰς εὐχάς σας καὶ σᾶς ἐοχόμεθα μακροημέρευσιν καὶ εὐτυχίαν...

Κον Γεώργιον Καραβουσάνον, εἰς Νέαν Ὑόρκην Ἀμερικῆς: Ἐπιστολὴ σας ἐλήφθη. Ἡ συνδρομή σας ἐλήφθησαν. Θερμότατα σᾶς εὐχαριστοῦμεν καὶ σᾶς εὐχόμεθα καλὴν πατρίδα.

Κον Μ. Κομηνόν, εἰς Μπρίσμπαν Αὐστραλίας: Συνδρομή σας ἐλήφθη μέσω τοῦ ἀντιπροσώπου καὶ φίλου μας κ. Ἀνδρέα Μ. Καλοκαιρινοῦ. Εὐχαριστοῦμεν θερμότατα.

Κον Νίκον Μαρέντην, εἰς INJUNE Q. Αὐστραλίας. Συνδρομή σας ἐλήφθη μέσω τοῦ ἀντιπροσώπου καὶ φίλου μας κ. Α. Μ. Καλοκαιρινοῦ. Θερμότατα εὐχαριστοῦμεν.

ΙΩΑΝΝΗΣ Μ. ΒΟΥΡΤΣΗΣ
Δικηγόρος
ΝΑΥΑΡΧΟΥ ΜΠΗΤΤΥ 20
ΤΗΛ. 40-274 — ΠΕΙΡΑΙΕΥΣ

ΕΠΤΑΝΗΣΙΑΚΟΝ ΗΜΕΡΟΛΟΓΙΟΝ

Κατὰ τὸ πρῶτον δεκαήμερον τοῦ Δεκεμβρίου κυκλοφορεῖ ὁ τρίτος τόμος τοῦ «Ἑπτανησιακοῦ Ἡμερολογίου». Ἡ πρώτη καὶ δευτέρα ἔκδοσις ἐσημείωσεν ἐξαιρετικὴν ἐπιτυχίαν, εἶχε δὲ εὑμενῆ ἀπήχησιν μεταξὺ τῶν πνευματικῶν κύκλων τῆς χώρας. Ἀκόμη μεγαλυτέρα προβλέπεται ἡ ἐπιτυχία τοῦ ἐφετεινοῦ τρίτου τόμου, εἰς τὸν ὁποῖον συνεργάζονται δεκάδες Ἑπτανησίων λογοτεχνῶν, καλλιτεχνῶν καὶ ἐπιστημόνων. Τὸ «Ἑπτανησιακὸν Ἡμερολόγιον» θὰ δώσῃ καὶ πάλιν μίαν ἀνάγλυφον εἰκόνα τῆς πνευματικῆς παραγωγῆς τῆς Ἑπτανήσου. Θὰ περιλαμβάνῃ δὲ μελέτας ἱστορικὰς καὶ λαογραφικάς, διηγήματα, ποιήματα, δοκίμια, ταξιδιωτικὰς ἐντυπώσεις, βιογραφίες καὶ πίνακες τῶν καλυτέρων Ἑπτανησίων καλλιτεχνῶν.

ΑΦΙΞΕΙΣ

Προερχόμενος ἐξ Ἡνωμένων Πολιτειῶν τῆς Ἀμερικῆς, ἀφίκετο πρὸς ἐπίσκεψιν τῆς πατρίδος, ὁ ἐκ Καρβουνάδων ἀγαπητὸς συμπατριώτης κ. Γεώργιος Π. Μαρσέλλος.

— Ὁμοίως ἀφίκετο ἐξ Ἀμερικῆς, μέσω Εὐρώπης, ἡ ἐκλεκτὴ συμπατριῶτις κυρία Σταματία Πρωτοψάλτη ἢ Κουντούρη.

ΤΟ ΜΥΘΙΣΤΟΡΗΜΑ ΜΑΣ

Ἀποκατασταθείσης τῆς ὑγείας τοῦ διακεκριμένου συμπατριώτου καὶ ἐκλεκτοῦ συνεργάτου μας κ. Ἰ. Πρινέα τὸ μυθιστόρημά του «Εὐγενεῖς καὶ Ποπολάροι» θὰ συνεχισθῇ δημοσιευόμενον ἀπὸ τοῦ προσεχοῦς φύλλου. Χαίροντες διὰ τὴν ἀνάρρωσιν τὸν παρακαλοῦμεν νὰ μὴ τὸ ξανακάνῃ, τουλάχιστον μέχρι τέλους τῆς δημοσιεύσεως τοῦ μυθιστορήματος.

ΤΑΞΕΙΔΙΑ ΚΑΡΑΓΙΑΝΝΙΔΗ
ΕΤΟΣ ΙΔΡΥΣΕΩΣ 1925
ΑΘΗΝΑΙ: ΚΕΝΤΡΙΚΟΝ ΣΤΑΔΙΟΥ 58
Τηλ. 233-534, 227-911
ΠΕΙΡΑΙΕΥΣ: ΑΚΤΗ ΜΙΑΟΥΛΗ 11
Τηλέφ. 40-015, 474-229
ΕΙΣΙΤΗΡΙΑ
ΑΤΜΟΠΛΟΪΚΑ — ΑΕΡΟΠΟΡΙΚΑ — ΣΙΔΗΡΟΔΡΟΜΙΚΑ
ΓΕΝΙΚΟΣ ΑΝΤΙΠΡΟΣΩΠΟΣ ΕΙΣ ΚΥΘΗΡΑ
ΓΕΩΡΓΙΟΣ ΜΕΓΑΛΟΚΟΝΟΜΟΣ — ΝΤΟΝΤΟΣ
ΚΑΨΑΛΙ

ΜΕΓΑΛΟΠΡΕΠΕΙΣ ΓΑΜΟΙ ΕΙΣ ΚΥΘΗΡΑ

Οἱ εὐτυχεῖς νεόνυμφοι Πάναγιώτης καὶ Σταυρούλα Πετροχείλου, ἐν μέσῳ τῶν στενῶν συγγενῶν των. Ἐξ ἀριστερῶν πρὸς τὰ δεξιὰ διακρίνονται: Δεσποινὶς Καίτη Μ. Πετροχείλου ἀδελφὴ τοῦ γαμβροῦ, ἡ ἐξαδέλφη της δεσποινὶς Μιμήκα Μαρίου, οἱ γονεῖς τοῦ γαμβροῦ Χρυσούλα καὶ Μάρκος Πετρόχειλος. Μετὰ τὴν νύμφη διακρίνεται ἡ χαριτωμένη ἀδελφὴ της Δώρα καὶ τέλος οἱ γονεῖς τῆς νύμφης Κοσμᾶς καὶ Σταυρούλα Μαρσέλλου. Μεταξὺ τῶν νεονύμφων διακρίνεται ὁ ἐκλεκτός μας φίλος κ. Νίκος Ἀθούσης, ἐξ Αὐστραλίας, διὰ τὸν ὁποῖον ἀπορεῖται πῶς μένει ἄκομη... μπεκιάρης.

Ἡ σεβαστὴ πρεσβύτις Αἰκατερίνη Π. Πετροχείλου, παρὰ τὰ 104 χρόνια της, δὲν ὑστέρησε εἰς τοὺς γάμους τοῦ ἀγαπημένου ἐγγονοῦ της, ἀναμένει δὲ ἐξ αὐτοῦ, ὡς ἐδήλωσεν, καὶ διεξγγονον διὰ νὰ χορεύσῃ καὶ εἰς τοὺς ἰδικούς του γάμους. Τὴν δήλωσιν τῆς Γιαγιᾶς ἀς κρατήσουν ὑπὸ σημείωσιν οἱ νεόνυμφοι... Εἰς τὴν φωτογραφίαν διακρίνονται ὁ πατὴρ καὶ ἡ γιαγιὰ τοῦ γαμβροῦ καὶ ἐν συνεχείᾳ τὸ ζεύγος, ἐνῶ χορεύουν τὸ συρτό.

Περισσότεροι ἀπὸ τετρακόσιοι προσκεκλημένοι ἐκ Φρατσίων καὶ ἐξ ὅλων τῶν χωρίων τῆς νήσου ἐτίμησαν διὰ τῆς παρουσίας των, τοὺς γάμους τοῦ ἐκλεκτοῦ νέου κ. Παναγιώτου Μάρκου Πετροχείλου, μετὰ τῆς ὡραίας δεσποινίδος Κυριακούλας Κοσμᾶ Μαρσέλλου, οἱ ὁποῖοι ἐτελέσθησαν εἰς Φράτσια τὴν 4ην Ὀκτωβρίου. Ἀμφότεροι οἱ νεόνυμφοι κατάγονται ἐκ Φρατσίων. Ὁ εὐτυχὴς γαμβρὸς ἀφίκετο πρὸ πενταμήνου ἐξ Αὐστραλίας, ὅπου διατηρεῖ ἀνθούσας ἐπιχειρήσεις στεγνοκαθαριστηρίων εἰς τὸ Μπρίσμπαν. Ἡ χαριτωμένη νύμφη ἐγεννήθη εἰς Κύθηρα, διαμένει ὅμως εἰς Πειραιά, ὅπου πρὸ ὀλίγων ἐτῶν μετώκησεν οἰκογενειακῶς. Ἡ στέψις ἐγένετο εἰς τὸν ἱερὸν ναὸν Ἐλεούσης μετὰ ἐξαιρετικῆς λαμπρότητος. Τοὺς δακτυλίους καὶ νυμφικοὺς στεφάνους ἀντήλλαξεν ὁ νεαρὸς Θεόδωρος Κ. Παπαδόπουλος, ἐξ Ἀρωνιαδίκων. Παράνυμφοι παρέστησαν αἱ χαριτωμέναι δεσποινίδες Γρηγορία Βρ. Λεονταράκη καὶ Βάσω Κοσμᾶ Μαρσέλλου. Μετὰ τὴν στέψιν ἐδόθη πλουσιωτάτη δεξίωσις εἰς τὴν εὐρύχωρον αἴθουσαν τῆς Λέσχης Φρατσίων, ὅπου παρετέθη καὶ πλουσιοπάροχον γεῦμα. Ἀκολούθως ἠρχισεν ὁ χορὸς καὶ ἡ διασκέδασις παρετάθη μέχρι τῶν πρωϊνῶν ὡρῶν. Ἡ διασκέδασις καὶ ἡ χαρμόσυνος διάθεσις ποὺ ἐπεκράτησαν εἰς τοὺς γάμους αὐτοὺς, θὰ μείνῃ ἀλησμόνητος εἰς ὅλους τοὺς ὑπερτετρακοσίους παρευρεθέντας. Ἰδιαιτέρως συνεκίνησαν τοὺς πάντας αἱ ἐκδηλώσεις χαρᾶς τῆς ὑπερεκατοντούτιδος μάμμης τοῦ γαμβροῦ Αἰκατερίνης Παναγιώτου Πετροχείλου, ἐτῶν 104, ἡ ὁποία ὄχι μόνον παρηκολούθησεν πλήρης χαρᾶς τὴν τελετὴν τοῦ γάμου, ἀλλὰ παρέμεινεν εἰς ὅλην τὴν διασκέδασιν καὶ ἔσυρε ἡ ἰδία τὸν χορὸν πρὸς τιμὴν τοῦ ἐγγονοῦ της.

Πρὸς τοὺς ἀγαπητοὺς μας νεονύμφους ἐκφράζομεν θερμότατα συγχαρητήρια καὶ εὐχόμεθα κάθε χαράν καὶ εὐτυχίαν.

Μὲ πολλὴν λαμπρότητα καὶ ἐνώπιον πλήθους προσκεκλημένων ἐτελέσθησαν εἰς Λειβάδι οἱ γάμοι τοῦ ἀρτι ἀφιχθέντος ἐξ Αὐστραλίας ἐκλεκτοῦ νέου κ. Διονυσίου Σπύρου Μεγαλοκονόμου ἢ Καρασπύρου, μετὰ τῆς χαριτωμένης δεσποινίδος Ἰωάννας Π. Κασιμάτη, ἐμπόρου. Τὸ μυστήριον τῆς στέψεως ἐγένετο εἰς τὸν ἱερὸν ναὸν τῆς Θεοτόκου Κοντελετοῦς. Τοὺς δακτυλίους καὶ νυμφικοὺς στεφάνους ἀντήλλαξε ὁ γνωστὸς παράγων τοῦ Λειβαδίου θιομήχανος κ. Ἀθανάσιος Γαβρ. Χάρος. Μετὰ τὴν στέψιν ἐδόθη ὡραιοτάτη γαμήλιος δεξίωσις εἰς την εὐρύχωρον αἴθουσαν Χάρου, ὅπου παρετέθη καὶ πλουσιώτατον γεῦμα εἰς τὸ ὁποῖον παρεκάθησαν ὑπὲρ τοὺς διακοσίους πεντήκοντα. Μετὰ τὸ γεῦμα ἤρχισεν ὁ χορὸς καὶ ἡ διασκέδασις παρετάθη εἰς ἀτμοσφαιραν χαρᾶς, μέχρι τῶν πρωϊνῶν ὡρῶν. Πρὸς τοὺς ἀγαπητοὺς μας νεονύμφους ἐκφράζομεν θερμότατα συγχαρητήρια καὶ εὐχόμεθα πρὸς αὐτοὺς κάθε χαράν καὶ εὐτυχίαν, ὡς καὶ αἰσίαν μετάβασιν εἰς Αὐστραλίαν, ὅπου ὁ κ. Διονύσιος Μεγαλοκονόμος εἶναι γνωστότατος καὶ λίαν προδευτικὸς ἐπιχειρηματίας, ἐγκατεστημένος εἰς Κουμνσλάνδην.

ΑΡΡΑΒΩΝΕΣ

Δημήτριος Μάρκου Πετρόχειλος — Γρηγορία Π. Ρᾶϊση, ἠρραβωνίσθησαν εἰς Φράτσια. Θερμὰ συγχαρητήρια καὶ καλὰ στέφανα.
Ι.Σ.Κ.

— Πέτρος Π. Φατσέας, ἐκ Πούρκου, Δέσποινα Ι. Βαρυπάτη, ἠρραβωνίσθησαν εἰς Χώραν. Θερμὰ συγχαρητήρια καὶ καλὰ στέφανα.
Ν.Γ.

— Κοσμᾶς Π. Σουρῆς, ἐκ Καραβᾶ, Δέσποινα Κουκούλη, ἐκ Χίου, ἠρραβωνίσθησαν εἰς Μπρίσμπαν Αὐστραλίας. Θερμὰ συγχαρητήρια καὶ καλὰ στέφανα. Α.Μ.Κ.

— Θεοφάνης Κ. Φωκιανός, ἐμπορος, Θεοπούλα Β. Κυριαζῆη, ἠρραβωνίσθησαν εἰς Ἀθήνας. Θερμὰ συγχαρητήρια καὶ καλὰ στέφανα.
Ν.Β.Γ.

— Νικόλαος Καλλίγερος, λογιοστής, Τασία Γ. Κασιμάτη ἢ Μαραγκάκη, ἠρραβωνίσθησαν εἰς Πειραιᾶ. Θερμὰ συγχαρητήρια καὶ καλὰ στέφανα.
Ι.Σ.Κ.

— Γεώργιος Σ. Μαυρογεώργης, Μαίρη Γιαννούση, ἠρραβωνίσθησαν εἰς Ἀθήνας. Θερμὰ συγχαρητήρια καὶ καλὰ στέφανα.
Χαρ. Βαγῆς

— Νικόλαος Παυλάκης, δημοδιδάσκαλος ἐξ Ἁγίου Νικολάου Λακωνίας, Οὐρανία Μ. Διακοπούλου, ἠρραβωνίσθησαν εἰς Διακοπουλιάνικα Καραβᾶ. Θερμὰ συγχαρητήρια καὶ καλὰ στέφανα.
Ν.Β.Γ.

— Θεόδωρος Γρ. Καρύδης, ἐκ τοῦ χωρίου Δόκανα, Ἐλένη Γ. Κορωναίου, ἐκ Καραβᾶ, ἠρραβωνίσθησαν εἰς Σίδνεϋ τῆς Αὐστραλίας. Θερμὰ συγχαρητήρια καὶ καλὰ στέφανα.
Ν.Β.Γ.

ΓΕΝΝΗΣΕΙΣ

Ἡ κ. Στέλλα Χαρ. Λεονταράκη, ἔτεκεν ἄρρεν εἰς Μπάντεμπεργκ Αὐστραλίας. Ἐγκαρδίως εὐχόμεθα νὰ τοὺς ζήσῃ ὁ πρῶτος βλαστὸς τῆς οἰκογενείας των.
Α.Μ.Κ.

— Ἡ κυρία Ἀλεξάνδρα Βασιλείου Κομηνοῦ, ἔτεκεν ἄρρεν εἰς Μπρίσμπαν Αὐστραλίας. Νὰ τοὺς ζήσῃ.
Α.Μ.Κ.

— Ἡ κυρία Ἐλένη Σταύρου Κομηνοῦ, ἔτεκεν θῆλυ, εἰς Μπρίσμπαν Αὐστραλίας. Εὐχόμεθα νὰ τοὺς ζήσῃ.
Α. Β. ΣΤΡΑΤΗΓΟΣ

— Ἡ κυρία Τούλα Γ. Κανέλλη, τὸ γένος Κ. Φωκιανοῦ, ἔτεκεν εἰς Ἀθήνας θῆλυ. Νὰ τοὺς ζήσῃ.
Ν. ΓΛΥΤΣΟΣ

ΣΥΓΧΑΡΗΤΗΡΙΟΝ

Τοὺς ἀγαπητούς μας Χάρην καὶ Στέλλαν Λεονταράκη, εἰς Μπάντεμπεργκ τῆς Αὐστραλίας, συγχαίρομεν ἐγκαρδίως διὰ τὴν ἀπόκτησιν τοῦ πρώτου βλαστοῦ τῆς οἰκογενείας των. Ὁμοίως θερμότατα συγχαίρομεν τοὺς πάππους τοῦ νεογεννήτου Θεόδωρον καὶ Τριανταφυλλιὰν Πετροχείλου, διὰ τὸν πρῶτον ἐγγονόν των. Εὐχόμεθα νὰ τοὺς ζήσῃ καὶ νὰ τὸν ἴδοῦν ὅπως εὐχόνται.

Ἰωάννης καὶ Τούλα Κασιμάτη

ΒΑΠΤΗΣΕΙΣ

Κατὰ τὸν μῆνα Αὔγουστον, ἐγένετο εἰς τὴν Ἱερὰν Μονὴν Μυρτιδίων ἡ βάπτισις τῆς θυγατρὸς τοῦ συμπατριώτου καθηγητοῦ τῶν Φυσικῶν κ. Γεωργίου Μασσέλου. Ἀνάδοχος παρέστη ὁ φιλόλογος καθηγητὴς τοῦ Γυμνασίου μας κ. Θεμιστοκλῆς Πετρόχειλος εἰς δὲ τὴν νεοφώτιστον ἐδόθη τὸ ὄνομα Ρεγγίνα. Τὴν τελετὴν παρηκολούθησαν οἱ συγγενεῖς τῶν γονέων τῆς νεοφωτίστου ἐκ Κυθήρων καὶ Σπάρτης. Ὡς γνωστόν, ἡ κυρία Μασσέλου κατάγεται ἐκ Σπάρτης, οἱ δὲ συγγενεῖς της ἀφίκοντο εἰς Κύθηρα εἰδικῶς διὰ νὰ παραστοῦν εἰς τὴν βάπτισιν. Μετὰ τὴν τέλεσιν τοῦ μυστηρίου εἰς τὸ ἡγουμενεῖον τοῦ Προσκυνήματος παρετέθη πλουσιώτατον γεῦμα, κατὰ τὰ ἐπιδόρια τοῦ ὁποίου ὡμίλησε καταλλήλως ὁ ἡγούμενος ἱερομόναχος κ. Μελέτιος, ὁμοίως δὲ ἔκαμε ὡραίας προπόσεις ὁ ἰατρὸς κ. Διαμαντάκος (πατὴρ τῆς κυρίας Μασσέλου) καὶ ὁ καθηγητὴς κ. Θεμιστοκλῆς Πετρόχειλος. Πρὸς τοὺς εὐτυχεῖς γονεῖς καὶ τὸν ἀνάδοχον εὐχόμεθα νὰ τοὺς ζήσῃ.
Ι.Κ.

— Ἡ χαριτωμένη δεσποινὶς Εὐγενία Θ. Καψάνη, ἀρτι ἀφιχθεῖσα ἐξ Αὐστραλίας μετὰ τοῦ πατρός της, ἐβάπτισεν εἰς Ἁγίαν Μόνην τὸ κοριτσάκι τοῦ κ. Ἰωάννου Σ.Τ. Σοφίου, ἐκ Ποταμοῦ, ὀνομάσασα αὐτὸ Χρυσούλαν. Μετὰ τὴν βάπτισιν παρετέθη εἰς τὸ ἡγουμενεῖον τοῦ Προσκυνήματος πλουσιώτατον γεῦμα, ὅπου παρεκάθησαν οἱ γονεῖς τῆς νεοφωτίστου, ἡ ἀνάδοχος μετὰ τοῦ πατρός της, συγγενεῖς καὶ πολλοὶ οἰκογενειακοὶ φίλοι τῶν οἰκογενειῶν Σοφίου καὶ Καψάνη, διημερεύσαντες εἰς Ἁγίαν Μόνην. Πρὸς τοὺς εὐτυχεῖς γονεῖς καὶ τὴν ἀνάδοχον εὐχόμεθα νὰ τοὺς ζήσῃ.

— Ὁ κ. Δημήτριος Κουτρουμπούσης ἐβάπτισεν εἰς Μοσχάτον τὸ ἀγοράκι τοῦ κ. Νικολάου Μαυραγάνη καὶ τῆς κυρίας του Ἀργυρῶς τὸ γένος Ἰωάννου Σιμιτέκολου, ὀνομάσας αὐτὸ Ἀλέξανδρον. Πρὸς τοὺς εὐτυχεῖς γονεῖς καὶ τὸν ἀνάδοχον εὐχόμεθα νὰ τοὺς ζήσῃ.

ΤΑΣΟΣ ΣΙΜΙΤΕΚΟΛΟΣ

ΑΝΕΓΕΡΣΙΣ ΠΟΛΥΚΑΤΟΙΚΙΩΝ
ΤΕΧΝΙΚΟΝ ΓΡΑΦΕΙΟΝ
ΜΑΝΟΥΣΟΥ Κ. ΠΕΤΡΟΧΕΙΛΟΥ
ΧΑΛΚΟΚΟΝΔΥΛΗ 19 - ΑΘΗΝΑΙ, ΤΗΛ. 532.087
Καταστήματα εἰς τὰς κεντρικωτέρας ὁδοὺς τῶν Ἀθηνῶν (πλησίον Ὁμονοίας). — Διαμερίσματα ὑπερπολυτελῆ μὲ ὅλας τὰς συγχρόνους ἀνέσεις, ἰσόγεια καὶ εἰς ὀρόφους τῶν 5—4—3—2 καὶ 1 δωματίων.
Γραφεῖα, Ἐπαγγελματικαὶ κατοικίαι κλπ.
Ἀπαντα μὲ τὰς καλυτέρας τιμάς.

ΤΣΙΡΙΓΩΤΙΚΗ ΣΑΤΙΡΑ

ΣΥΜΠΤΩΣΙ...

Στὴ ντάλα τοῦ καλοκαιριοῦ,
στοὺ τζίτζικα τὸ κάμα,
μακραίαν τάβλα ἐστρώσαμε
στ' Ἀμηργιαλὴ τὸ θάμα...

Καὶ κεῖ ποὺ ντιρλικώναμε
(ξεζουναροσφιξέα,
ρουγκλᾶς καὶ πάλι ἀγκλέορας,
μπουκέα - ρουφηξέα).

Φωνὴν, ἀντίκρα, ἐσήκωσε
Καραβιτοκοπέλα:
«Νά, μιανάσα! Νά, χαμπιχάα!
Νά, πια! Χαμ

«ΚΥΘΗΡΑΪΚΗ ΔΡΑΣΙΣ»
ΑΝΕΞΑΡΤΗΤΟΣ ΕΦΗΜΕΡΙΣ
ΕΚΔΙΔΟΜΕΝΗ ΑΠΑΞ ΤΟΥ ΜΗΝΟΣ
ΟΡΓΑΝΟΝ ΤΟΥ ΚΥΘΗΡΑΪΚΟΥ ΛΑΟΥ

ΟΡΟΙ ΕΤΗΣΙΩΝ ΣΥΝΔΡΟΜ.
Ἐσωτερικοῦ ..... δρχ. 60
Ἀμερικῆς ..... $ 8
Αὐστραλίας-Ἀφρικῆς £ 2½
Τράπεζαι — Ὀργανισμοὶ — Μεγάλαι ἐπιχειρήσεις δρ.100

Ἁπλαῖ καὶ συστημέναι ἐπιστολαὶ δέον νὰ ἀπευθύνωνται: ΙΩΑΝΝΗΝ Σ. ΚΑΣΙΜΑΤΗΝ Βουλγαροκτόνου 4 — Ἀθῆναι Τ. 705

ΤΙΜΗ ΦΥΛΛΟΥ ΔΡΑΧ. 1.50

Αἱ ἀπόψεις μας

Ο ΕΡΑΝΟΣ ΑΓΙΑΣ ΜΟΝΗΣ

Κατόπιν ἐκκλήσεως τοῦ ἡγουμένου Ἁγίας Μόνης ἱερομονάχου κ. Εὐθυμίου Καλλιγέρου, διεξάγεται εἰς Αὐστραλίαν ἀπό τινος χρόνου παγκυθραϊκος ἔρανος, μὲ τὸ προϊὸν τοῦ ὁποίου θὰ ἐπιδιωχθῇ ἡ ἀνακαίνισις τοῦ ἱεροῦ προσκυνήματος Ἁγίας Μόνης. Ὁ ἔρανος αὐτὸς ἂν καὶ γίνεται εἰς μίαν δύσκολον ἐποχὴν διὰ τὴν Αὐστραλίαν, ἐν τούτοις θὰ ἀποδώσῃ σημαντικὸν ποσόν, ἐπερ πιθανὸν νὰ ἐξαρκέσῃ διὰ τὴν πλήρη ἀνασυγκρότησιν τοῦ προσκυνήματος, του ὁποίου αἱ ἀνάγκαι εἶναι μεγάλαι. Ἡ ἐπιτυχία του ἐν λόγῳ ἐράνου ὀφείλεται εἰς πολλοὺς παράγοντας, ἀλλὰ κυρίως εἰς τὴν ἀγάπην καὶ τὸν σεβασμόν, τὸν ὁποῖον τρέφουν οἱ ἀπανταχοῦ Κυθήριοι πρὸς τὸ ἱερὸν καθίδρυμα, εἰς τὴν ἐμπιστοσύνην τὴν ὁποίαν ἐμπνέει ὁ σεμνὸς καὶ εὐσεβέστατος ἡγούμενος πατὴρ Εὐθύμιος, ὡς καὶ εἰς τὸ κῦρος τῆς διαχειριστικῆς τοῦ Προσκυνήματος Ἐπιτροπῆς. Θέλουν οἱ ἀπανταχοῦ ἀναδόται νὰ ἴδουν τὸ προσκύνημα Ἁγίας Μόνης ἀποκατεστημένον εἰς τὴν καλυτέραν δυνατὴν λαμπρότητα, καὶ γνωρίζουν ὅτι εἰς χεῖρας τοῦ ἱερομονάχου Εὐθυμίου Καλλιγέρου καὶ ἐπιτροπῆς ὡς εἶναι ἡ τοῦ Προσκυνήματος Ἁγίας Μόνης, τὰ χρήματά των θὰ ἐπενδυθοῦν εἰς ἔργον μέχρι καὶ τῆς τελευταίας δεκάρας, χωρὶς νὰ ἐξανεμισθοῦν εἰς γενικὰ ἔξοδα, εἰς ἀμαξαγώγια, εἰς τραπεζώματα περιηγητῶν ἢ προσκυνητῶν, εἰς σκοποὺς ἄλλοι γένει δευτερευούσης σημασίας, ξένους πρὸς τὴν θέλησιν τῶν ἐραστῶν. Ἐπὶ πλέον, ὁ ἡγούμενος καὶ ἡ Ἐπιτροπὴ τοῦ Προσκυνήματος, θὰ προβοῦν ἐν εὐθέτῳ χρόνῳ εἰς λεπτομερῆ δημοσίευσιν ὅλων τῶν εἰσφορῶν τοῦ ἐράνου καὶ ὅλων τῶν λεπτομερειῶν τῆς διαχειρίσεως αὐτοῦ. Αἱ στῆλαι μας, ὡς πάντοτε θὰ διατεθοῦν δωρεάν, χάριν τοῦ θρησκευτικοῦ καὶ πατριωτικοῦ σκοποῦ. Ἐκ αὐτὰ τὰ δεδομένα καὶ δοθέντος τοῦ κύρους τῶν ἐν Αὐστραλίᾳ διευργούντων τὸν ἔρανον, εἶμεθα βέβαιοι, ὅτι ἡ ἀπόδοσίς του θὰ εἶναι μεγάλη καὶ σωστικὴ διὰ τὸ καθίδρυμα.

ΑΙ ΔΙΑΝΟΜΑΙ ΑΓΑΘΩΝ

Ἀπὸ καιροῦ εἰς καιρὸν ἐνεργοῦνται εἰς Κύθηρα γενικαὶ διανομαὶ ἀλεύρων. Ἰαύτας, ὡς μας πληροφοροῦν οἱ συμπατριῶται μας νησιου διενεργεῖ προσωπικὸν τῆς Μητροπόλεως Κυθήρων. Κατὰ τὴν πρόσφατον μεταβασίν μας εἰς τὸ νησὶ ἠρωτήσαμε πολλοὺς τῶν κατοίκων, νὰ μας πληροφορήσουν ποιος ὀργανισμος ἐμπορικὸς ἢ Φιλανθρωπικὸς προσφέρει τὰ ἄλευρα ταῦτα, καὶ οὐδεὶς ἐξ ὅσων ἠρωτήσαμεν ἠδύνατο νὰ μὰς διαφωτίσῃ. Οὐδεὶς ἐγνώριζε τὴν προέλευσιν τῶν ἀλεύρων. Ἐπίσης ἠρωτήσαμεν νὰ μᾶς ἀπαντήσουν ποιαν ποσότητα ἀλεύρου λαμβάνει κάθε ἄτομον. Οὔτε αὐτὸ τὸ ἐγνώριζε κανείς. Αἱ διανομαὶ, μας ἐπληροφόρησαν ὅλοι, δὲν γίνονται μὲ ζυγαριὰν βάρους, μὲ τὸ κιλὸ ἢ τὴν ὀκᾶ, ἀλλὰ γίνονται μὲ μοναδικὸν ὄγκου. Οἱ διενεργοῦντες τὴν διανομὴν ἔχουν μαζί των ἕνα ἐμπορεύσιμον μεγάλου μεγέθους, ἢ τενεκὲ ἀπὸ τυρὶ κονσέρβας, καὶ αὐτὸς εἶναι τὸ μέτρον. Ἐκεῖ βάλιστα μὰς ἐτόνισαν ὅλοι, ὅτι ἄλλος λαμβάνει περισσότερον ἄλευρον καὶ ἄλλος ὀλιγώτερον, ἀναλόγως μὲ τὸ γέμισμα τοῦ τενεκέ. Ἀκόμη μᾶς ἐπληροφόρησαν οἱ κάτοικοι, ὅτι τὸ ἄλευρον τῆς προσφάτου διανομῆς ἦτο ἐκλεκτῆς ποιότητος, ἐνῶ τὸ προηγουμένας ἦτο πολὺ κατωτέρας καὶ σχεδὸν ἀκαταλλήλον πρὸς βρῶσιν. Νομίζομεν ὅτι ἐπιβάλλεται ὅπως ἡ ἀρμοδία ὑπηρεσία προβαίνει ἐκαστοτε εἰς διαφωτιστικὴν ἀνακοίνωσιν πρὸς τὸν λαὸν γνωρίζουσα εἰς τοὺς ἐνδιαφερομένους δικαιούχους, ποῖος Ὀργανισμὸς προηγεῖ τὰ διανεμόμενα ἄλευρα ἄλλα ἀγαθὰ καὶ ποίαν ποσότητα δικαιοῦται νὰ λάβῃ ἕκαστον ἄτομον. Τέλος ἡ διανομὴ δεὸν νὰ γίνεται μὲ τὴν πλάστιγγα καὶ ὄχι μὲ τὸν σαρδελοτενεκέ. Ἂν ἐλαμβάνοντο ἀνέκαθεν αὐτὰ τὰ στοιχειώδη μέτρα, θὰ ἠκούοντο τὰ δυσμενέστερα σχόλια τὰ ὁποῖα μέχρι τῶν συνοδεύουν κάθε διανομήν, ἀλλὰ θὰ ἐξεφράζοντο μόνον αἱ εὐχαριστίαι τῶν κατοίκων πρὸς τοὺς χορηγοῦντας ὀργανισμούς.

ΔΡΟΜΟΣ ΚΕΡΑΜΟΥΤΟΥ

Καὶ ἄλλοτε ἐγράψαμεν ὅτι οἱ τὰ κοινοτικὰ συμβούλια τῆς νήσου, δὲν ἐπικρατοῦν πάντοτε αἱ ὀρθότεραι σκέψεις. Δι' αὐτὸ βλέπομεν νὰ ἐπιδιώκεται ἡ κατασκευὴ ἔργων μικρᾶς σημασίας ἐνῶ ἀμελοῦνται καὶ δὲν προγραμματίζονται ἄλλα πλέον χρήσιμα καὶ πλέον ἐπείγοντα. Αὐτὸ κυρίως σημειώνεται εἰς τὴν ὁδοποιΐαν. Ἔχομεν ἕνα κράστιον δίκτυον δρόμων ποὺ ὑφίσταται καὶ εἰς τὰ πλεον ἀπίσανα σημεῖα τῆς νήσου ἐνῶ εἰς πολλὰ χωρία ἡ κατάστασις εἶναι ἄθλια. Ἔτυχε ἐφέτος νὰ μεταβοῦμε εἰς το Κεραμουτὸ ἀπὸ τὸ χωρίον Καρβουνάδες. Λοιπὸν ὁ δρόμος Καρβουνάδων Κεραμουτοῦ ἔχει τὰ χάλια του. Καὶ εἶναι μήκους 1000—1500 μέτρων. Δὲν πρόκειται περὶ ἔργου σοβαροῦ. Τὸ Κεραμουτὸ εἶναι ἀξιόλογος συνοικισμὸς τῆς κοινότητος. Ἔχει συχνὴν ἐπαφὴν μὲ τὸ κέντρον. Ἔπρεπε ὁ δρόμος ποὺ συνδέει τὴν Καρβουνάδα μὲ τὸ Κεραμουτὸ νὰ ἔχῃ γίνῃ αὐτοκινητόδρομος ἀπὸ χρόνια. Ἄλλωστε καὶ οἱ Πιτσινιάνοι καὶ ὅλοι οἱ Πανωμερίτες ἀπὸ ἐκεῖ διέρχονται. Ἕνα μικρὸ κονδύλι, ἀπὸ τὰ πολλὰ ποὺ ἐχορήγησεν τὸ Νομαρχιακὸν Ταμεῖον διὰ κοινοτικὰ ἔργα, ἔπρεπε νὰ ζητηθῇ καὶ διὰ τὸν δρόμον αὐτόν. Ἢ ἔχομεν ἄδικο. Τὸ κοινοτικὸν Συμβούλιον Καρβουνάδων ἂς τὸ ἔχῃ ὑπ' ὄψιν του διὰ τὸ ἄμεσον μέλλον. Εἶναι ἀπαραίτητον νὰ ἀνακαινισθῇ διὰ τὴν καλυτέραν ἐξυπηρέτησιν τῶν κατοίκων καὶ τὴν ἀξιοπρεπεστέραν ἐμφάνισιν τῆς κοινότητος.

ΑΞΙΕΠΑΙΝΟΣ ΠΡΩΤΟΒΟΥΛΙΑ

Τὸ Ὑπουργεῖον Γεωργίας ἐν τῇ προσπαθείᾳ του νὰ καταστήσῃ κτῆμα τὼν γεωργῶν μας τὰς νεωτέρας μεθόδους καλλιεργείας τῶν διαφόρων εἰδῶν, ἐφήρμοσε καὶ τὴν ἐπαγωγὸν μέθοδον τῆς κινηματογραφικῆς προβολῆς. Εἰδικὰ συνεργεία μὲ τὰ κατάλληλα μηχανήματα περιέρχονται τὰ χωρία τῆς ὑπαίθρου καὶ προβάλλουν ταινίας μὲ περιεχόμενον μορφωτικὸν διὰ τοὺς γεωργούς, κτηνοτρόφους καὶ ἄλλους καλλιεργητάς. Κατὰ τοὺς μήνας Σεπτέμβριον καὶ Ὀκτώβριον, ἐν τοιούτον συνεργεῖον τοῦ Ὑπουργείου ἐν συνεργασίᾳ μετὰ τοῦ Ἐπαρχιακοῦ Γεωπόνου κ. Γεωργίου Καλλιγέρου, περιῆλθε τὰ κέντρα τῆς νήσου καὶ προέβη εἰς κινηματογραφικὰς προβολάς, τὰς ὁποίας παρηκολούθησαν ὅλοι οἱ μαθηταὶ τῶν σχολείων καὶ σχεδὸν ἅπαντες οἱ κάτοικοι τῆς νήσου μετὰ ζωηροτάτου ἐνδιαφέροντος. Εἶναι ἀξιέπαινος ἡ πρωτοβουλία τοῦ σεβαστοῦ Ὑπουργείου, διότι ἐξ αὐτῆς οἱ γεωργοί μας πολλὰ θὰ διδαχθοῦν πρὸς ὄφελος τῶν ἰδίων καὶ τῆς ἐθνικῆς οἰκονομίας.

ΑΣΥΓΧΩΡΗΤΟΝ ΣΦΑΛΜΑ

Προοδευτικὸς καὶ φιλόπροδος Κυθήριος, ἐγκατεστημένος εἰς Ἀμερικὴν, μᾶς ἐρωτᾷ δι' ἐπιστολῆς του, ποῖος εἶναι ὁ ἁρμόδιος διὰ νὰ δέχεται εἰσφορὰς διὰ τὸ ὑδραγωγεῖον Λογοθετιανίκων. Ἐπίσης ἐξ Ἀμερικῆς μᾶς ἐρωτοῦν, ποιοι εἶναι οἱ ἁρμοδιοι διὰ νὰ στείλουν πρὸς αὐτοὺς εἰσφορὰς, ὑπὲρ τοῦ ἀδρευτικοῦ ἔργου Λειβαδίου. Πριν γράψουν εἰς ἡμᾶς ἔγραψαν εἰς κατοίκους τῶν ἀνωτερω κοινοτήτων, ἀλλὰ ἀπάντησιν δὲν ἔλαβον. Λυπηρὸν εἶναι νὰ ὑπάρχουν εἰς τὸ νησὶ κάτοικοι οἱ ὁποῖοι νὰ ἀμελοῦν τοιαῦτα λεπτότατα ζητήματα. Ἐὰν δι' οἱονδήποτε λόγον δὲν εὐκαιροῦν νὰ γράψουν, ἂς ἀναφέρουν εἰς τὸν πρόεδρο τῆς κοινότητος —αὐτοὺς νομίζομεν ἁρμοδίους ἐν προκειμένῳ— ἢ εἰς τὸν οἰκεῖον διδάσκαλον νὰ ἀπαντήσουν αὐτοί. Χρήματα θέλουν οἱ ἀνεξάντλητοι πατριῶται νὰ στείλουν διὰ τὸ καλὸν τῆς περιφερείας σας, καὶ σεῖς ἐμελεῖτε; Εἶναι σφάλμα ἀσυγχώρητον. Ἂς εἶναι. Οἱ ἐπιθυμοῦντες νὰ βοηθήσουν τὰ ὑδρευτικὰ ἔργα Λογοθετιανίκων καὶ Λειβαδίου, μποροῦν νὰ στέλουν τὰς εἰσφορὰς των εἰς τοὺς κοινοτάρχας Σωτήριον Κομηνὸν εἰς Λογοθετιάνικα καὶ Ἰάνον Βρ. Κασιμάτην εἰς Λειβάδι. Εὐτὴ εἶναι ἡ ἀπάντησίς μας εἰς τὰς ἐπιστολάς των.

ΠΡΟΟΔΕΥΤΙΚΗ ΔΡΑΣΙΣ

Πρωτοβουλίᾳ τοῦ ἐκλεκτοῦ συμπατριώτου κ. Νικολάου Φλάσκα, ἄρτι ἀφιχθέντος ἐξ Αὐστραλίας καὶ ἐγκατασταθέντος εἰς τὸ χωρίον τῆς γεννήσεώς του, Χριστοφοριάνικα, ἐξετελέσθησαν εἰς τὴν περιοχήν, πολλὰ καὶ ἀξιόλογα ἔργα ἐκπολιτισμοῦ. Οὕτω κατεσκευάσθη ὡραιότατος δρόμος συνδέων τὰ Χριστοφοριάνικα μετὰ τῆς κεντρικῆς ὁδοῦ τῆς νήσου, καθὼς καὶ ἄλλος ἀπὸ τὰ Λογοθετιάνικα πρὸς Ἅγιον Βασίλειον. Ὁμοίως διεπλατύνθησαν πολλοὶ μικροὶ δρόμοι τῆς περιοχῆς, ἐφυτεύθησαν δενδρύλλια καὶ ἐγίνεν ἐξωραϊσμὸς εἰς διαφόρους συνοικίας τῆς κοινότητος Λογοθετιανίκων. Οἱ κάτοικοι τῆς κοινότητος εἶναι εὐγνώμονες πρὸς τὸν κ. Φλάσκον, διὰ τὴν στοργὴν μὲ τὴν ὁποίαν πάντοτε περιβάλλει τὴν κοινότητά του, χωρὶς νὰ φείδεται κόπων καὶ οἰκονομικῶν θυσιῶν διὰ τὴν βελτίωσίν της. Θὰ ἦτο πρὸς τὸ συμφέρον τῆς νήσου ἂν εἰς κάθε κοινότητα ὑπῆρχε καὶ ἕνας παράγων ὡς ὁ Νικόλαος Ἀνδρέου Φλάσκας.

ΔΩΡΕΑΙ ΚΑΙ ΑΦΙΕΡΩΣΕΙΣ

Ὁ εἰς Νέαν Ὑόρκην τῆς Ἀμερικῆς ἐκλεκτὸς συμπατριώτης μας κ. Βασίλειος Βρ. Κασιμάτης, ἀπέστειλεν εἰς τὸν ἱερὸν ναὸν «Σωτὴρ Χριστὸς» Λειβαδίου βαρύτιμον πολυτελέστατον πολυέλαιον. Ὁ κ. Βασίλειον Κασιμάτης καὶ ἡ ἀξιότιμος σύζυγός του, εἶναι μεγάλοι εὐεργέται τοῦ χωρίου τῆς γεννήσεώς των Λειβάδι, συντελέσαντες τὰ μέγιστα εἰς τὴν ἀνέγερσιν καὶ τὸν ἐμπλουτισμὸν τοῦ ὡς ἄνω ἱεροῦ ναοῦ, καθὼς καὶ εἰς τὴν ἀνέγερσιν τοῦ λαμπροῦ διδακτηρίου Λειβαδίου. Ἡ κοινωνία Λειβαδίου τοὺς εὐγνωμονεῖ πάντοτε καὶ ἐπικαλεῖται τὴν βοήθειαν τοῦ Θεοῦ ὑπὲρ τῆς οἰκογενειακῆς εὐτυχίας των.

Διὰ τὸν πολυέλαιον τοῦ ἱεροῦ ναοῦ τῶν Ἁγ. Ἀναργύρων τοῦ χωρίου Φατσάδικα, προσέφερον, ἡ κυρία Αἰκατερίνη Δημητρίου Φατσέα (Μιμήκου) δραχμὰς 500 εἰς μνήμην τοῦ συζύγου της Δημητρίου Φατσέα, ὁ κ. Νικόλαος Π. Λουράντος, ἔμπορος δραχμῶν 300 καὶ ὁ κ. Ἀνδρέας Π. Λουράντος, ἔμπορος δραχμὰς 200.

Ὁ ἄρτι ἀφιχθεὶς ἐξ Αὐστραλίας ἐκλεκτὸς συμπατριώτης κ. Θεόδωρος Μανωλαρᾶς, προσέφερεν εἰς τὸ χωρίον του Ἀρωνιάδικα, εἰς μνήμην τῶν γονέων αὐτοῦ Παναγιώτου καὶ Ἀντωνίας Μανωλαρᾶ, τὸ ποσὸν τῶν τριάκοντα χιλιάδων δραχμῶν διὰ τὴν κατασκευὴν αὐτοκινητοδρόμου πρὸς τὸ κοιμητήριον Ἀρωνιαδίκων.

Ὁ ἐν Πειραιεῖ γνωστὸς ἔμπορος κ. Νικόλαος Ἀράωης, ἐδώρησεν εἰς τὴν κοινότητα Ἀρωνιαδίκων μίαν σημαίαν μεγάλου μεγέθους.

Ὁ εἰς Παρισίους τῆς Γαλλίας ἐγκατεστημένος καλλιτέχνης κ. Ἐμμαν. Καβάκος, ἀπέστειλεν εἰς τὸ μουσεῖον Κυθήρων δύο γυάλινα ἐκμαγεῖα τὰ ὁποῖα παριστάνουν κορμὸν Φρύνης καὶ μίαν χορεύτριαν.

Εἰς μνήμην τῆς νονᾶς του Ρόζας Θ. Λογοθέτη ὁ κ. Ἀνδρέας Ἰ. Πετρόχειλος μᾶς ἀπέστειλεν δραχμὰς 300 ὑπὲρ τοῦ Σχολείου Καρβουνάδων — Κοντολιανίκων.

Κατὰ τὴν παραμονὴν του εἰς Κύθηρα ὁ καθηγητὴς τοῦ Πανεπιστημίου κ. Παναγιώτης Φωτεινὸς ἐπεσκέφθη τὴν Οἰκοκυρικὴν Σχολὴν Μυλοποτάμου, συνεχάρη τὴν διευθύντριαν καὶ τὰς διδασκαλίσσας τῆς Σχολῆς διὰ τὸν ζῆλον ποὺ ἀναπτύσσουν πε-

ΑΙ ΔΩΡΕΑΙ ΕΛΕΟΥΣΗΣ ΤΟΥ ΧΩΡΙΟΥ ΦΡΑΤΣΙΑ

Καθὼς μᾶς ἀνεκοίνωσεν ἡ ἁρμοδία ἐπιτροπή, μεταξὺ τῶν δωρητῶν τῶν διαφόρων ἐξωραϊστικῶν ἔργων εἰς τὸν ἱερὸν ναὸν Ἐλεούσης τοῦ χωρίου Φράτσια, ἦσαν καὶ οἱ κατωτέρω ἀναφερόμενοι φιλογενεῖς συμπατριῶται τῶν ὁποίων αἱ δωρεαὶ ἐστάλησαν μέσω τῆς ἀξιοτίμου κυρίας Ἐλένης Μενελάου Κορωναίου, τὸ γένος Παναγιώτου Καλλινίκου, ἐκ τῆς πόλεως Μπάλενα τῆς Αὐστραλίας. Δωρηταὶ καὶ δωρεαὶ ἔχουν ὡς ἑξῆς : Γαρυφαλιὰ Δ. Τζωρτζοπούλου λίρας Αὐστραλίας 3, Φρόσω Π. Γεωργοπούλου 2, Γεωργία Κ. Μέντη 2, Ἰωάννης Δ. Κορωναῖος 1. Παναγιώτης Ἰ. Κορωναῖος 1. Μαίρη Δ. Κορωναίου 5.

Η ΕΟΡΤΗ ΤΟΥ ΑΓΙΟΥ ΜΑΜΑΝΤΟΣ

Μὲ θρησκευτικὴν κατάνυξιν καὶ συρροὴν προσκυνητῶν ἐπανηγυρίσθη καὶ ἐφέτος ἡ ἑορτὴ τοῦ Ἁγίου Μάμαντος εἰς τὸ παρὰ τὴν πηγὴν Ὀχέλων ὁμώνυμον παρεκκλήσιον. Τὴν θείαν λειτουργίαν ἐτέλεσεν ὁ ἐφημέριος Λογοθετιανίκων αἰδεσιμώτατος Ἠλίας Χανιώτης. Πανηγυρισταὶ ἦλθον πολλοὶ ἐκ Λογοθετιανίκων, Ποταμοῦ, Γερακαρίου καὶ ἄλλων κοινοτήτων. Μετὰ τὴν θείαν λειτουργίαν παρεκάθησαν πάντες εἰς κοινὸν γεῦμα μὲ τὰ ἄφθονα ἐφόδια τὰ ὁποῖα ἔφερον μεθ' ἑαυτῶν ἀπὸ τὰ χωρία των. Μεταξὺ τῶν ἄλλων τὴν ἑορτὴν ἐλάμπρυνεν ἐφέτος διὰ τῆς παρουσίας του ὁ εὐεργετικὸς παράγων Λογοθετιανίκων καὶ ὁλοκλήρου τῆς νήσου ἀγαπητὸς συμπατριώτης μας κ. Νικόλαος Ἀνδρέου Φλάσκας, ὅστις ἀπὸ ἐξαμήνου παρεπιδημεῖ ἐξ Αὐστραλίας, μετὰ τῆς ἀξιοτίμου κυρίας του.

Ἐπίσης ὡραία ἑορτὴ τοῦ Ἁγίου Μάμαντος ἐγένετο εἰς τὸ ὁμώνυμον παρεκκλήσιον εἰς τὴν περιφέρειαν Βαγελάδας. Τὴν θείαν λειτουργίαν μετ' ἀρτοκλασίας ἐτέλεσεν ὁ ἐφημέριος Λειβαδίου αἰδεσιμώτατος Γεώργιος Νοταρᾶς. Προσκυνηταὶ προσῆλθον πολλοὶ ἐκ τῶν Κοινοτήτων Κοντολιανίκων καὶ Λειβαδίου, χάρις εἰς τὸν καλὸν δρόμον ποὺ κατεσκευάσθη πρὸς Κάμπους καὶ ὅστις διέρχεται ἐγγύτατα τοῦ ἀνωτέρω ναοῦ.

Λ. Δ. ΚΟΜΝΗΝΟΣ
Χειροῦργος - Ὀδοντίατρος
Βουκουρεστίου 4, τηλ. 226.988

ΔΙΑ ΤΟΝ ΝΑΟΝ ΤΗΣ ΜΥΡΤΙΔΙΩΤΙΣΣΗΣ

Ὁ κ. Ἠλίας Χαρχαλάκης, προσέφερεν 10.000 δραχμὰς ὑπὲρ τῆς ἀνεγέρσεως τοῦ ἱεροῦ ναοῦ τῆς Μυρτιδιωτίσσης εἰς Νέον Φάληρον.

Ἡ Ἐπιτροπὴ Ἀνεγέρσεως τοῦ ὡς ἄνω ναοῦ εὐχαριστεῖ θερμῶς τὸν εὐσεβέστατον δωρητήν, καὶ ἐπικαλεῖται ἐπ' αὐτὸν καὶ τὴν οἰκογένειάν του τὴν προστασίαν καὶ βοήθειαν τῆς Ὑπεραγίας Θεοτόκου.

ΝΕΟΙ ΣΠΟΥΔΑΣΤΑΙ

Κατὰ τὰς εἰσαγωγικὰς ἐξετάσεις τῆς Σχολῆς Ἐμπορο-πλοιάρχων Ἀσπροπύργου, ἐπέτυχον μεταξὺ τῶν πρώτων οἱ ἐπιμελέστατοι συμπατριῶται Θεόδωρος Μάρκου Πετρόχειλος ἐκ Φρατσίων καὶ Θεόδωρος Σπ. Λαχανᾶς ἐκ τοῦ χωρίου Λογοθετιάνικα. Ἐξ αὐτῶν ὁ κ. Λαχανᾶς ἀπεφοίτησεν τοῦ Γυμνασίου Κυθήρων, ὁ δὲ κ. Πετρόχειλος τοῦ Γυμνασίου Πειραιῶς. Συγχαίροντες ἐγκαρδίως τοὺς ἐπιμελεῖς νέους διὰ τὴν ἐπιτυχίαν των, τοὺς εὐχόμεθα καλὴν πρόοδον.

ΣΥΓΧΑΡΗΤΗΡΙΑ ΕΙΣ ΑΡΙΣΤΕΥΣΑΝΤΑ ΚΥΘΗΡΙΟΝ

Εἰς τὸν ἀριστεύσαντα καὶ τυχόντα ὑποτροφίας κατὰ τὰς εἰσαγωγικὰς ἐξετάσεις τῆς Θεολογικῆς Σχολῆς τοῦ Πανεπιστημίου Ἀθηνῶν κ. Ἐμμ. Π. Κορκιδάκην, ἐκ μητρὸς Κυθηρίας Σταματίας, τὸ γένος Π. Μουλοῦ (ἀδελφῆς τοῦ ἐμπορορράπτου κ. Ἰω. Μουλοῦ), ἐκφράζομεν θερμὰ συγχαρητήρια καὶ εὐχὰς ὅπως πάντοτε ἀριστεύῃ.

Οἰκογ. ΑΝΤ. ΒΛΑΝΤΗ
Πειραιεὺς

ΤΙΜΗΤΙΚΗ ΔΙΑΚΡΙΣΙΣ ΕΙΣ ΚΥΘΗΡΙΟΝ ΕΠΙΣΤΗΜΟΝΑ

Κατὰ εἰδήσεις ἐξ Ἀτλάντικ Σίτυ τῆς Ἀμερικῆς, κατὰ τὸ ἐτήσιον συνέδριον τοῦ Κολλεγίου χειρουργῶν, ὁ διακεκριμένος συμπατριώτης μας ὀφθαλμίατρος κ. Μανούσος Ἀγγέλου Πετρόχειλος, ἐκ Χώρας, καθηγητὴς τῆς ὀφθαλμολογίας εἰς τὸ Πανεπιστήμιον Μίσιγκαν, ἐξελέγη «Φέλλου, ὀφ δὴ Ἀμέρικαν Κόλλετζ Σούργκον» εἰς τὴν χειρουργικὴν τῶν ὀφθαλμῶν.

Τὸν ἐκλεκτὸν ἐπιστήμονα ὅστις τόσον τιμᾷ τὸ Ἑλληνικὸν ὄνομα ἐν τῇ ξένῃ συγχαίρομεν ἐγκαρδίως.

Ο ΚΑΘΗΓΗΤΗΣ κ. Α. ΤΖΩΡΤΖΟΠΟΥΛΟΣ

Ὁ κ. Ἀναστάσιος Τζωρτζόπουλος καθηγητὴς Πανεπιστημίου τῆς Ὀδοντοϊατρικῆς, ἐπέστρεψεν ἐκ τοῦ ἐπιστημονικοῦ ταξιδίου του εἰς Εὐρώπην καὶ ἐπανέλαβεν τὰς ἐργασίας του εἰς ἰδιωτικὸν του ἰατρεῖον Ἀκαδημίας 37, Τηλ. 624.662.

ΑΤΟΜΙΚΟΣ ΕΠΙΣΤΗΜΩΝ

Ὁ διακεκριμένος συμπατριώτης κ. Γεώργιος Ἀνδρέου Φατσέας ἢ Μαζαράκης, Φυσικὸς - Ἠλεκτρονικός, συνεργάτης τοῦ ἀτομικοῦ κέντρου «Δημόκριτος» ἔλαβεν ὑποτροφίαν πρὸς διετῆ μετεκπαίδευσιν εἰς Γαλλίαν, ὅπου καὶ ἀνεχώρησεν. Τοῦ ἐκφράζομεν θερμότατα συγχαρητήρια.

ΝΕΟΣ ΕΠΙΣΤΗΜΩΝ

Κατόπιν ἐπιτυχῶν ἐξετάσεων εἰς τὴν Φαρμακευτικὴν Σχολὴν τοῦ Πανεπιστημίου Ἀθηνῶν, ἔλαβεν τὸ πτυχίον τοῦ φαρμακοποιοῦ, ὁ ἐκ Λογοθετιανίκων ἐκλεκτὸς νέος κ. Στέφανος Ἀθανασίου Μουλός.

Πρὸς τὸν νεαρὸν ἐπιστήμονα τὸν ὁποῖον, ἐκτὸς τῆς εὐρείας μορφώσεως, χαρακτηρίζει ἀκέραιος χαρακτὴρ καὶ λαμπρὸν ἦθος, ἐκφράζομεν θερμότατα συγχαρητήρια καὶ τοῦ εὐχόμεθα καλὴν σταδιοδρομίαν.

ΤΙΜΗ ΕΙΣ ΜΑΘΗΤΡΙΑΝ

Ἡ ἐκ Πειραιῶς ἐπιμελεστάτη μαθήτρια Ἑλένη Στάη, προσφίλης ἐγγονὴ τοῦ ἐκλεκτοῦ συμπατριώτου μας κ. Γεωργίου Π. Κασιμάτη ἢ Μαραγκάκη, κατόπιν αὐστηρῶν ἐξετάσεων, πρωτεύσασα, ἔλαβε τὸ βραβεῖον ὑποτροφίας τοῦ Πειραϊκοῦ Συνδέσμου.

Τῆς ἐκφράζομεν ὁλόθερμα συγχαρητήρια καὶ τῆς εὐχόμεθα καλὴν πρόοδον.

ΠΟΛΙΤΙΚΗ ΚΙΝΗΣΙΣ

Ὁ διακεκριμένος πολιτευτὴς τῆς Ἑνώσεως Κέντρου κ. Ἰωάννης Βουρλᾶκος, μετέβη κατ' αὐτὰς εἰς Κύθηρα, ἵνα ἐπιτοπίως ἐξετάσῃ τὰς διαφόρους ἐλλείψεις καὶ ἀνάγκας τῆς νήσου. Ὁ κ. Βουρλᾶκος πολιτεύεται εἰς τὴν περιφέρειαν Πειραιῶς καὶ νήσων, εἶναι δὲ γνωστότατος μεταξὺ τῶν Κυθηρίων, ἐκ τῶν ἀγώνων καὶ προσπαθειῶν του πρὸς τὸ καλὸν τῆς νήσου.

Ο ΗΛΕΚΤΡΟΦΩΤΙΣΜΟΣ ΛΕΙΒΑΔΙΟΥ

Φροντίδι προοδευτικῶν παραγόντων τῆς περιφερείας "Ανω Λειβάδι, ἐπεξετάθη εἰς Χέραν ἡ παροχὴ ἠλεκτρικοῦ ρεύματος ἐκ τῆς ἠλεκτρικῆς ἐπιχειρήσεως Νικολάου Γ. Φατσέα. "Ηδη τὰ καταστήματα καὶ αἱ κατοικίαι ἀπὸ τοῦ ἐργοστασίου Χάρου μέχρι τοῦ καταστήματος Ἐμμανουὴλ Βάρδα ἔχουν ἄφθονον ἠλεκτρικὸν ρεῦμα, πρὸς πλήρη ἐξυπηρέτησιν τῶν κατοίκων.

ΑΛΕΚΟΣ ΚΟΝΤΑΞΗΣ
Δικηγόρος
ΕΛΕΥΘΕΡΙΟΥ ΒΕΝΙΖΕΛΟΥ 46
Τηλ. 616-332
ΑΘΗΝΑΙ

ΝΙΚΟΣ Γ. ΦΑΤΣΕΑΣ
Δικηγόρος
ΣΤΑΔΙΟΥ 29 — ΑΘΗΝΑΙ
Τηλ. 233-534, 227-911

ΕΚΕΙΝΟΙ ΠΟΥ ΜΑΣ ΤΙΜΟΥΝ ΕΝ ΤΗ ΞΕΝΗ

Ὁ ἐκ τοῦ χωρίου Τραβασσαριάνικα ἀγαπητὸς συμπατριώτης κ. Γεώργιος Ἰωάν. Τραβασσάρος μετὰ τῆς ἀξιοτίμου κυρίας του Σωτηρούλας καὶ τῶν χαριτωμένων τέκνων των Ροδάνθης, Ἑλένης καὶ Μαρίας. Ἔνθερμοι εἰς τὰ πατριωτικὰ των αἰσθήματα ὁ κύριος καὶ ἡ κυρία Τραβασσάρου, ἀνατρέφουν τὰ παιδιά των μὲ τὰ ἤθη καὶ ἔθιμα τῆς πατρίδος καὶ ἀποτελοῦν ἐκλεκτὰ μέλη τῆς Κυθηραϊκῆς Παροικίας Ὀλμπουρν τῆς Αὐστραλίας.

Τὸ χαριτωμένο κοριτσάκι Βασιλεία, ποὺ εἶναι τὸ καμάρι καὶ ἡ χαρὰ τῆς ἀγαπητῆς μας καὶ ἐκλεκτῆς οἰκογενείας Γεωργίου καὶ Ἐλένης Κοτσοπούλου, εἰς Τσάλεβιλ τῆς Αὐστραλίας. Ἡ κυρία Ἐλένη Κοτσοπούλου εἶναι Κυθηρία, τὸ γένος Βλαδογένη, ἐκ Μυλοποτάμου. Πανέξυπνη ἡ μικρὴ Βασιλεία περιεργάζεται τὸν ἀνταποκριτὴν μας κ. Ἀνδρέαν Καλοκαιρινόν, διηγούμενον ἴσως τὴν Ἱστορίαν Νενέ - Σπυρουλῆ, ὑπὸ τὰ ἀκράτητα γέλια τῶν γονέων της, ἑτοιμη νὰ ξεσπάσῃ καὶ αὐτή.

ΣΤΕΦΑΝΟΣ

Ο ΛΟΓΙΣΤΗΣ κ. Β. ΚΟΣΜΑ ΨΑΛΤΗΣ

ΕΠΕΣΚΕΦΘΗ ΚΑΙ ΠΕΡΙΩΔΕΥΣΕ ΤΑ ΚΥΘΗΡΑ

Τὴν 28ην Αὐγούστου ἀφίκετο ἀεροπορικῶς εἰς Ἀθήνας, μέσω Ἰαπωνίας καὶ Χόνγκ Κόνγκ ὁ ἐν Σύδνεῖ τῆς Αὐστραλίας γνωστὸς λογιστὴς κ. Βασίλειος Κασμᾶ Ψάλτης. Αὐθημερὸν ὁ κ. Ψάλτης ἀνεχώρησεν εἰς Κύθηρα ὅπου εἰς Ἀγίαν Πελαγίαν ὑπεδέχθη αὐτὸν ὁ προσφιλὴς θεῖος του κ. Ἀθανάσιος Ψάλτης, ὁ ὁποῖος ἀφίκετο ἐξ Αὐστραλίας κατὰ τὰς ἀρχὰς Ἰουλίου καὶ πολλοὶ ἄλλοι συγγενεῖς του ἐκ Μητάτων.

Εἰς Κύθηρα ὁ κ. Βασίλειος Ψάλτης διέμεινεν εἰς τὸ χωρίον τῆς γεννήσεώς του, Μητάτα, ἀπὸ τὸ ὁποῖον ἀπεδήμησεν μετὰ τῶν γονέων του εἰς βρεφικὴν ἡλικίαν. Ἐκεῖθεν συνοδευόμενος ἀπὸ τὸν θεῖον του κ. Ἀθανάσιον Ψάλτην καὶ ἄλλους συγγενεῖς του περιηγήθη τὸ νησί, ἐφ' ᾧ μέτρῳ ἦτο τοῦτο δυνατὸν εἰς τὴν τετραήμερον μόλις διαμονήν του, ἐπισκεφθεὶς τὰ ἱερὰ προσκυνήματα τῶν Κυθήρων καὶ τὰ σπουδαιότερα τῶν χωρίων καὶ ἀξιοθεάτων τῆς νήσου.

Εἰς Ἀγίαν Μόνην ὁ κ. Ψάλτης διέμεινεν περισσότερον καθ' ὅτι, ἐπιφορτισμένος μὲ τὴν τιμὴν τοῦ ἐλεγκτοῦ τοῦ ἐν Αὐστραλίᾳ διενεργουμένου ἐράνου ὑπὲρ τοῦ ἐν λόγῳ Προσκυνήματος, ἠθέλησεν νὰ διαπιστώσῃ αὐτοπροσώπως τὰς διαφόρους ἀνάγκας καὶ ἐλλείψεις Ἀγίας Μόνης, ὥστε νὰ πληροφορήσῃ περὶ αὐτῶν τοὺς ἐν Αὐστραλίᾳ συμπατριώτας τοὺς διενεργοῦντας τὸν ἔρανον. Εἰς Ἀγίαν Μόνην ἐλήφθη καὶ ἡ παρατιθεμένη φωτογραφία, ὅπου φαίνεται ὁ κ. Βασίλειος Ψάλτης μετὰ τοῦ δημοφιλοῦς καὶ εὐσεβάστου ἡγουμένου, πατρὸς Εὐθυμίου, καθ' ὃν χρόνον ὁ δεύτερος ἐνημερώνει τὸν κ. Ψάλτην διὰ τὰς ἀνάγκας τοῦ προσκυνήματος.

Ἐκ Κυθήρων ὁ κ. Ψάλτης ἀφίκετο μετὰ τοῦ θείου του κ. Ἀθαναασίου Ψάλτη εἰς Ἀθήνας, ἐπεσκέφθη πολλὰ ἐνδιαφέροντα μέρη τῆς πρωτευούσης καὶ ἐπεκοινώνησε μὲ τοὺς σπουδαιοτέρους ἐμπορικοὺς κύκλους τῆς Ἑλλάδος ἐπὶ τῷ σκοπῷ ἐπεκτάσεως καὶ εἰς τὴν Ἑλλάδα, τῶν ἐργασιῶν τῆς μεγάλης ἐμπορικῆς ἑταιρείας τῆς Αὐστραλίας τῆς ὁποίας ὁ κ. Ψάλτης εἶναι εἷς τῶν διευθυνόντων συμβούλων. Ἡ ἐπέκτασις ἄλλως τε τῶν ἐργασιῶν καὶ εἰς τὸ ἐξωτερικὸν τῆς Αὐστραλίας ἦτο καὶ ὁ σκοπὸς διὰ τὸν ὁποῖον ὁ κ. Β. Ψάλτης ἐπεσκέφθη τὴν Ἰαπωνίαν, Τὸ Χόνγκ Κόνγκ, τὴν Εὐρώπην καὶ τὴν Ἀμερικήν, ἡ δὲ μετάβασίς του εἰς τὸ νησὶ μας ἦτο δι' αὐτὸν ἕνα σύντομον πατριωτικὸν προσκύνημα.

Ὁ κ. Ψάλτης ὢν ἀξιωματοῦχος εἰς Σύδνεῖ τῆς διεθνοῦς ὀργανώσεως ΥΑCΗΤ ΛΕΣΧΗΣ, ἔτυχεν εἰς Ἀθήνας θερμῆς φιλοξενίας παρὰ τοῦ προέδρου τοῦ Ἑλληνικοῦ τμήματος τῆς ἀνωτέρω Ὀργανώσεως, παρεκάθησεν δὲ ὡς φιλοξενούμενος καὶ εἰς τὴν ἑβδομαδιαίαν συνεστίασιν τῶν Ροταριανῶν, καθ' ὅτι τυγχάνει καὶ μέλος ἐπίλεπτον τῆς Ὄμπουρν Ρόταρυ Λέσχης τῆς Αὐστραλίας. Κατὰ τὰς συναντήσεις αὐτὸς ὁ κ. Β. Ψάλτης ἐπικοινώνησεν μὲ τοὺς κυριωτέρους φορεῖς τῆς ἐμποροβιομηχανικῆς δραστηριότητος τῆς χώρας, πρᾶγμα ποὺ ἰδιαιτέρως τὸν ἐνδιέφερεν. Πρὶν ἀναχωρήσῃ διὰ τὴν Εὐρώπην ὁ κ. Ψάλτης ἐπεσκέφθη διαφόρους ἐμπορικοὺς οἴκους καὶ ἔλαβε πᾶσαν πληροφορίαν καὶ πᾶν χρήσιμον διὰ τὴν ἀποστολήν του στοιχεῖον. Μετὰ ὀκταήμερον παραμονὴν εἰς Ἀθήνας ἀνεχώρησεν εἰς διαφόρους Εὐρωπαϊκὰς χώρας καὶ ἐκεῖθεν εἰς Ἀμερικὴν πρὸς ὁλοκλήρωσιν τῆς ἀποστολῆς του.

Εἰς Ἀμερικὴν μετέβη καὶ εἰς Νιούπορτ διὰ νὰ παρακολουθήσῃ τοὺς ἱστιοπλοϊκοὺς ἀγώνας μεταξὺ Αὐστραλίας καὶ Ἀμερικῆς διὰ τὸ περίμημον Ἀμερικανικὸν κύπελλον, τὸ ὁποῖον παρὰ τὰς Ἀγγλικὰς προσπαθείας κατέχει ἡ Ἀμερικὴ ἀπὸ ἑκατονταετίας καὶ πλέον, ἐφέτος δὲ ἐδοκίμασε νὰ τὸ διεκδικήσῃ ἡ Αὐστραλία μὲ τὴν ξακουστὴν θαλαμηγὸν ΓΚΡΕΤΕΛ ἡ ὁποία ὅμως δὲν εἶχε καὶ αὐτὴ καλυτέραν τύχην τῶν Ἀγγλικῶν.

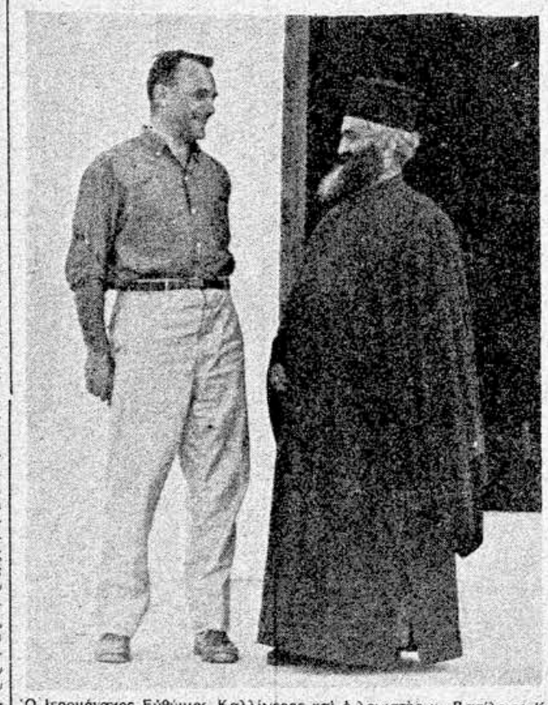

Ὁ Ἱερομόναχος Εὐθύμιος Καλλίγερος καὶ ὁ λογιστὴς κ. Βασίλειος Κοσμᾶ Ψάλτης ἐξ Αὐστραλίας, κατὰ τὴν ἐπίσκεψιν τοῦ δευτέρου εἰς Ἀγίαν Μόνην, πρὸς διαπίστωσιν τῶν ἀναγκῶν τοῦ Προσκυνήματος.

Ἤδη ὁ κ. Ψάλτης, περιοδεύσας ἀεροπορικῶς καὶ τὴν Ἀμερικήν, ἐπανέκαμψε εἰς Σύδνεῦ ὅπου εἶναι μονίμως ἐγκατεστημένος.

Κατὰ τὴν σύντομον παραμονήν του εἰς Κύθηρα καὶ Ἀθήνας ἀφῆκεν εἰς ὅλους ὁ κ. Ψάλτης τὴν ἐντύπωσιν ἐκλεκτοῦ προσώπου μὲ μόρφωσιν, μὲ ἦθος, μὲ ἀξιοπρέπειαν καὶ ἁπλότητα. Ἐντύπωσιν ἀληθινὰ ἐκλεκτοῦ.

Κατὰ τὴν ἀναχώρησίν του μᾶς ἐδήλωσεν ὅτι ἔμεινεν γοητευμένος ἀπὸ τὴν Ἑλλάδα καὶ ἐνθουσιασμένος ἀπὸ τὴν μετάβασίν του εἰς τὸ νησὶ συγκεκινημένος δὲ ἀπὸ τὰς περιποιήσεις τοῦ θείου του Ἀθανασίου Ψάλτη, ὅλων τῶν ἄλλων συγγενῶν καὶ τῶν χωριανῶν του. Τὰ ἴδια μᾶς ἐδήλωσεν καὶ διὰ τοὺς ἐν Ἀθήναις συγγενεῖς καὶ γνωστούς του. Ἰδιαιτέρως θὰ ἐνθυμοῦμαι, μᾶς εἶπεν, τὴν καλωσύνην, τὴν προθυμίαν καὶ τὴν εὐγένειαν τοῦ ἡγουμένου Ἀγίας Μόνης πατρὸς Εὐθυμίου, καὶ θεωρῶ δι' ἐμὲ εὐτύχημα τὴν ἐπίσκεψίν μου εἰς τὸ προσκύνημα. Ἡ ὀλιγοήμερος διαμονή μου εἰς Μητάτα εἰς τὸ σπίτι ποὺ ἐγεννήθηκα θὰ μοῦ μείνῃ ἀλησμόνητος, εὔχομαι δὲ εἰς τὸν Θεὸν νὰ μὲ ἀξιώσῃ νὰ ἐπανέλθω.

Τέλος μᾶς παρεκάλεσεν ὁ κ. Βασίλειος Ψάλτης ὅπως καὶ ὑπὸ τῆς στήλης αὐτῆς διαβιβάσωμεν τὰς ἐγκαρδίους εὐχαριστίας του πρὸς ὅλους τοὺς συγγενεῖς, χωριανοὺς καὶ συμπατριώτας οἱ ὁποῖοι μὲ τὰ τρυφερά των αἰσθήματα καὶ τὰς εἰλικρινεῖς ἐκδηλώσεις τῆς ἀγάπης των, μὲ τὰς περιποιήσεις καὶ τὴν φιλοξενίαν των συνετέλεσαν ὥστε αἱ ἡμέραι τῆς παραμονῆς του εἰς τὴν Ἑλλάδα νὰ τοῦ μείνουν διὰ παντὸς ἀλησμόνητοι. Εἰς ὅλους ἀπευθύνει θερμὰς εὐχαριστίας.

ΜΕΓΑΛΟΠΡΕΠΗΣ ΕΟΡΤΑΣΜΟΣ ΤΗΣ ΜΥΡΤΙΔΙΩΤΙΣΣΗΣ ΕΙΣ ΤΗΝ ΝΗΣΟΝ ΚΑΙ ΤΑΣ ΚΥΘΗΡΑΪΚΑΣ ΠΑΡΟΙΚΙΑΣ

ΕΓΚΑΙΝΙΑ ΕΛΛΗΝΟΟΡΘΟΔΟΞΟΥ ΝΑΟΥ ΕΙΣ ΝΤΑΜΠΟ ΑΥΣΤΡΑΛΙΑΣ

Μὲ εὐσέβειαν καὶ θρησκευτικὴν κατάνυξιν ἐωρτάσθη καὶ ἐφέτος ἀπὸ τοὺς ἁπανταχοῦ Κυθηρίους ἡ ἑορτὴ τῆς Μυρτιδιωτίσσης, πολιούχου τῆς νήσου μας. Εἰς τὸ ἐσωτερικὸν ὁ ἑορτασμὸς ἐγένετο τὴν 24ην Σεπτεμβρίου. Εἰς τὸ ἐξωτερικὸν τὴν Κυριακὴν 30 Σεπτεμβρίου.

Εἰς Κύθηρα ὁ ἑορτασμὸς ἐγένετο εἰς τὸ ἱερὸν καθίδρυμα Μυρτιδίων, ὅπου ἐτελέσθη ἡ θεία λειτουργία μετ' ἀρτοκλασίας. Τὸ ἑσπέρας ἐψάλη Μέγας Ἑσπερινὸς καὶ ἡ λοιπὴ ἀκολουθία, τὴν δὲ πρωΐαν ἡ θεία λειτουργία, μεθ' ἣν ἐγένετο ἡ καθιερωμένη λιτανεία τῆς θαυματουργοῦ εἰκόνος. Προσκυνηταὶ ἦσαν καὶ τώρα ὀλίγοι, ἐν συγκρίσει μὲ τοὺς παλαιοὺς ἑορτασμούς, ὅπου πιστοὶ συνέρρεον ἀπὸ ὅλα τὰ σημεῖα τῆς νήσου.

ΕΙΣ ΤΑΣ ΑΘΗΝΑΣ ΚΑΙ ΤΟΝ ΠΕΙΡΑΙΑ

Εἰς Ἀθήνας ὁ ἑορτασμὸς ἐγένετο παρὰ ποτὲ μεγαλοπρεπέστερος. Ἡ θεία λειτουργία ἐτελέσθη εἰς τὸν Μητροπολιτικὸν ναὸν τῶν Ἀθηνῶν, μερίμνῃ τοῦ Κυθηραϊκοῦ Συνδέσμου Ἀθηνῶν. Τὴν ἑορτὴν ἐλάμπρυναν διὰ τῆς συμμετοχῆς των πολλοὶ διακεκριμένοι παράγοντες, ἐν οἷς ὁ ὑπουργὸς τῆς Παιδείας ἐπιφανέστατος συμπατριώτης μας κ. Γρηγόριος Π. Κασιμάτης, ὁ τιμημένος Στρατηγὸς κ. Ἀλέξανδρος Τσιγκούνης κ.ἄ. Μετὰ τὴν θείαν λειτουργίαν, οἱ συμπατριῶται μετέδησαν, ὡς κάθε χρόνον, εἰς τὸ παρὰ τὴν πλατεῖαν Ρομβῆς κέντρον τοῦ ἐκ Λειβαδίου δημοφιλεστάτου συμπατριώτου μας κ. Κωνσταντίνου Λαζαρέτη, ὅπου καὶ ἔτυχον θερμῆς περιποιήσεως καὶ ἐκδηλώσεων ἀγάπης.

Εἰς Πειραιὰ ὁ ἑορτασμὸς ἐγένετο μερίμνῃ τῆς Κυθηραϊκῆς Ἀδελφότητος Πειραιῶς Ἀθηνῶν. Ἡ θεία λειτουργία ἐτελέσθη εἰς τὸν παρὰ τὸ Νέον Φάληρον ἱερὸν ναὸν τῆς Μυρτιδιωτίσσης. Πλῆθος κόσμου ἐκ τῆς Κυθηραϊκῆς παροικίας καὶ τῆς Πειραϊκῆς κοινωνίας προσῆλθε καὶ ἐφέτος εἰς τὴν μεγάλην Κυθηραϊκὴν ἑορτήν.

ΕΙΣ ΤΟ ΧΑ·Ι·ΔΑΡΙ

Λαμπρὸς ἑορτασμὸς τῆς Μυρτιδιωτίσσης ἐγένετο ἐπίσης εἰς τὸν ἱερὸν ναὸν Ἀγίας Παρασκευῆς τοῦ Δάσους Χαϊδαρίου, ὅπου εἶναι κατατεθειμένη εἰκὼν τῆς Μυρτιδιωτίσσης. "Οπως κάθε χρόνο, τὴν πρωτοβουλίαν καὶ τὰς φροντίδας τοῦ ἑορτασμοῦ ἀνέλαβεν ὁ ἐγκριτος συμπατριώτης μας κ. Ἰωάννης Π. Κασιμάτης ἢ Μαραγκάκης, πρόεδρος τοῦ Ἐργατοϋπαλληλικοῦ Κέντρου Πειραιῶς, πλησίον τῆς οἰκίας τοῦ ὁποίου κεῖται ὁ ἀνωτέρω ναός. Εἰς τὴν ἑορτὴν παρέστη πλῆθος φιλοθρήσκων καθὼς καὶ πολλοὶ Κυθήριοι τῆς περιοχῆς, ἐν οἷς ὁ πρόεδρος κ. Ἰωάννης Π. Κασιμάτης μετὰ τῆς οἰκογενείας του, ὁ κ. Δημήτριος Ἰ. Κασιμάτης ἢ Μαραγκάκης, οἰκογενειακῶς, ὁ κ. Γεώργιος Π. Κασιμάτης ἢ Μαραγκάκης, ὁ κ. Ἰωάννης Καστρίσος ἐξ Αὐστραλίας, αἱ οἰκογένειαι Καλλιγέρου, Ἰακώβου Στάη, Μαρίας Σταυρακάκη καὶ ἄλλοι.

Μετὰ τὴν θείαν λειτουργίαν οἱ παρευρεθέντες ἐκλήθησαν εἰς τὴν οἰκίαν τοῦ προέδρου κ. Ἰωάννου Π. Κασιμάτη, ὅπου καὶ ἔτυχον θερμῆς περιποιήσεως.

ΕΙΣ ΤΗΝ ΑΜΕΡΙΚΗΝ

Καὶ εἰς Ἀμερικὴν μὲ νοσταλγίαν καὶ θρησκευτικὴν κατάνυξιν ἐγένετο ὁ ἑορτασμὸς εἰς ὅλας τὰς Κυθηραϊκὰς παροικίας. Μεγαλοπρεπέστερος, ὅπως πάντοτε, εἰς τὴν Κυθηραϊκὴν παροικίαν τῆς Νέας Ὑόρκης, ὀργανωθεὶς παρὰ τῆς Κυθηραϊκῆς Ἀδελφότητος. Ἡ θεία λειτουργία μετὰ ἀρτοκλασίας ἐγένετο εἰς τὸν καθεδρικὸν ναὸν τῆς Ἁγίας Τριάδος, τὴν Κυριακὴν 30ὴν Σεπτεμβρίου. Πλὴν τῶν Κυθηρίων τῆς περιοχῆς ἦσαν καὶ πολλοὶ ἄλλοι φιλέορτοι ὁμογενεῖς. Τὸ ἑσπέρας ἐδόθη εἰς τὰς εὐρυχώρους αἰθούσας τοῦ ξενοδοχείου Ἐμπάιρ ἐπίσημον γεῦμα καὶ ἠκολούθησε χορὸς ἐν οἰκογενειακῇ καὶ πατριωτικῇ ἀτμοσφαίρᾳ.

Ὁμοίως πανηγυρίσθη ἡ ἐπέτειος τῆς Μυρτιδιωτίσσης εἰς τὰς παροικίας Ἁγίου Λουδοβίκου, Βαλτιμόρης καὶ Καλιφορνίας, μερίμνῃ τῶν Κυθηραϊκῶν Ἀδελφοτήτων, καθὼς καὶ εἰς Σὰθ Μπέντ Ἰνδιάνας φροντίδι καὶ δαπάναις τοῦ διακεκριμένου συμπατριώτου μας κ. Σπύρου Γ. Στρατηγοῦ ἐκ Μυλοποτάμου, ὅστις ἀπὸ ἐτῶν ἀφιέρωσεν εἰς τὸν ὀρθόδοξον ναὸν τῆς πόλεως τὴν εἰκόνα τῆς Κεχαριτωμένης τῶν Μυρτιδίων καὶ τελεῖ ἀνελλιπῶς τὴν ἑορτήν.

ΕΙΣ ΤΗΝ ΑΥΣΤΡΑΛΙΑΝ

Εἰς Αὐστραλίαν ἡ ἑορτὴ τῆς Μυρτιδιωτίσσης ἐγένετο τὴν Κυριακὴν 30 Σεπτεμβρίου. Εἰς Σίδνεῦ τὴν ἑορτὴν ὠργάνωσεν ἡ Κυθηραϊκὴ Ἀδελφότης Αὐστραλίας, μὲ ἐπὶ κεφαλῆς τὸν ἀκούραστον καὶ ἱκανώτατον πρόεδρόν της κ. Παναγιώτην Ἐμμ. Ἀρώνην. Ἡ θεία λειτουργία μετ' ἀρτοκλασίας ἐτελέσθη εἰς τὸν ἱερὸν ναὸν τῆς Ἁγίας Τριάδος, παρουσίᾳ ἑκατοντάδων Κυθηρίων ἐκ τῆς πόλεως τοῦ Σίδνεῦ καὶ ἐκ τοῦ ἐσωτερικοῦ τῆς πολιτείας Ν. Ν. Οὐαλλίας.

Τὸ ἐκλεκτὸν συμβούλιον τῆς Ἀδελφότητος οὐδενὸς κωλύοντος ἐφείσθη διὰ τὴν καθ' ὅλα ἄρίστην ἐπιτυχίαν τῆς ἑορτῆς.

Εἰς Μπρίσμπαν ἐγένετο ἐπίσης μεγαλοπρεπὴς ἑορτασμός, φροντίδι τῆς Κυθηραϊκῆς Ἀδελφότητος Κουινσλάνδης, τῆς ὁποίας ὁ δραστήριος καὶ ἐνθουσιώδης πρόεδρος κ. Ἐμμανουὴλ Εὐαγγ. Βενάρδος καὶ τὸ ἱκανώτατον Συμβούλιον εἰργάσθησαν ἀόκνως καὶ ἐπέτυχον, ὥστε ἡ ὅλη ἑορτὴ νὰ στεφθῇ ὑπὸ ἀπολύτου ἐπιτυχίας. Τὴν πρωΐαν ἐγένετο εἰς τὸν ἱερὸν ναὸν τοῦ Ἁγίου Γεωργίου ἡ θεία λειτουργία μετ' ἀρτοκλασίας, παρουσίᾳ πολυαρίθμων συμπατριωτῶν καὶ ἄλλων ὁμογενῶν. Τὸ βράδυ ἐδόθη ἐπίσημος χορὸς μὲ ἀληθινὴν κοσμοσυρροήν, καὶ μὲ ἀπόλυτον ἐπιτυχίαν. Ἰδιαιτέρως συνεκίνησαν τοὺς παρισταμένους τὰ ὄμορφα κορίτσια τῆς Κυθηραϊκῆς παροικίας, τὰ ὁποῖα ἤνοιξαν τὸν χορὸν εἰς τὸν πατρ', παράδοτον «Μπουρδάρι». Τὴν Κυθηραϊκὴν ἑορτὴν ἐτίμησαν καὶ πολλαὶ προσωπικότητες τῆς Αὐστραλιανῆς κοινωνίας, ἐν οἷς πάμπολλοι βουλευταί, ὁ ἀρχηγὸς τῆς Ἀντιπολιτεύσεως καὶ πολλοὶ ἄλλοι ἀξιωματοῦχοι.

Ὁ πρόεδρος καὶ τὸ Διοικητικὸν Συμβούλιον τῆς Ἀδελφότητος εἶναι ἄξιος θερμῶν συγχαρητηρίων διὰ τὴν λαμπρὰν ἐπιτυχίαν.

ΕΓΚΑΙΝΙΑ ΝΑΟΥ ΤΗΣ ΜΥΡΤΙΔΙΩΤΙΣΣΗΣ ΕΙΣ ΝΤΑΜΠΟ

Ἐκτὸς τῶν παροικιῶν Σίδνεῦ καὶ Μπρίσμπαν, μὲ μεγαλοπρέπειαν καὶ λαμπρότητα ἐπανηγυρίσθη ἡ ἑορτὴ τῆς Μυρτιδιωτίσσης εἰς τὴν παροικίαν Ντάμπο, ὅπου ὁ ἑορτασμὸς συνεδυάσθη καὶ μὲ τὰ ἐπίσημα ἐγκαίνια τοῦ ἐκεῖ Ἑλληνορθοδόξου ναοῦ, ὅστις τιμᾶται ἐπ' ὀνόματι Παναγίας τῆς Μυρτιδιωτίσσης. Τὴν Κυθηραϊκὴν ἑορτὴν ἐλάμπρυνεν διὰ τῆς παρουσίας του ὁ Σεβασμιώτατος Ἀρχιεπίσκοπος Αὐστραλίας καὶ Νέας Ζηλανδίας κ.κ. Ἰεζεκιήλ, ὅστις καὶ ἐνεκαινίασε τὸν ναόν, καθὼς καὶ ὁ ἐν Σίδνεῦ Γενικὸς Πρόξενος τῆς Ἑλλάδος κ. Ἀντ. Πρωτονοτάριος. Κατὰ τὴν θείαν λειτουργίαν ὁ Σεβασμιώτατος Ἰεζεκιὴλ ἐχειροτόνησεν εἰς ἱερέα τὸν εὐσεβέστατον κληρικὸν Ἰεζεκιὴλ Κεφάλαν, ἀπόφοιτον τῆς Θεολογικῆς Σχολῆς τῆς Χάλκης.

Ἐκτὸς τῶν πολυαρίθμων ὁμογενῶν τῆς περιφερείας, τὴν ἑορτὴν ἐτίμησαν διὰ τῆς παρουσίας των ὁ Δήμαρχος τῆς πόλεως Ντάμπο καὶ οἱ βουλευταὶ τῆς περιφερείας. Μετὰ τὴν θείαν λειτουργίαν ἡ ἑλληνικὴ κοινότης Ντάμπο, ὁ Δήμαρχος τῆς πόλεως καὶ ὁ βουλευτὴς κ. Φορδ ἔδωσαν ἐπίσημον δεξίωσιν εἰς τὰς μεγαλοπρεπεῖς αἰθούσας τοῦ ξενοδοχείου «Βασιλικόν», ὅπου παρετέθη καὶ πλουσιώτατον γεῦμα. Κατὰ τὰ ἐπιδόρπια ὁ Δήμαρχος καὶ ὁ βουλευτὴς Ντάμπο, ἐξεφώνισαν θαυμασίους λόγους, ἐξάραντες τὰ προτερήματα καὶ τὰς ἱκανότητας τοῦ ἑλληνικοῦ στοιχείου τῆς περιοχῆς καὶ τονίσαντες τὴν ἐκτίμησιν καὶ τὸν θαυμασμὸν των πρὸς τὴν Ἑλλάδα καὶ τὸ Ἑλληνικὸν πνεῦμα καθὼς καὶ τὴν βαθεῖαν πίστιν των πρὸς τὴν θρησκείαν τοῦ Χριστοῦ. Εἰς τοὺς ἀνωτέρω ἀπήντησεν δι' ἐμπνευσμένου, ὡς πάντοτε, λόγου ὁ Σεβασμιώτατος Ἀρχιεπίσκοπος κ.κ. Ἰεζεκιήλ.

Τὴν ἰδίαν ἐσπέραν ὠργανώθη ὑπὸ τῆς Ἑλληνικῆς κοινότητος ἐπίσημον γεῦμα τὸ ὁποῖον ἐτίμησαν διὰ τῆς συμμετοχῆς των ὁ Σεβασμιώτατος Ἀρχιεπίσκοπος κ. κ. Ἰεζεκιήλ, πολλοὶ Ἕλληνες καὶ κληρικοὶ ἄλλων δογμάτων, ὁ Δήμαρχος Ντάμπο, οἱ βουλευταὶ τῆς περιοχῆς ἐκπρόσωποι τοῦ Ἑλληνικοῦ καὶ Αὐστραλιανοῦ Τύπου, ἐν οἷς ὁ διευθυντὴς τοῦ «Ἐθνικοῦ Βήματος» κ. Παναγιώτης Ἀρώνης καὶ ἄλλαι προσωπικότητες. Περὶ τὸ τέλος τοῦ γεύματος ὡμίλησαν καταλλήλως ἐκ μέρους τῆς Ἑλληνικῆς κυβερνήσεως ὁ Γενικὸς Πρόξενος κ. Ἀντ. Πρωτονοτάριος. Ἰδιαιτέραν ἐντύπωσιν προεκάλεσεν εἰς ὅλους ἡ θαυμασία ἀπαγγελία ἐπικαίρων στίχων του ὑπὸ τοῦ φιλομούσου συμπατριώτου μας ἐκ Λογοθετιανίκων κ. Χαραλάμπους Λογοθέτη, ὅστις καὶ κατεχειροκροτήθη. Μετὰ τὸ δεῖπνον ἤρχισεν ὁ χορὸς καὶ ἡ διασκέδασις παρετάθη εἰς ἀτμόσφαιραν πατριωτικῆς ἐγκαρδιότητος πέραν τοῦ μεσονυκτίου.

Ἡ ὅλη ἑορτὴ ἐστέφθη ὑπὸ πλήρους ἐπιτυχίας καθ' ὅλας της τὰς λεπτομερείας. Δι' αὐτὴν εἶναι ἄξιοι θερμῶν συγχαρητηρίων οἱ ἀπαρτίζοντες τὸ Διοικητικὸν Συμβούλιον τῆς κοινότητος, τὰ ὀνόματα τῶν ὁποίων ἔχουν ὡς ἑξῆς: Πρόεδρος Παναγιώτης Γ. Καλούτσης, Ἀντιπρόεδρος Παναγιώτης Σάμιος, Γενικὸς Γραμματεὺς Ἰωάννης Ἐμμ. Ἱερεὺς Καλλίγερος ἢ Κουρμουλῆς. Ταμίας Δημήτριος Τσαούσης. Καὶ μέλη Παναγιώτης Κορωναῖος, Νικόλαος Ντούρης, Ἐμμανουὴλ Κουμουκέλης, Γεώργιος Ξύδης, Δημήτριος Γεωργαντόπουλος, Σταμάτης Πούλος καὶ Σταμάτης Μιχαηλίδης.

ΤΟ ΤΡΙΦΥΛΛΕΙΟΝ ΝΟΣΟΚΟΜΕΙΟΝ ΔΙΑ ΤΟΝ ΒΑΣΙΛΕΙΟΝ ΚΑΣΙΜΑΤΗΝ

Καθὼς ἐγράφαμεν εἰς προηγούμενον φύλλον, ἀπεδίωσεν ἀπροόπτως εἰς Χόμπαρ Τασμανίας τῆς Αὐστραλίας, ὁ δημοφιλὴς καὶ φιλόπατρις Κυθήριος Βασίλειος Γεωργίου Κασιμάτης. Τὸ ἐν Ἀθήναις Ἵδρυμα τοῦ Τριφυλλείου Νοσοκομείου, λαβὸν γνῶσιν τοῦ θανάτου του καὶ ἔχον ὑπ' ὄψιν τὴν πατριωτικήν, προοδευτικὴν καὶ φιλάνθρωπον δράσιν τοῦ μεταστάντος, συνελθὸν ἐκτάκτως τὴν 31ην Αὐγούστου ἔκρινεν ὁμοφώνως ὅπως, σὺν τοῖς ἄλλοις ἀποσταλῶσιν πρὸς τὴν σύζυγον καὶ τοὺς ἀδελφούς του τὰ κατάλληλα συλλυπητήρια γράμματα. Ἡ πρὸς τὴν κυρίαν Νόταν Βασιλείου Κασιμάτη ἀποσταλεῖσα ἐπιστολὴ ἔχει ὡς ἑξῆς:

Πρὸς
τὴν Κυρίαν Νόταν Βασιλείου Κασιμάτη, εἰς Τασμανίαν — Αὐστραλίας

Ἐπὶ τῷ ἀδοκήτῳ θανάτῳ τοῦ προσφιλοῦς Συζύγου Σας καὶ ἐκλεκτοῦ συμπατριώτου μας Βασιλείου Γεωργίου Κασιμάτη, τοῦ ὁποίου ἡ συμβολὴ εἰς τὴν ἀνέγερσιν ἐν Ποταμῷ Κυθήρων τοῦ Νοσοκομείου ὑπῆρξεν ἀξιόλογος καὶ ἡ τελευταία ἐνέργειά του διὰ τὴν μεταβίβασιν εἰς τὸ ἡμέτερον Ἵδρυμα τοῦ μεριδίου Του τῆς ἐνταῦθα καὶ παρὰ τὴν ὁδὸν Μεσογείων οἰκίας Του ἀειμνήστου Πατρός Σας, ἀξίᾳ εὐγνωμοσύνης ἐκ μέρους πάντων τῶν Κυθηρίων, τὸ Διοικητικὸν Συμβούλιον τοῦ Ἱδρύματος συνελθὸν εἰς συνεδρίασιν τὴν 31ην Αὐγούστου ἐ. ἔτους ἐξέφρασεν τὴν βαθεῖαν θλῖψιν του καὶ μᾶς ἐξουσιοδότησε νὰ διαβιβάσωμεν τὰ συλλυπητήρια πάντων τῶν μελῶν πρὸς Ὑμᾶς προσωπικῶς καὶ δι' Ὑμῶν πρὸς ἅπαντας τοὺς Συγγενεῖς Σας.

Τὸ Διοικητικὸν Συμβούλιον κατὰ τὴν ὡς ἄνω συνεδρίασιν ἀπεφάσισεν ὅπως ἀντὶ στεφάνου εἰς μνήμην τοῦ ἀλησμονήτου Συζύγου Σας διατεθῶσιν δραχμαὶ χίλιαι (1.000) διὰ τὴν βελτίωσιν τοῦ συσσιτίου τῶν ἀπόρων ἀσθενῶν τοῦ Τριφυλλείου Γενικοῦ Νοσοκομείου Κυθήρων.

Μετὰ τιμῆς
Ὁ Πρόεδρος τοῦ Δ. Σ.
ΙΩΑΝΝΗΣ ΦΩΤΙΟΣ.
Ὁ Γεν. Γραμματεὺς
ΙΩΑΝΝΗΣ ΣΠ. ΚΑΣΙΜΑΤΗΣ

Ἀνάλογοι συλλυπητήριοι ἐπιστολαὶ ἐστάλησαν καὶ πρὸς τοὺς ἀδελφούς του κ.κ. Γρηγόριον καὶ Ἀντώνιον Γ. Κασιμάτην εἰς Τασμάνιαν τῆς Αὐστραλίας, ἐνῶ τὴν ἀδελφήν του κ. Ἑλένην Π. Κασιμάτη, διαμένουσαν εἰς Ἀθήνας, ἐξουσιοδοτηθεὶς συνελλυπήθη ὁ πρόεδρος τοῦ Ἱδρύματος κ. Ἰωάννης Φώτιος, πέραν τῆς ἐπιστολῆς ἡ ὁποία τῆς ἐστάλη.

ΣΥΝΕΧΙΖΕΙ ΔΡΑΣΤΗΡΙΩΣ ΤΟ ΕΡΓΟΝ ΤΗΣ Η ΕΠΙΤΡΟΠΗ ΤΩΝ ΑΓΙΩΝ ΑΝΑΡΓΥΡΩΝ

Μερίμνῃ τῆς δραστηρίας Ἐπιτροπῆς τοῦ ἱεροῦ ναοῦ Ἀναργύρων τοῦ χωρίου Φατσάδικα, συνεχίζεται ἡ ἀνακαίνισις τοῦ ναοῦ καὶ ὁ ἐμπλουτισμὸς αὐτοῦ εἰς χρήσιμα εἴδη. Ἤδη ἐκομίσθησαν εἰς Φατσάδικα τρεῖς χιλιάδες κέραμοι διὰ τὴν ἐπισκευὴν τῆς στέγης ὥστε νὰ ἐξασφαλισθῇ ἡ στεγανότης τοῦ ναοῦ καὶ ἡ τοποθέτησίς των θὰ γίνῃ κατ' αὐτάς, ἀπὸ τὸν γνωστὸν τεχνίτην κ. Ἀλέκον Γλυστσόν. Ἐπίσης ἐτοποθετήθη ὡραιοτάτη σιδηρᾶ κεντρικὴ θύρα δωρεὰ τοῦ ἐκ Νέας Ὑόρκης τῆς Ἀμερικῆς ἐκλεκτοῦ τέκνου τοῦ χωρίου κ. Δημητρίου Ἰωάννου Φατσέα ἢ Ζερβοῦ, κατασκευασθεῖσα ἀπὸ τὸν ἄριστον μηχανουργὸν κ. Διονύσιον Νικ. Φατσέαν. Ἐπίσης ἡ Ἐπιτροπὴ προέβη εἰς τὴν παραγγελίαν τοῦ καταλλήλου μεγάλου πουελαίου διὰ τὸ κέντρον τοῦ ναοῦ, ἀφοῦ διὰ αὐθορμήτων προσφορῶν φιλοθρήσκων ἐνοριτῶν συνέλεξεν τὸ μεγαλύτερον μέρος τῆς ἀπαιτηθησομένης δαπάνης. Μέχρι τῆς παραλαβῆς τοῦ πολυελαίου, ἡ Ἐπιτροπὴ ἐλπίζει ὅτι θὰ καλυφθῇ διὰ δωρεῶν ὁλόκληρος ἡ δαπάνη, καὶ πρὸς τὸν σκοπὸν αὐτὸν ἐπικαλεῖται τὴν βοήθειαν τῶν ἐνοριτῶν. Τέλος, ἡ Ἐπιτροπὴ Ἁγίων Ἀναργύρων, ἐπιδιώκουσα τὸν εὐπρεπισμὸν καὶ τοῦ γύρω τοῦ ναοῦ χώρου, ἐκτὸς τῶν ἄλλων, διεπλάτυνεν τὴν ὁδὸν τῆς διερχομένην ἔξωθι τοῦ ναοῦ, ἀφοῦ πρῶτον ἔλαβε τὴν συγκατάθεσιν τοῦ ἰατροῦ κ. Νικολάου Φατσέα, τῆς βάρος τῆς ἰδιοκτησίας τοῦ ὁποίου ἐγένετο ἡ διαπλάτυνσις. Ὁ