ΑΘΗΝΑΙ
ΠΕΡΙΟΔΟΣ Β'
15 ΣΕΠΤΕΜΒΡΙΟΥ 1962
ΕΤΟΣ 26ον — ΑΡΙΘ. 256

ΚΥΘΗΡΑΪΚΗ ΔΡΑΣΙΣ

ΑΝΕΞΑΡΤΗΤΟΣ ΕΦΗΜΕΡΙΣ - ΟΡΓΑΝΟΝ ΤΟΥ ΚΥΘΗΡΑΪΚΟΥ ΛΑΟΥ

ΙΔΙΟΚΤΗΤΗΣ - ΔΙΕΥΘΥΝΤΗΣ
ΙΩΑΝΝΗΣ Σ. ΚΑΣΙΜΑΤΗΣ
ΑΘΗΝΑΙ
ΑΚΑΔΗΜΙΑΣ 716 — Τηλέφωνον 621-001
ΔΙΑΧΕΙΡΙΣΤΗΣ
Ν. ΖΑΝΤΙΩΤΗΣ
Γ' ΣΕΠΤΕΜΒΡΙΟΥ 16

ΠΡΩΤΕΡΓΑΤΑΙ ΚΑΙ ΑΡΝΗΤΑΙ

Χάρις εἰς τὸ ἐνδιαφέρον τῆς Κυβερνήσεως ὑπὲρ τῆς ἑλληνικῆς ὑπαίθρου, καθὼς καὶ χάρις εἰς τὴν ἰδιαιτέραν στοργήν, με τὴν ὁποίαν ὁ Νομάρχης Ἀττικῆς κ. Λεωνίδας Παπαρρηγόπουλος περιβάλλει τὸ νησί μας, εἰς ὅλα τὰ σημεῖα του ἐξετελεσθησαν ἢ ἐκτελοῦνται ἔργα κοινῆς ὠφελείας, τῶν ὁποίων τὴν πραγματοποίησιν, πρὸ ὀλιγων ἀκόμη ἐτῶν, οὐδεὶς ἠδύνατο οὔτε κἀν νὰ διανοηθῇ.

Διὰ τὸν λόγον αὐτὸν ἀμέριστος εἶναι ἡ εὐγνωμοσύνη τῶν Κυθηρίων πρὸς τὸν κ. Παπαρρηγόπουλον καὶ θερμαὶ αἱ εὐχαριστιαι πάντων πρὸς το Νομαρχιακὸν Συμβούλιον Ἀττικῆς καὶ πρὸς τας τεχνικὰς υπηρεσίας της Νομαρχίας καὶ τοῦ Νομαρχιακοῦ Ταμειου διὰ τὴν πολύτιμον βοήθειαν, τὴν οποιαν παρέχουν καὶ χάρις εἰς τὴν ὁποιαν κυριολεκτικῶς ἀναμορφώνεται ἡ νησος μας.

Ὑπάρχουν, ὅμως, καὶ ἄλλοι ἄξιοι εὐχαριστιῶν καὶ εὐγνωμοσύνης, διότι ἄνευ καὶ τῆς ἰδικης των συνεργασίας, τίποτε δὲν θὰ ἠδύνατο νὰ πραγματοποιηθῇ. Καὶ εἶναι αὐτοὶ οἱ πρόεδροι καὶ τὰ κοινοτικὰ συμβουλια τῆς νήσου, οἱ φορεις αὐτοῦ τῆς τοπικῆς Διοικήσεως, οἱ οποίοι κατευθύνουν ἐπὶ τοπου τὰ ἐκτελουμενα ἔργα καὶ πολλάκις ἀντιπαλαίουν κατὰ μυρίων δυσχερειων ἵνα ἐπιτύχουν τὴν ἐκτέλεσίν των. Εἶναι ἀκόμη ἄξιοι θερμῶν συγχαρητηρίων, οἱ πολλοὶ εὐτυχῶς, καλοι καὶ προοδευτικοι κατοικοι τῆς νήσου, οἱ οποιοι παρέχουν τὴν συμπαράστασίν των — ὑλικὴν καὶ ἠθικὴν — ὥστε ἡ εκτέλεσις τῶν ἔργων νὰ γίνεται μὲ τὸν ταχύτερον δυνατὸν ρυθμόν.

Πρὸ ἐτῶν κατὰ τὴν ανακαίνισιν τοῦ κεντρικοῦ δρόμου τῆς νήσου προεκυψε θεμα διαπλατυνσεως ἢ παραλλαγης αὐτοῦ εἰς πλεῖστα σημεῖα του, εἰτε διότι ἦτο πολυ στενὸς διὰ τὰ σημερινὰ συγκοινωνιακὰ μέσα, εἰτε δι' ἄλλους τεχνικοὺς λογους. Καὶ ἀναφέρομεν δύο περιστατικὰ ευκολως ἐλεγχομενα ἀπὸ κασε αναγνώστην μας. Το ἓν αφορα την παραλλαγὴν τῆς οδου παρὰ το Δημοτικὸν Σχολεῖον Χώρας. Το αλλο ἀφορα την εὐθυγραμμισιν παρὰ τὸ χωριον Ἀρωνιάδικα. Εἰς την πρώτην περιπτωσιν ἐχρειάσθη νὰ καταπατηθῇ ἐλαιοφυτον καὶ να αποκοπουν ἐλαιοσενδρα μὲ σημαντικὴν ἀξιαν καὶ αὐτῶν καθ' ἑαυτὰ καὶ λόγω της θέσεώς των. Ἰδιοκτητης του ἑν λόγω κτήματος, ἦτο ο κύριος Σοφοκλῆς Καλούτσης. Ἡ παραλλαγὴ ἐγενετο ἀπο τα συνεργεια κατασκευης χωρις τὴν ελαχίστην καθυστέρησιν καὶ τὸ ἔργον συνεχισθη απροσκοπτως. Τοῦ κυριου Σοφοκλῆ Καλούτση τοῦ ὀφείλει ἡ νησος καὶ διὰ πλειστα ἄλλα, ἀλλὰ καὶ διὰ την προσφορὰν του αὐτὴν θαθειαν εὐγνωμοσύνην. Συμπαρεστάθη τὸ ἔργον καὶ ὑλικῶς καὶ ἠθικῶς. Ἐδωκε παράδειγμα. Και μάλιστα παράδειγμα τὸ οποῖον ἐμιμήθησαν ὁλοι οἱ παρόδιοι ἰδιοκτῆται μέχρι τοῦ χωρίου Ἀρωνιάδικα. Καὶ ἐρχόμεθα εἰς το δεύτερον περιστατικόν, τὴν εὐθυγράμμισιν παρὰ τὰ Ἀρωνιάδικα. Ἐπιρόκειτο διὰ τῆς τεχνικῶς ἐπιβαλλομενης ἀλλαγῆς νὰ καταπατηθουν κτήματα πετρώδη οὐδεμίαν παραγωγικὴν ἀξίαν ἀντιπροσωπεύοντα. Κακῇ τῇ τύχῃ οἱ ἰδιοκτῆται — ἔνθερμοι ὡς πληροφορούμεθα πατριῶται — εὑρίσκονται εἰς τὸ ἐξωτερικόν, ὁ δὲ ἀντιπρόσωπός των ἔφερεν ἀντιρρήσεις διὰ νὰ παραχωρήσῃ λωρίδα γῆς. Καὶ τελικῶς μὲν αἱ ἀντιρρήσεις εκαμφθησαν χάρις εἰς τὴν ἐπιβολὴν τοῦ προεδρου κ. Μηνᾶ Βιαροπούλου, τοῦ κοινοτικοῦ Συμβουλίου καὶ τῆς κοινωνίας Ἀρωνιαδίκων πλὴν τὸ ἔργον ἐπεβραδύνθη καὶ σήμερον ἀκόμη, ἐνῶ συμπληροῦται ἔκτοτε τετραετία τὸ τμῆμα αὐτὸ τοῦ κεντρικοῦ δρόμου παραμένει ἡμιτελές....

Ἀλλὰ ἂς ἔλθωμεν εἰς τὸ παρόν. Διανοίγονται τὰς ἡμέρας αὐτὰς δύο δρόμοι σπουδαιοτάτης τοπικῆς σημασίας, περὶ τῶν ὁποίων πολλάκις ἠσχολήθημεν. Ὁ ἑνας εἰς τὸ χωρίον Ἀλεξανδράδες καὶ ὁ ἄλλος εἰς τὸ χωρίον Φατσάδικα. Εἰς τὸ πρῶτον ὁ κ. Μηνᾶς Ἀνδρέου Καλοκαιρινὸς — ἀδελφὸς τοῦ Σεβασμιωτάτου Θήρας κ.κ. Γαβριὴλ — καὶ εἰς τὸ δεύτερον ὁ κ. Παναγιώτης Ἰωάννου Φατσέας ἢ Πασᾶς, προσέφεραν δωρεὰν καὶ μὲ συγκινητικὴν προθυμίαν, ἀξιόλογα κτήματά των, τὰ ὁποῖα οἱ κατασκευαζόμενοι νέοι δρόμοι ἐδιχοτόμησαν. Ὁ Μηνᾶς Καλοκαιρινὸς καὶ ὁ Παναγιώτης Φατσέας δὲν ἠμπόδισαν τὸ ἔργον διὰ τοὺς μείνουν ἄθικτοι οἱ ἀγροί. Δὲν ἐζήτησαν ἀποζημίωσιν, οὔτε ἐδέχθησαν τοιαυτην, διὰ το χωράφι ποὺ θὰ τοὺς καταλάβῃ ὁ δρόμος. Τουναντιον ειργάσθησαν καὶ προσωπικῶς διὰ να συντομευσῃ ἡ διάνοιξις τοῦ δρόμου καὶ νὰ τεθῇ εἰς τὴν ὑπηρεσίαν τοῦ κοινοῦ. Ἀναφέρομεν τοὺς δύο αὐτοὺς ἐκλεκτοὺς πατριῶτας, μὰ θὰ ἠδυνάμεθα, εὐτυχῶς, νὰ αναφέρωμεν καὶ πάρα πολλοὺς ἄλλους οἱ ὁποῖοι με ἐνδιαφέρον, μὲ πίστιν, μὲ ἐνθουσιασμὸν συμπαρίστανται τα κοινωφελῆ ἔργα. Ἀπὸ αὐτοὺς τοὺς καλοὺς καὶ ἐνθέρμους πατριωτας ἀντλοῦν οἱ ἐντεταλμένοι διὰ τὴν ἐκτελεσιν, ἠθικὰς δυνάμεις καὶ προχωρουν καὶ παρακάμπτουν τὰς μυρίας δυσχερείας ποὺ ἐμφανίζονται κατὰ τὰ διάφορα στάδια ἐκτελέσεως ἑκάστου ἔργου. Εἶναι αὐτοὶ οἱ Καλούτσηδες, οἱ Καλοκαιρινοί, οἱ Φατσέηδες, εἶναι οἱ πραγματικοὶ πρωτεργαται τῶν ἔργων, εἶναι ἐκεῖνοι τῶν οποίων τὰ ὀνόματα θὰ αναφέρωνται πάντοτε μὲ σεβασμὸν καὶ ποὺ θὰ ἔπρεπε μάλιστα τὰ ὀνόματα αὐτὰ νὰ αναγράφωνται εἰς τιμητικὴν στήλην πρὸς μίμησιν καὶ παραδειγματισμὸν τῶν ἐπερχομένων.

Ὑπάρχουν, ὅμως, καὶ οἱ ἄλλοι. Οἱ ὀλίγοι εὐτυχῶς. Οἱ ἀρνηταί. Ποικιλα εἶναι τὰ ἐλατήρια ἀπὸ τὰ ὁποῖα ελαυνονται. Χωματοφιλία, ἰδιοτέλεια, φθόνος, ἀναποδιά. Διὰ μισὸ μετρο γῆς, ἄνευ οὐδεμιᾶς παραγωγικῆς ἀξίας, παρεμποδ ζουν την ἐκτέλεσιν ἑνὸς ὠφελιμοτατου εργου. Εἶναι οἱ χωματόφιλοι. Αὐτοὶ δὲν βλεπουν την ὠφελειαν ἡ ὁποία γινεται εἰς τὸ σύνολον τῶν κατοικων καὶ εἰς αὐτοὺς τοὺς ἰδίους. Βλέπουν μόνο τὸ μισὸ μέτρο γῆς ποὺ θὰ τους κόψῃ ὁ κατασκευαζόμενος δρόμος. Εἶναι καὶ ἄλλοι οἱ ὁποῖοι ἑνῶ οἱ ἴδιοι δὲν ἔχουν κτῆμα τὸ ὁποῖον νὰ τοὺς θίξῃ ὁ δρόμος, σπεύδουν εἰς τὸν γείτονα ὁ ὁποιος ἔχει τοιουτον κτῆμα: «μὴν εἶσαι, βρε, κορόϊδο καὶ ἀφισης νὰ περάσῃ ὁ δρόμος ἂν δὲν σοῦ δωσουν δεκαπεντε χιλιάρικα» ἢ «μὴν ἀφισης βρὲ κορόϊδο νὰ σοῦ κόψουν το χωράφι, αὐτὸ το δρομο τὸν κάνει ὁ πρόεδρος στὴν καμπουρα σου, γιὰ νὰ πιάῃ αὐτὸς ὀπὸ λιοφυτο του».

Εἶναι, λοιπόν, ἡ χωματοφιλία, ἡ ἰδιοτέλεια, ὁ φθόνος καὶ ἡ ἀναποδιά, οἱ μεγιστοι ἐχθροὶ τῆς προοδου και παρουσιάζονται οἱ ἐχθροι αὐτοὶ ὑπὸ μορφὴν ἀρνητου εἰς κάθε εργον καὶ εις κάθε κοινότητα.

Εἰς τὸν Καραβᾶ, ὁ ἀκουραστος πρόεδρος κ. Τριαντάφυλλος Κορωναιος, ἐσώθη ἀπὸ θέβαιο «πνίξιμο» χάρις εἰς τὰ στιβαρὰ μπράτσα του. Ἐπρόκειτο νὰ διανοιξῃ εναν δρόμο ὁ ὁποιος θὰ ἐξυπηρέτει μιὰν ὁλόκληρον ἀγροτικην περιοχήν. Ἔπρεπε ὅμως κατ' ἀνάγκην νὰ κόψῃ ὀλίγα τετραγωνικὰ μέτρα ἀχρήστου γῆς ἡ ὁποία ἀνῆκεν εἰς δύο συγγενεῖς του, οἱ ὁποιοι ἠρνουντο εἰς τὴν παραχωρησιν αδιαφοροῦντες διὰ τὸ γενικὸν καλόν. Καὶ ἐνῶ ὁ ἀτυχὴς πρόεδρος ἔπινε τὸν καφέ του εἰς τὸ κέντρον Ἀμηραλῆ, ἐδέχθη τὴν ἐπίθεσίν των και ἂν ἐσώθη ἀπὸ αὐτοὺς εἶναι χάρις εἰς τὰ γερὰ μπράτσα μὲ τὰ ὁποῖα τὸν ἐπροίκισεν ἡ φύσις. Ἄλλως, κατὰ τὴν δήλωσίν των, θὰ τὸν ἔπνιγαν!

Εἰς τὰ Πιτσινιάνικα, ὁ προεδρος κ. Μαρσέλλος ἐχρειασθη νὰ ἐξαντλήσῃ ὅλην τὴν διπλωματίαν του, διὰ να πείσῃ δύο - τρεις χωματοφιλους νὰ ἀφισουν ὀλίγον χῶμα διὰ νὰ φαρδύνῃ, ὁ κεντρικὸς δρόμος, ὁ ὁποῖος ἐν τουτοις θὰ προσοδσῃ νέαν ζωὴν εἰς το γραφικὸν χωρίον. Κατὰ την ανακαινισιν τῆς ἐπαρχιακῆς ὁδοῦ Λειβαδίου — Καλοκαιρινῶν ἄθλια περιστατικὰ χωματοφιλίας ἐσημειώθησαν παρὰ τὸ χωρίον Δρυμῶνας. Εἰς τὸ χωριον φατσάδικα ἑνῶ ὅλοι οἱ κάτοικοι γκρεμίζουν και σπίτια ἀκόμη διὰ νὰ πλατύνῃ ὁ κεντρικὸς δρόμος, ἕνας καὶ μόνος τῶν κατοίκων ἐντος μιᾶς νυκτὸς κτίζει τοῖχο καὶ περιμανδρώνει ἕνα κηπάριον, ἀκριβῶς διὰ νὰ εμποδίσῃ το ἔργον τοῦ δρόμου. Διερωτώμεθα εἶναι εἰς τὰ καλα των αὐτοὶ οἱ ἄνθρωποι; Εἶναι λογικοί, ὅταν ἀπὸ στενοκάρδους συμφεροντολογικοὺς ὑπολογισμούς, τολμοῦν νὰ ἀντιστρατεύωνται τὰ γενικὰ συμφεροντα τῶν συγκατοίκων των καὶ νὰ ἐμποδ ζοῦν τόσο ὡραῖα ἔργα τὰ ὁποῖα θὰ κάμουν καὶ τὴν ἰδικήν των ζωὴν πλέον πολιτισμένην καὶ πλέον ἄνετον; Ὁπωσδήποτε αὐτοὶ εἶναι οἱ ἀρνηταί, τῶν ὁποίων τὰ ὀνόματα θὰ ἔπρεπε νὰ δημοσιεύωνται καὶ αὐτὰ καὶ νὰ παραδίδωνται εἰς τὴν κρίσιν τῆς κοινωνίας διὰ παντός.

Ι. Σ. ΚΑΣΙΜΑΤΗΣ

ΝΕΑ ΣΕΙΡΑ ΚΥΒΕΡΝΗΤΙΚΩΝ ΜΕΤΡΩΝ ΔΙΑ ΤΗΝ ΕΝΙΣΧΥΣΙΝ ΤΗΣ ΕΘΝΙΚΗΣ ΠΑΙΔΕΙΑΣ

Η ΔΗΜΙΟΥΡΓΟΣ ΔΡΑΣΤΗΡΙΟΤΗΣ ΤΟΥ ΕΠΙΦΑΝΟΥΣ ΣΥΜΠΑΤΡΙΩΤΟΥ ΥΠΟΥΡΓΟΥ κ. ΓΡΗΓ. Π. ΚΑΣΙΜΑΤΗ

Ἐξ ὅσων ἐδημοσιεύσαμεν εἰς τὸ προηγούμενον φύλλον, ἔλαβον οἱ ἀναγνῶσται μας ἰδέαν τινά, περὶ τοῦ ἔργου τῆς Κυβερνήσεως εἰς τὸν τομέα τῆς Παιδείας —ποὺ εἶναι ὁ βασικώτερος διὰ τὴν ἀνάπτυξιν τοῦ Ἔθνους— κατὰ το πρῶτον ἑξάμηνον ὑπουργείας τοῦ δημοφιλοῦς συμπατριώτου μας καὶ ἐπιφανοῦς πολιτικοῦ κ. Γρηγορίου Π. Κασιμάτη. Ἐκτὸς ὅμως αὐτῶν τὰ ὁποῖα ἐδημοσιεύσαμεν καὶ ἡμεῖς εἰς τὸ προηγούμενον φύλλον, ἡ Κυβέρνησις ἔλαβεν καὶ σειρὰν ὅλην νέων μέτρων διὰ τὴν ἐνίσχυσιν τῆς Παιδείας τῆς ὁποιας σειρας τὴν δημοσίευσιν καὶ ἀπὸ τῶν στηλῶν μας κρίνομεν ἀπαραίτητον — ἰδία διὰ τοὺς ὑπερποντίους ἀναγνώστας μας — οἱ ὁποῖοι παρὰ τὴν ζωηρὰν ἐπιθυμίαν των δὲν εἶναι δυνατὸν νὰ παρακολουθήσουν ἐκ τοῦ σύνεγγυς τὴν σχετικὴν δραστηριότητα τοῦ ὑπουργοῦ μας κ. Κασιμάτη, τοῦ ὁποίου ἡ διάβασις ἀπὸ τὸ ὑπουργεῖον Παιδείας προώρισται νὰ ἀφίσῃ χρυσὴν ἐποχὴν διὰ τὰ Ἑλληνικὰ γράμματα καὶ τὴν ἐν γένει Ἑλληνικὴν παιδείαν. Τὰς σχετικὰς ἐπισήμους ἀνακοινώσεις συνοψίζομεν ὡς ἀκολούθως:

«Ἡ Κυβέρνησις ἀπὸ τοῦ Ὀκτωβρίου 1955 ἀπεβλέψε πάντοτε εἰς τὸ θεμα τῆς Παιδείας του Ἔθνους μὲ ὅλην την ἐπιβαλλομενην σοβαροτητα, κατέβαλε σε πασαν δυνατὴν προσπαθειαν διὰ τὴν θεραπείαν τῶν ἀναγκων του τομεως. Τοῦτο δὲν σημαίνει ὅτι, λαμβανομένων ὑπ' ὄψιν καὶ τῶν συνεχῶς αὐξανομένων ἀναγκῶν, ἀποτόκων καὶ τῆς ὑψώσεως τῆς στάθμης τοῦ βιοτικοῦ ἐπιπεδου, ἡ ὁποία ἐπιτυχάνεται συνεχῶς κατὰ τὰ τελευταία ἔτη, δὲν ὑπάρχουν μεγαλαι ἐλλείψεις. Ἡ Κυβερνησις γνωρίζει ὅτι τὸ ἔργον τὸ ὁποῖον μένει ἀκόμη νὰ επιτελεσθῇ εἶναι μέγα, ἔχει ὅμως την ἀπόφασιν νὰ το ἐπιτελεση μὲ ηὐξημένας συνεχῶς θυσίας καὶ μὲ την πίστιν ὅτι οὕτως ὑπηρετεῖ καλύτερον ἀπὸ τὰς ἀνεδαφικὰς ἐπικρίσεις τὸ συμφέρον τοῦ Ἔθνους. Ἡ ἀντιμετώπισις τοῦ προβλήματος δὲν ἠμπορεῖ νὰ γίνῃ παρὰ ἐν τῷ πλαισίῳ τῆς ἑλληνικῆς πραγματικότητος καὶ μὲ τὰς σημερινὰς δυνατότητας τῆς ἑλληνικῆς οἰκονομίας. Εἶναι εὔκολον νὰ ζητοῦνται τὰ πάντα διὰ μιᾶς, εἶναι ὅμως δύσκολον νὰ γίνουν. Καὶ εἶναι ἀπρόσφοροι αἱ συγκρίσεις μὲ ἄλλας χώρας. Πανταχοῦ τῆς Γῆς καὶ εἰς αὐτὰς τὰς Ἠνωμένας Πολιτείας, ὁ ρυθμὸς ἀντιμετωπίσεως τῶν προβλημάτων τῆς Παιδείας εἶναι βραδύτερος ἀπὸ τὴν αὔξησιν τῶν ἀναγκῶν, τόσον ταχεῖα εἶναι ἡ αὔξησις τῶν ἀναγκῶν αὐτῶν εἰς τὴν ἐποχὴν τῆς γενικεύσεως τῆς ἐφέσεως πρὸς μάθησιν τῶν μαζῶν καὶ τῆς ἀσυλλήπτου τεχνολογικῆς προόδου.

Τρία εἶναι τὰ κύρια θέματα τῆς Μέσης, Στοιχειώδους καὶ Ἐπαγγελματικῆς Παιδείας: Ὁ πλήρης ἐξοπλισμὸς της εἰς διδακτικὸν προσωπικόν, ἡ ἀνέγερσις ἐπαρκῶν καὶ συγχρονισμένων κτιρίων καὶ ἡ ἀναθεώρησις τῶν ἐκπαιδευτικῶν προγραμμάτων.

Καὶ ὡς πρὸς μὲν τὸ θέμα τοῦ διδακτικοῦ προσωπικοῦ, ἡ Κυβέρνησις ἀνήγγειλεν ἤδη ἀπὸ τοῦ Ἰανουαρίου τὰς ἀποφάσεις της, αἱ ὁποῖαι καὶ ἐξετελέσθησαν. Διωρίσθησαν 1.700 νέοι καθηγηταὶ καὶ διδάσκαλοι καὶ θὰ διορίζωνται κατ' ἔτος διὰ τρία ἀκόμη ἔτη ἰσάριθμοι, εἰς τρόπον ὥστε νὰ συμπληρωθοῦν αἱ ἀνάγκαι καὶ νὰ κατέλθῃ ὁ ἀριθμὸς τῶν μαθητῶν κατὰ διδάσκοντα καὶ εἰς τὰς μεγαλας πόλεις.

Ἀλλ' ἡ ποσοτικὴ ἀντιμετώπισις τοῦ προβλήματος δὲν ἀρκεῖ. Ἀπαιτεῖται καὶ ἡ ποιοτικὴ βελτίωσις τοῦ διδακτικοῦ προσωπικοῦ. Ἡ κυβέρνησις ἐλπίζει ὅτι καὶ οἱ ἴδιοι οἱ ἐκπαιδευτικοὶ θὰ καταβάλουν μόνοι των, ἐν ὄψει τοῦ ηὐξημένου ἐνδιαφέροντος τῆς Πολιτείας διὰ τὸ ἔργον των καὶ νέαν προσπάθειαν ὁλοκληρώσεως τῆς μορφώσεώς των καὶ ἀναπτύξεως τῶν ἱκανοτήτων των, θὰ τοὺς βοηθήσῃ ὅμως καὶ ἡ Πολιτεία εἰς τοῦτο, διὰ τῆς καθιερώσεως συστήματος μετεκπαιδεύσεως, πέραν τῆς ἤδη ὑφισταμένης, συνισταμένου εἰς τὴν ἐκλογὴν τῶν καλυτέρων δι' ἑκάστην κατηγορίαν.

Εἰς τὸ πλαίσιον αὐτὸ τῆς γενικῆς κυβερνητικῆς πολιτικῆς ἐπιμορφώσεως τῶν στελεχῶν τῆς ἑλληνικῆς ζωῆς, θὰ δημιουργηθῇ διὰ τῆς ἀναδιοργανώσεως τῶν Ἀνωτάτων Ἐκπαιδευτικῶν Ἱδρυμάτων καὶ πλήρες σύστημα τακτυρρύθμου μετεκπαιδεύσεως τῶν δημοσίων ὑπαλλήλων πρὸς ἐξειδίκευσιν αὐτῶν καὶ αὔξησιν τῆς ἀποδοτικότητος τῶν δημοσίων ὑπηρεσιῶν.

ΤΑ ΣΧΟΛΙΚΑ ΚΤΙΡΙΑ

Ὡς πρὸς τὸ θέμα τῶν σχολικῶν κτιρίων κατατίθεται ἐντὸς τῶν ἡμερῶν εἰς τὴν Ἐπιτροπὴν τοῦ ἄρθρου 35 τοῦ Συντάγματος το σχεδιον νομοθετικου διατάγματος περὶ ἱδρύσεως του Ὀργανισμου Σχολικων Κτιρίων, το οποιον ειχεν ἤδη διὰ των προγραμματικῶν της δηλώσεων ἐξαγγειλει ἡ Κυοέρνησις. Ὁ Ὀργανισμός, προικοδοτουμενος ὑπο τοῦ Κρατους με 300 ἑκατομμυρια ἐτησίως, θὰ ἔχῃ πρόγραμμα ἀνεγερσεως συγχρονων σχολικῶν κτιριων Στοιχειώδους, Μέσης καὶ Ἐπαγγελματικῆς Ἐκπαιδεύσεως, ἁτινα θα καλύφουν κατὰ το πλεῖστον ἐντὸς πενταετιας το ἀργοτερον τας ἀναγκας της χωρας. Ὁ Ὀργανισμος, ουναμενος νὰ προῃ εἰς οανειισμον τῇ ἐγγυήσει τοῦ Κρα τους καὶ αποσλέπων καὶ εις αλλας ενισχύσεις, θὰ διαθέσῃ ουτω διὰ την ἐκτέλεσιν τοῦ προγραμματος του τουλάχιστον 1.500 ἑκατομμυρια κατὰ τα προσεχῆ ἔτη. Τα κτίρια θὰ ανεγερθουν ἐπι οἰκοπέδων παραχωρουμένων κατ' ἀρχην ὑπὸ του Δημοσίου, τῶν Δημων ἢ Ὀργανισμῶν.

Η ΑΝΑΜΟΡΦΩΣΙΣ ΤΩΝ ΠΡΟΓΡΑΜΜΑΤΩΝ

Τέλος, ὡς πρὸς τὸ ζήτημα τῆς ἀναμορφώσεως τῶν προγραμματων, μετὰ την ἐκπαιδευτικην μεταρρυθμισιν τοῦ 1959 καὶ την ἀξιολογησιν της Τεχνικῆς καὶ Ἐπαγγελματικῆς Ἐκπαιδεύσεως, ἐντονος καταβαλλεται προσπαθεια διὰ την οημιουργίαν νεων ρεαλιστικων καὶ συγχρονισμενων προγραμματων, στηριζομενων εις τας νεας συνθηκας της ζωης, χωρις ὅμως επικίνουνον απομάκρυσιν ἀπο τας ρίζας τῆς ελληνικῆς παραοόσεως της στηριζομενης εις τον ελληνοχριστιανικον πολιτισμόν.

ΝΕΑΙ ΤΕΧΝΙΚΑΙ ΣΧΟΛΑΙ

Ἀλλ' ἡ Κυβέρνησις δὲν περιοριζει εις μονα τα ανωτερα την ιοιαιτεραν διὰ την Παιδείαν μεριμναν της. Ἔλαβε καὶ λαμβάνει καὶ ἄλλα μετρα, τὰ οποῖα συνοψιζονται εἰς τα ἑξῆς:

α) Ἵδρυσεν 24 κατωτέρας καὶ 14 μεσας τεχνικας σχολας καὶ ἐπρογραμματισε την ἀνέγερσιν των κτιρίων των εἰς διαφορους περιοχας της χώρας.

β) Προέβη εἰς την ἀπαλλοτριωσιν γηπεδου εἰς Καλογρέζαν, ὅπου θὰ ἐγκατασταθῇ ἡ ἀπο τοῦ 1959 λειτουργουσα εις προσωρινην στεγην Σχολὴ Στελεχῶν Τεχνικῆς Ἐκπαιοεύσεως. Ἡ ὅλη δαπανη ἀνεγερσεως της ὡς ἄνω Σχολης θὰ ἀνελθῃ εις 56 ἑκατομμυρια.

ΕΥΘΗΝΑ ΣΥΓΓΡΑΜΜΑΤΑ

γ) Διὰ καταρτισθέντος σχεδίου νομοθετικου διατάγματος, οπερ θελει κατατεθῇ προς ψηφισιν εἰς την Ἐπιτροπὴν τοῦ ἀρθρου 35 τοῦ Συντάγματος, ἀναμορφοῦται τόσον το σύστημα κρισεως τῶν σχολικῶν βιβλίων ὅσον καὶ το τῆς ἐκδόσεως αὐτῶν ὑπὸ τοῦ Ο.Ε.Σ.Β., ὥστε οἱ μαθηταὶ τῶν Σχολείων Στοιχειώδους καὶ Μ. Ἐκπαιδεύσεως νὰ ἔχουν ταχύτατα εἰς τὴν διαθεσίν των διδακτικὰ βιβλία ἀπὸ πάσης ἀπῄχους ἄρτια καὶ ἀνταποκρινόμενα εἰς τὰς συγχρόνους ἀπαιτήσεις. Ἐκ παραλλήλου λαμβάνεται πρόνοια διὰ την ὑπὸ τοῦ Ο.Ε.Σ.Β. ἀνάληψιν τῆς ἐκδόσεως πανεπιστημιακῶν παραδόσεων καὶ συγγραμμάτων, ὥστε ἡ φοιτῶσα εἰς τὰ ἀνώτατα ἐκπαιδευτικὰ ἱδρύματα νεολαία νὰ δυναται νὰ προμηθεύται εἰς χαμηλὰς τιμὰς τὰ ἀναγκαῖα διὰ τὰς σπουδὰς της βοηθήματα. Τὸ θέμα τοῦτο των πανεπιστημιακῶν παραδόσεων καὶ συγγραμμάτων θεωρεῖ ἡ κυβέρνησις βασικὸν διὰ τὴν ἀνωτάτην παιδείαν καὶ θὰ λάβῃ ὅλα τὰ κατάλληλα μέτρα διὰ νὰ λυθῇ ἐπωφελῶς διὰ τὴν σπουδαζουσαν νεολαίαν.

Η ΑΝΩΤΑΤΗ ΠΑΙΔΕΙΑ

δ) Δι' ἑτέρου σχεδίου νομοθετικοῦ διατάγματος ἐπιδιώκεται ἡ ἀναμόρφωσις τῆς διεπούσης τὰ ἀνώτατα ἐκπαιδευτικὰ ἱδρύματα νομοθεσίας, νὰ δύνανται πληρέστερον νὰ ἀνταποκριθοῦν εἰς τὰς συγχρόνους συνθήκας καὶ νὰ εἶναι εἰς θέσιν νὰ ἐκπληρώσουν κατὰ τὸν ἀποδοτικώτερον τρόπον τὴν ὑψηλὴν ἀποστολήν των. Διὰ τοῦ Διατάγματος τούτου θὰ παρέχεται εἰς τὰς καθ' ἕκαστον Σχολὰς ἡ δυνατότης νὰ ἐπιλύουν τὰ ἀνακύπτοντα φοιτητικὰ ζητήματα ταχέως, πρὸς τὸ συμφέρον καὶ τῆς παιδείας καὶ των σπουδαστῶν. Διὰ τοῦ αὐτοῦ σχεδίου νομοθετικοῦ διατάγματος λαμβάνεται πρόνοια καὶ διὰ τὴν παρ' ἡμῖν ἵδρυσιν Ἰνστιτούτων καὶ Κέντρων Ἐπιστημονικῆς Ἐρεύνης ἢ Εἰδικῶν Σπουδῶν καὶ διὰ τὸν τρόπον τῆς λειτουργίας αὐτῶν.

Ο ΥΠΟΥΡΓΟΣ ΠΑΙΔΕΙΑΣ κ. ΓΡΗΓΟΡΙΟΣ ΚΑΣΙΜΑΤΗΣ

ε) Ἐκ παραλλήλου, ἡ Κυβέρνησις προωθεῖ συστηματικῶς τὴν ἐκτέλεσιν τοῦ παλαιότερον ἐξαγγελθέντος καὶ πραγματοποιουμένου κτιριακοῦ προγράμματος της διὰ τὸ Πανεπιστήμιον Θεσσαλονίκης καὶ τὸ Ἐθνικὸν Μετσόβιον Πολυτεχνεῖον, ὥστε τοῦτο νὰ ἔχῃ συμπληρωθῇ κατὰ τὰς ἀρχὰς τοῦ προσεχοῦς ἔτους. Διὰ τὰ ὡς ἄνω κτιριακὰ συγκροτήματα καὶ τὸν ἐξοπλισμὸν αὐτῶν δαπανῶνται συνολικῶς 187 ἑκατομμύρια διὰ τὸ Πανεπιστήμιον Θεσσαλονίκης καὶ 72 ἑκατομμύρια διὰ τὸ Ε. Μ. Πολυτεχνεῖον. Ἐξ ἄλλου, προωθοῦνται καὶ ἐλπίζεται νὰ τερματισθοῦν συντόμως αἱ συνεννοήσεις διὰ τὴν εἰς Ἀθήνας ἀνέγερσιν τῆς Πανεπιστημιουπόλεως, εἰς τὴν ὁποίαν θὰ στεγασθοῦν — πλὴν τοῦ Οἴκου τοῦ Φοιτητοῦ — ἡ διοίκησις τοῦ Πανεπιστημίου καὶ αἱ Σχολαὶ Θεολογικὴ, Νομικὴ, Φιλοσοφικὴ καὶ Φυσικομαθηματικὴ, ὡς καὶ διὰ τὴν βελτίωσιν καὶ συμπλήρωσιν τῶν εἰς Γουδὶ ἐγκαταστάσεων τῆς Ἰατρικῆς Σχολῆς. Ἡ συνολικὴ πρὸς τοῦτο δαπάνη, ἀνερχομένη εἰς 420 ἑκατομμύρια (ἐξ ὧν 340 διὰ τὴν Πανεπιστημιουπόλιν καὶ 80 διὰ τὰς ἐγκαταστάσεις τῆς Ἰατρικῆς Σχολῆς), θ' ἀναληφθῇ κατ' ἰσομοιρίαν ὑπὸ τοῦ Κράτους — ὅπερ ἤδη ἔχει καταβάλει 30 ἑκατομμύρια ἐπὶ πλέον τῆς ἀξίας τοῦ παραχωρηθέντος παρ' αὐτοῦ γηπέδου, ἀνερχομένης εἰς 100 καὶ πλέον ἑκατομμύρια — καὶ τοῦ Πανεπιστημίου.

ΑΙ ΥΠΟΤΡΟΦΙΑΙ

στ) Μέγα θέμα συνυφασμένον μὲ τὸ μέλλον τοῦ τόπου ἀποτελεῖ τὸ τῶν ὑποτροφιῶν καὶ τῶν σπουδαζόντων εἰς τὸ ἐξωτερικὸν νέων Ἑλλήνων. Εἶναι ὑπὸ μελέτην καὶ ἐντὸς βραχέος χρόνου θὰ ἀνακοινωθοῦν τὰ μετρα ἀναδιαμορφώσεως τοῦ ὅλου συστήματος ὑποτροφιῶν μὲ τὴν προοπτικὴν τῆς καθολικῆς καθιερώσεως τῆς ἀρχῆς τῆς ἐπιλογῆς τῶν ἱκανωτέρων καὶ τῆς κατευθύνσεως οὐτῶι πρὸς τοὺς ἀπαραιτήτους διὰ τὸ μέλλον τῆς χώρας κλάδους. Εἰς τὸ πλαίσιον τῆς προοπτικῆς αὐτῆς ἐντάσσεται ὁ ἀναγγελθεὶς πανελλήνιος διαγωνισμὸς τῶν τελειοφοίτων Γυμνασίου.

Ἰδιαιτέρα πρόνοια θὰ ληφθῇ διὰ τὴν μετὰ τὸ τέλος τῶν σπουδῶν των χρησιμοποίησιν τῶν ὑποτρόφων ὑπὸ τοῦ Κράτους ἢ Δημοσίων Ὀργανισμῶν, κατοχυρουμένης ἀφ' ἑνὸ

ΕΠΙΣΤΟΛΑΙ

ΤΟ ΑΓΡΟΤΙΚΟΝ ΙΑΤΡΕΙΟΝ ΚΥΘΗΡΩΝ

Ἐν Κυθήροις τῇ 27.7.1962

Κύριε Διευθυντα

Ἐπὶ τῆς δημοσιευθείσης εἰς τὸ ὑπ' ἀριθ. 254 τῆς 15ης Ἰουλίου ἐ.ἔ. φύλλον τῆς ἐφημερίδος σας ἐπιστολῆς τῆς δ. ὑπαλλήλου τοῦ Ὑγειονομικοῦ Σταθμοῦ Κυθήρων τὸ Δ. Σ. τοῦ Κυθηραϊκοῦ Συνδέσμου ἐσκέφθη πολύ, ἂν θὰ ἔπρεπε νὰ ἀπαντήσῃ.

Τὸ ζήτημα ἦχθη ἐνώπιον τῆς ὁλομελείας αὐτοῦ κατὰ τὴν συνεδρίασιν τῆς 25ης Ἰουλίου. Κατὰ τὴν συζήτησιν ὑπεστηρίχθη ὑπὸ μειοψηφίας ἡ γνώμη, ὅτι ὁ Κυθηραϊκὸς Σύνδεσμος θὰ ἔδει νὰ ἀντιπαρέλθῃ ἐν σιγῇ τὸ διὰ τῆς ἐπιστολῆς δημιουργηθὲν ζήτημα, ἐπεκράτησεν ὅμως ἡ γνώμη τῆς πλειοψηφίας, καθ' ἣν θὰ ἔδει νὰ τεθῶσι τὰ πράγματα εἰς τὴν θέσιν των, διδομένης μιᾶς ἀποστομωτικῆς ἀπαντήσεως εἰς τὴν ἐπιστολογράφον σας, ἐπ' οὐδενὶ δὲ λόγῳ νὰ δοθῇ συνέχεια εἰς τὸ ζήτημα, ἂν μελλοντικῶς ἤθελον ἴδει τὸ φῶς τῆς δημοσιότητος ἐπιστολαί ἐπὶ τοῦ αὐτοῦ θέματος μὲ συναφές εἰς ποιότητα καὶ ὄφος περιεχόμενον.

Κατ' ἀρχὴν δέον νὰ τονισθῇ ὅτι ὁ Κυθηραϊκὸς Σύνδεσμος, οὗτινος ὁ ἔχων τὴν τιμὴν νὰ προΐσταται, ἀδυνατεῖ νὰ δημοσιογραφήσῃ λόγῳ τῆς ἰδιοτητός του ὡς Τραπεζιτικοῦ ὑπαλλήλου, διοικεῖται κατὰ τρόπον ἄκρως δημοκρατικόν.

Αἱ πᾶσαι φύσεως ἀποφάσεις του λαμβάνονται ἐν συνεδριάσει τοῦ Διοικητικοῦ του Συμβουλίου συμφώνως τῷ Καταστατικῷ. Ἐν συνεδριάσει ὡς καὶ ἀνωτέρω ἐλέχθη ἐλήφθη καὶ ἡ ἀπόφασις περὶ ἀπαντήσεως εἰς τὴν ἐπιστολὴν ὡς καὶ ἡ ἀνάθεσις αὐτῆς εἰς τὸν ὑποφαινόμενον.

Τὸ τηλεγράφημα, ὅπερ, ὡς φαίνεται, ἐξέπληξε καὶ ἐσκανδάλισε ὡς μὴ ὤφειλε τὴν ἐπιστολογράφον σας ἐτέθη πρὸ τῆς ἀποστολῆς του ὑπ' ὄψιν πάντων τῶν ἀξιοτίμων μελῶν αὐτοῦ, ἅτινα ἀπεφάσισαν τὴν ἀποστολήν του, οὐδεμιᾶς οὐδαμόθεν προβληθείσης ἀντιρρήσεως.

Ἄρα τὸ τηλεγράφημα, καίπερ ὑπογραφόμενον ὑπὸ τοῦ κ. Προέδρου τοῦ Δ.Σ. δὲν ἀπηχεῖ γνώμην μ ό ν ο ν αὐτοῦ, ὡς ἐσφαλμένως νομίζει ἡ ἐπιστολογράφος σας.

Οὐδεὶς ἐξεπλάγη ἀπὸ τὸ περιεχόμενον τοῦ τηλεγραφήματος, πλὴν τῆς ἐπιστολογράφου σας καὶ τῶν ὀπισθεν αὐτῆς κρυπτομένων.

Ἡ φράσις «προαγωγὴ τοῦ Ἀγροτικοῦ Ἰατρείου εἰς Ὑγειονομικὸν Σταθμὸν» ἀποτελεῖ φραστικὴν διατύπωσιν σκοπὸν ἔχουσαν, νὰ ἀποφευχθῇ, ὅπως θεγοῦν δι' αὐτῆς ὡρισμένα πρόσωπα. Τὴν γραμμὴν ταύτην ἐσκόπει νὰ ἀκολουθήσῃ ὁ Κυθηραϊκὸς Σύνδεσμος ἐπὶ τοῦ ζητήματος μέχρι τέλους, ἂν μὴ ἐδέχετο τὴν διὰ τῆς ἐπιστολῆς προκλησιν.

Ἤδη εἰς ἀπάντησιν ἐπιθυμεῖ νὰ τονίσῃ, ὅτι εἶναι ἀπείρως λεπτότερον καὶ εὐγενέστερον νὰ εὐχαριστῇ τις διὰ πρᾶγμα ἀφιστάμενον πως τῆς πραγματικότητος, πλὴν σαφῶς ὑπονοούμενον, ἀλλὰ μὲ τὸν σκοπὸν νὰ ἀποφύγῃ νὰ θίξῃ καὶ προσβάλῃ ὡρισμένα πρόσωπα, ἢ νὰ εὐχαριστῇ διὰ τὴν ἐπὶ κεφαλῆς τοῦ Ὑγειονομικοῦ Σταθμοῦ Κυθήρων τοποθέτησιν τοῦ Ἀξιοτίμου Ἰατροῦ κ. Κουτσούκου, ἐπιστήμονος παθολογολογουμένως ἀρίστου καὶ ἱκανωτάτου καὶ πεπειραμένου, ἔχοντος δὲ εἰς τὸ ἐνεργητικὸν του ἀπειρίαν διαγνωστικῶν καὶ θεραπευτικῶν ἐπιτυχιῶν ὡς καὶ προθυμίαν, νὰ ἐπισκέπτηται καὶ βοηθῇ τοὺς ἀσθενεῖς ὁλοκλήρου τῆς περιφερείας τῆς Κοινότητός μας, εἰς οἱονδήποτε συνοικισμὸν καὶ ἂν διαμένουν.

Τοῦτο ἐπεδίωκε καὶ εἰς τοῦτο ἀκριβῶς ἀπεσκόπει τὸ τηλεγράφημα.

Ἀπόδειξις ὅτι ὑπὸ τὴν ἔννοιαν ταύτην ἐξέλαβον τὸ περιεχόμενον αὐτοῦ πάντες ὅσοι τὸ ἀνέγνωσαν, ἀλλὰ καὶ οἱ πρὸς Οὗς τοῦτο ἀπευθύνετο εἶναι τὸ γεγονός, ὅτι οὐδεὶς πλὴν τῆς ἐπιστολογράφου σας διεμαρτυρήθη διὰ τοῦτο. Ἀλλὰ διὰ νὰ δυνηθῇ νὰ ἐκτιμήσῃ τις τὴν λεπτότητα καὶ τὴν εὐγένειαν, εἶναι ἀνάγκη καὶ ὁ ἴδιος νὰ κέκτηται εἰς ἀνάλογον βαθμὸν τὰς ἰδιότητας ταύτας.

Τὴν ἱστορίαν τῶν ἐν Κυθήροις ἱδρύσεως τοῦ Ὑγειονομικοῦ Σταθμοῦ κατὰ τὸ ἔτος 1955 περισσότερον παντὸς ἄλλου γνωρίζει ὁ κ. Πρόεδρος τοῦ Κυθηραϊκοῦ Συνδέσμου, ὡς ἐπίσης κάλλιστα γνωρίζει καὶ τὸ ζήτημα τῶν γενομένων τότε διορισμῶν τῶν ὑπαλλήλων αὐτοῦ. Εἶναι ἀπὸ τὰ ζητήματα εἰς τὴν ρύθμισιν τῶν ὁποίων ἐνεργὼς ἀνεμίχθη, ὡς μαρτυροῦσι, πλὴν ἄλλων αἱ εἰς χεῖρας τῆς ἐξαδελφης του κ. Σέμης Κοντολέοντος εὑρισκόμεναι ἐπιστολαί του πρὸς τὸν ἀείμνηστον σύζυγόν της, βουλευτὴν τότε τῆς νήσου μας Ἰωάννην Κοντολέοντα, ὡς καὶ αἱ εἰς χεῖρας του ἀπαντήσεις.

Καὶ ἐνθυμεῖται κάλλιστα ὁ κ. Πρόεδρος τοῦ Κυθηραϊκοῦ Συνδέσμου τοὺς ἀγῶνας του, ὅπως παρακαμφθῇ τὸ πρὸς διορισμὸν κώλυμα τῆς ἡλικίας τοῦ ἀξιοτίμου Ἰατροῦ κ. Νικολάου Κασάπη, ὡς καὶ τὸ γε γονός, ὅτι ὑπέδειξε καὶ ἠξίωσε καὶ προφορικῶς καὶ δι' ἐπιστολῶν ἀπὸ τὸν ἀείμνηστον Κοντολέοντα τὸν διορισμὸν τῆς ἐπιστολογράφου σας εἰς τὴν θέσιν τῆς ὑπαλλήλου τοῦ Ὑγειονομικοῦ Σταθμοῦ, θέσιν τὴν ὁποίαν κατέχει μέχρι σήμερον.

Τὸ τελευταῖον τοῦτο θ έ λ ε ι νὰ λησμονῇ ἡ ἐπιστολογράφος σας, ὅπως ἐπίσης θ έ λ ε ι νὰ λησμονῇ καὶ τὸ ζήτημα τῆς ἀρχικῆς προσλήψεώς της εἰς την ὑπηρεσίαν τοῦ τέως Ἰατρείου Κυθήρων «Ἡ Μυρτιδιώτισσα», ἥτις συνετελέσθη ὑπὸ τοῦ τότε Διοικητικοῦ του Συμβουλίου, κατόπιν συστάσεως της κυρίας Καίτης Καλούτση, μέλους τότε αὐτοῦ.

Περὶ τούτου ἀδιάφευστοι εἶτε τὸ θέλει, εἶτε δὲν τὸ θέλει ἡ ἐπιστολογράφος σας, ὑπάρχουν αἱ μαρυρίαι τοῦ τότε προέδρου τοῦ Δ. Σ. Ἰατρείου Αἰδεσιμωτάτου κ. Σταύρου Χάρου, ὡς καὶ πάντων τῶν τότε ἀξιοτίμων μελῶν αὐτοῦ. Καὶ ταῦτα, ἐνῷ πλήθος καὶ κατὰ τὴν πρώτην καὶ κατὰ τὴν δευτέραν περίπτωσιν ἀξιώσεων ὑπῆρχον διὰ τὴν καταλῆψιν τῆς θέσεως.

Ἂν νομίζῃ ἡ ἐπιστολογράφος σας, ὅτι κατόπιν τῶν ἀνωτέρω ἦτο ὀρθὸν νὰ σᾶς ἀπευθύνη τὴν ἣν σᾶς ἀπηύθυνεν ἐπιστολήν, δικαίωμά της. Ἂς εἶναι ὅμως βεβαία, ὅτι πλὴν τῆς ἰδίας καὶ τῶν ὀπισθεν αὐτῆς διαφανέστατα κρυπτομένων οὐδεὶς ἀπολύτως ἐπεδοκίμασεν οὐδ' ἦτο δυνατὸν νὰ ἐπιδοκιμάσῃ καὶ αὐτὴν καὶ τὴν πρᾶξιν της...

Εὐχαριστῶ διὰ τὴν φιλοξενίαν.
Διὰ τὸ Διοικητικὸν Συμβούλιον τοῦ Κυθηραϊκοῦ Συνδέσμου.
Μεθ' ὑπολήψεως
ΓΕΩΡ. ΜΕΓΑΛΟΚΟΝΟΜΟΣ
Μέλος τοῦ Δ.Σ. τοῦ Κυθηραϊκοῦ Συνδέσμου

ΚΑΤΑΣΤΗΜΑΤΑ
ΚΑΛΟΚΑΙΡΙΝΟΥ
ΤΟΥΡΙΣΤΙΚΑ ΚΑΙ ΕΙΔΗ ΚΑΠΝΙΣΤΟΥ
ΠΑΝΕΠΙΣΤΗΜΙΟΥ 3, Τηλ. 221.503
ΣΤΑΔΙΟΥ 3, Τηλ. 236.966
ΑΘΗΝΑΙ

ΤΟ ΚΑΛΟΤΑΞΙΔΟ ΚΑΡΑΒΙ ΜΑΣ

Κυθήριοι, προτιμᾶτε τὸ «ΜΥΡΤΙΔΙΩΤΙΣΣΑ» εἶναι τὸ ἀτμόπλοιον ποὺ σᾶς ἐξυπηρετεῖ χειμῶνα - καλοκαῖρι

ΕΥΤΥΧΕΙΣ ΓΑΜΟΙ ΕΙΣ ΑΜΕΡΙΚΗΝ ΚΑΙ ΑΥΣΤΡΑΛΙΑΝ

Οἱ εὐτυχεῖς νεόνυμφοι Λάζαρος Μουστακαλῆς καὶ Ὄλγα Δ. Στρατηγοῦ, ἐν μέσῳ στενῶν συγγενῶν των. Ἀριστερὰ διακρίνονται ὁ μέγας εὐεργέτης Κυθήρων κ. Μιχαὴλ Ἀντ. Σιμιτέκολος, ὁ ἀνεψιὸς του κ. Τάκης Παπασπύρου μετὰ τῆς συζύγου του Βαρβάρας, ἡ ὁποία εἶναι ἀδελφὴ τῆς νύμφης, ἡ ἀξιότιμος κυρία Παῦλου Μαγουλᾶ, ἐκ Γιωγκστάουν Ὀχάϊο καὶ ὁ ἀδελφὸς τῆς νύμφης κ. Παναγιώτης Δ. Στρατηγός, καθηγητὴς τῶν Μαθηματικῶν εἰς τὸ Πανεπιστήμιον Λόγκ Ἄϊλαντ Μπρούκλιν τῆς Νέας Ὑόρκης. Δεξιὰ διακρίνονται ἡ κυρία Κούλα Κ. Κασιμάτη σύζυγος τοῦ προέδρου τῆς Κυθηραϊκῆς Ἀδελφότητος, ἡ δεσποινὶς Μάτα Κεσὲ καὶ τὸ ζεῦγος Βασιλείου καὶ Κατίνας Καπολέκα. Τὰ χαριτωμένα μικρὰ εἶναι ὁ Ἰωάννης Π. Τζάννες — Πάτερος καὶ Ἐλενίτσα Κ. Κασιμάτη.

Οἱ εὐτυχεῖς νεόνυμφοι Κωνσταντῖνος καὶ Σοφία Μπαβέα, τῶν ὁποίων οἱ γάμοι ἐγένοντο μεγαλοπρεπῶς εἰς Σύδνεϋ Αὐστραλίας. Τούτους ἠλόγησεν ὁ Ἀρχιεπίσκοπος Αὐστραλίας καὶ Νέας Ζηλανδίας Σεβασμιώτατος κ. Ἰεζεκιὴλ, ἐτίμησαν δὲ διὰ τῆς παρουσίας των πολλαὶ προσωπικότητες τῆς Αὐστραλιανῆς κοινωνίας καὶ οἱ τὰ πρῶτα φέροντες μεταξὺ τοῦ Ἑλληνισμοῦ τῆς παροικίας. Μεταξὺ τῶν παραστάντων ἦτο καὶ ὁ πρωθυπουργὸς Νέας Νοτίου Οὐαλλίας ἐξοχώτατος κ. Χέφρων μετὰ τῆς ἀξιοτίμου κυρίας του. Τόσον εἰς τὸν ἱερὸν ναὸν τῆς Ἁγίας Τριάδος ὅπου ἐγένετο ἡ στέψις, ὅσον καὶ εἰς τὴν πλουσιωτάτην γαμήλιον δεξίωσιν παρέστη πλῆθος προσκεκλημένων. Ὁ κ. Κώστας Μπαβέας κατάγεται ἐκ Ποταμοῦ καὶ εἶναι μεγαλοεπιχειρηματίας εἰς Σύδνεϋ ἰδιαιτέρως τιμώμενος διὰ τὴν πληθωρικὴν του δράσιν, τὸ εὐγενὲς ἦθος καὶ τὴν ἀπόλυτον ἀκεραιότητα. Ἡ χαριτωμένη νύμφη Σοφία Τσαμαδοῦ κατάγεται ἐξ Ἀθηνῶν καὶ εἶναι ἀπόγονος τῆς ἱστορικῆς οἰκογενείας Τσαμαδοῦ γνωστῆς ἀπὸ τὴν Ἑλληνικὴν ἐπανάστασιν. Διακρίνεται ἡ χαριτωμένη νύμφη διὰ τὰ πολλὰ φυσικὰ καὶ ἐπίκτητα χαρίσματά της καὶ θὰ ἀποτελέσῃ τὴν ἀνταξίαν σύντροφον τοῦ φιλτάτου μας συζύγου της. Πρὸς τοὺς ἀγαπητοὺς μας νεονύμφους ἐκφράζομεν τὰς θερμοτέρας εὐχὰς μας ὑπὲρ τῆς εὐτυχίας των.

ΜΕΓΑΛΟΠΡΕΠΕΙΣ ΓΑΜΟΙ ΕΙΣ ΝΕΑΝ ΥΟΡΚΗΝ

Μὲ ἐξαιρετικὴν λαμπρότητα ἐτελέσθησαν εἰς Ν. Ὑόρκην Ἀμερικῆς, οἱ γάμοι τοῦ ἐκλεκτοῦ νέου κ. Λαζάρου Μουστακαλῆ, ἐκ Σπετῶν, φοιτητοῦ τῶν Μαθηματικῶν εἰς τὸ Κολλέγιον Χόστρα Ι.Ν.Υ., μετὰ τῆς χαριτωμένης δεσποινίδος Ὄλγας Δ. Στρατηγοῦ, ἐκ Μυλοποτάμου, προσφιλοῦς ἀνεψιᾶς τοῦ γνωστοῦ μεγαλοεπιχειρηματίου κ. Γεωργίου Στρατηγοῦ ἢ Πάρορα καθὼς καὶ τοῦ ἐπίσης λαμπροῦ συμπατριώτου κ. Ἐμμανουὴλ Π. Στρατηγοῦ ἢ Πάρορα. Τὸ μυστήριον ἐτελέσθη εἰς τὸν ἱερὸν ναὸν Ἁγίου Παύλου. Τὴν χαριτωμένην νύμφην συνώδευσεν ὁ ἀδελφός της διακεκριμένος συμπατριώτης κ. Παναγιώτης Δ. Στρατηγός, καθηγητὴς τῶν Μαθηματικῶν εἰς τὸ Πανεπιστήμιον Λόγκ Ἄϊλαν Μπρούκλιν τῆς Νέας Ὑόρκης. Τοὺς δακτυλίους καὶ νυμφικοὺς στεφάνους ἀνήλλαξεν ὁ κ. Τάκης Παπασπύρος ἀνεψιὸς τοῦ μεγάλου εὐεργέτου Κυθήρων κ. Μιχαὴλ Ἀντ. Σιμιτέκολου, ὅστις καὶ ἐλάμπρυνε τοὺς γάμους διὰ τῆς παρουσίας του.

Παράνυμφος παρέστη ἡ ἀδελφὴ τῆς νύμφης κυρία Βαρβάρα Παπασπύρου. Ὁμοίως τῆς γαμηλίου πομπῆς μετέσχον αἱ χαριτωμέναι δεσποινίδες Ἰαυλίνα Βενετσάνου καὶ Σοφία Ἀνδρεάδου, οἱ κ. Γεώργιος Θ. Στρατηγός, ἰατρὸς καὶ Σταῦρος Στρατηγός ἐξάδελφος τῆς νύμφης, καθὼς καὶ τὰ χαριτωμένα μικρὰ Ἐλενίτσα Κ. Κασιμάτη καὶ Ἰωάννης Π. Τζάννες. Μετὰ τὴν στέψιν ἠκολούθησε λαμπρὰ δεξίωσις καὶ παρετέθη πλουσιώτατον γεῦμα εἰς τὸ ὁποῖον παρεκάθησαν ὑπὲρ τοὺς 150 ἐκλεκτοὶ προσκεκλημένοι. Ἔπειτα ἀπὸ τὸ πλούσιον γεῦμα καὶ ὑπὸ τοὺς ἤχους πλήρους ὀρχήστρας ἤρχισεν ὁ χορὸς καὶ ἡ διασκέδασις παρετάθη εἰς ἀτμοσφαιραν χαρᾶς μέχρι τῶν πρωϊνῶν ὡρῶν, μεθ' ὃ οἱ εὐτυχεῖς νεόνυμφοι συνοδευόμενοι ἀπὸ τὰς εὐχὰς ὅλων ἀνεχώρησαν ἀεροπορικῶς εἰς Φλόριδα διὰ νὰ διέλθουν τὸν μῆνα τοῦ μέλιτος. Πρὸς τὸ εὐάρμοστον ζεῦγος τῶν νεονύμφων ἐκφράζομεν θερμότατα συγχαρητήρια καὶ εὐχόμεθα κάθε χαρὰν καὶ εὐτυχίαν.

ΝΙΚΟΣ Γ. ΦΑΤΣΕΑΣ
Δικηγόρος
ΣΤΑΔΙΟΥ 29 — ΑΘΗΝΑΙ
Τηλ. 233-534, 227-911

ΓΑΜΟΙ

—Γεώργιος Κομηνός, Μαρία Τριανταφύλλου Κρίθαρη, ἐξ Αἰγύπτου, ἐτέλεσαν τοὺς γάμους των εἰς Πειραιᾶ. Τοὺς δακτυλίους καὶ νυμφικοὺς στεφάνους ἀντήλλαξεν ὁ ἄρτι ἀφιχθεὶς ἐξ Αὐστραλίας ἐπίλεκτος συμπατριώτης κ. Νικόλαος Ι. Διακόπουλος. Θερμότατα συγχαρητήρια.

ΑΛΕΚΟΣ Α. ΚΟΡΩΝΑΙΟΣ

—Βαλέριος Ν. Στάης, ἀντισυνταγματάρχης Πυροβολικοῦ, Κασσιανὴ Τριανταφύλλου, ἐτέλεσαν τοὺς γάμους των εἰς Ἀθήνας. Θερμότατα συγχαρητήρια.

Ν. ΝΙΚΗΦΟΡΑΚΗΣ

Ἀθανάσιος Παγώνης, ἀστυνομικός, Βούλα Δ. Κρίθαρη, ἐτέλεσαν τοὺς γάμους των εἰς Καραβᾶ. Τοὺς δακτυλίους καὶ νυμφικοὺς στεφάνους, ἀντήλλαξεν ὁ ἀστυνομικος κ. Ἀθανάσιος Γεωργίου. Θερμὰ συγχαρητήρια.

Ν. Β. Γ.

—Παναγιώτης Α. Μαρσέλλος, Μάρθα Γ. Κοντοῦ, ἐτέλεσαν τοὺς γάμους των εἰς Ἀρέους. Θερμὰ συγχαρητήρια.

Α. ΣΤ. ΠΟΤΗΡΗΣ

—Νικόλαος Προγουλάκης — Πόπη Καλογρίου, ἐτέλεσαν τοὺς γάμους των εἰς Πειραιᾶ. Τοὺς δακτυλίους καὶ νυμφικοὺς στεφάνους ἀντήλλαξεν ὁ κ. Παναγιώτης Πάτερος. Θερμὰ συγχαρητήρια.

Σ. Κ.

—Κωνσταντῖνος Ν. Λεοντσίνης, ἐπιχειρηματίας, Ἄννα Ἀνδρέου Πετροχείλου, ἐτέλεσαν τοὺς γάμους των εἰς Πειραιᾶ. Τοὺς δακτυλίους καὶ νυμφικοὺς στεφάνους ἀντήλλαξεν ἡ κυρία Τασία Δ. Μαρσέλλου. Θερμότατα συγχαρητήρια.

ΤΟΥΛΑ Ι. ΚΑΣΙΜΑΤΗ

—Ζαχαρίας Β. Κασιματης, ἐμπορος, Καλλιόπη Σουρῆ, ἐτέλεσαν τοὺς γάμους των εἰς Γερακάρι. Τοὺς δακτυλιους καὶ νυμφικοὺς στεφάνους ἀντήλλαξεν ὁ κ. Νικόλαος Π. Λουράντος. Πρὸς τοὺς εὐτυχεῖς νεονύμφους ἐκφράζομεν θερμοτατα συγχαρητήρια.

Ι. Σ. Κ.

ΓΕΝΝΗΣΕΙΣ

Ἡ κυρία Κούλα Χ. Σουρῆ, ἔτεκε θῆλυ εἰς Ἡαίμπο Αὐστραλίας, ἐπὶ τοῦ ζῆση.

ΜΗΙΛΑΣ Ε. ΒΕΝΑΡΔΟΣ

—Ἡ κυρία Μαρία Ι. Κεντρωτῆ, ἔτεκεν ἄρρεν εἰς Σαγκεῖτ Αὐστραλίας. Ἐπὶ τοῦ ζῆση.

ΜΙΧ. Δ. ΚΑΛΟΚΑΙΡΙΝΟΣ

—Ἡ κυρία Ἄννα Γ. Μαυρομμάτη, ἔτεκεν εἰς Πειραιᾶ θῆλυ. Ἐπὶ τοῦ ζῆση.

Ι. Σ. Κ.

—Ἡ κυρία Ματίνα Ἀναστασίου Καστρίσου, ἔτεκεν θῆλυ εἰς Ἐτσούκα, Αὐστραλίας. Ἐπὶ τοῦ ζῆση.

Ν. Γ. Κ.

—Ἡ κυρία Λίζα Ἐμμ. Σαμίου, ἔτεκεν εἰς Ἀθήνας θῆλυ. Θερμὰ συγχαρητήρια καὶ χίλιες εὐχές.

ΤΟΥΛΑ Ι. ΚΑΣΙΜΑΤΗ

—Ἡ κυρία Μαρία Ἀντ. Κελούτση, δοντιάτορ, ἔτεκεν εἰς Χώραν ἄρρεν. Ἐπὶ τοῦς ζῆση.

Ι. Σ. Κ.

ΒΑΠΤΙΣΕΙΣ

Τὸ ἐράδυ τῆς 23ης Αὐγούστου, εἰς Λειβάδι, ὁ οἰκηγόρος κ. Κωνσταντῖνος Π. Λουραντος, ἐβάπτισεν εἰς τὸν ἱερὸν ναὸν τοῦ Ἁγίου Γεωργίου, τὸ ἀγοράκι τοῦ κ. Ἀθανασίου Γαβρίλη Χάρου, ὀνομάσας αὐτὸ Γεώργιον. Ἰο μυστήριον ἠκολούθησε πλουσιώτατον δεῖπνον εἰς τὴν ἀρχοντικὴν κατοικίαν τοῦ κ. Χάρου εἰς τὸ ὁποῖον παρεκάθησαν πλέον τῶν ἑκατὸ προσκεκλημένων. Μετὰ τὸ δεῖπνον ἤρχισεν ὁ χορὸς καὶ ἡ διασκέδασις παρετάσθη μέχρι τῶν πρωϊνῶν ὡρῶν. Μεταξὺ τῶν παρευρεθέντων ἦσαν καὶ οἱ ἄρτι ἀφιχθέντες ἐξ Αὐστραλίας διακεκριμένοι συμπατριῶται μας κ. κ. Νικολαος Π. Λουράντος ἐκ Καρδουνάδων καὶ Γεώργιος Γαβριὴλ Χάρος. Πρὸς τοὺς εὐτυχεῖς γονεῖς καὶ τὸν ἀνάδοχον εὐχόμεθα νὰ τους ζῆση.

—Ὁ κ. Ἐμμανουὴλ Ἰ. Καραβουσάνος, ἐβαπτισεν εἰς Ἀθήνας τὸ ἀγοράκι τοῦ κ. Γεωργίου Ρεντεντακου, ὀνομάσας αὐτὸ Χρῆστον. Πρὸς τους εὐτυχεῖς γονεῖς καὶ τὸν ἀνάδοχον εὐχόμεθα νὰ τους ζῆση.

ΤΟΥΛΑ Ι. ΚΑΣΙΜΑΤΗ

—Ἡ κυρία Νίτσα Τζώρτζη, ἐβάπτισεν εἰς Ἀθήνας τὸ κοριτσάκι τοῦ γνωστοῦ ἐμπόρου κ. Χρήστου Ἰσακιρη, ὀνομασασα αὐτὸ Κυριακούλαν. Πρὸς τους εὐτυχεῖς γονεῖς καὶ τὴν ἀνάδοχον εὐχόμεθα νὰ τοὺς ζῆση.

Ν. Γ.

ΑΛΛΗΛΟΓΡΑΦΙΑ

Κους ΓΕΩΡΓΙΟΝ ΚΟΡΩΝΗΝ, ΚΟΣΜΑΝ ΠΑΥΛΑΚΗΝ, ΑΔΕΛΦΟΥΣ ΠΑΥΛΑΚΗ, ΔΗΜΗΤΡΙΟΝ ΠΑΥΛΑΚΗΝ, ΑΔΕΛΦΟΥΣ ΣΟΥΡΗ, ΕΜΜΑΝΟΥΗΛ ΛΕΟΝΤΣΙΝΗΝ καὶ κυρίαν ΕΛΕΝΗΝ Θ. ΚΟΜΗΝΟΥ, εἰς Ἅγιον Λουδοβίκον Ἀμερικῆς. Συνδρομαί σας ἐλήφθησαν, μεσῷ τοῦ ἀντιπροσώπου καὶ φίλου μας κ. Ἰωάννου Π. Λεοντσίνη. Σᾶς εὐχαριστοῦμεν θερμότατα.

ΤΑΞΕΙΔΙΑ ΚΑΡΑΓΙΑΝΝΙΔΗ
ΕΤΟΣ ΙΔΡΥΣΕΩΣ 1925
ΑΘΗΝΑΙ: ΚΕΝΤΡΙΚΟΝ ΣΤΑΔΙΟΥ 58
Τηλ. 233-534, 227-911
ΠΕΙΡΑΙΕΥΣ: ΑΚΤΗ ΜΙΑΟΥΛΗ 11
Τηλέφ. 40-015, 474-229
ΕΙΣΙΤΗΡΙΑ
ΑΤΜΟΠΛΟΪΚΑ — ΑΕΡΟΠΟΡΙΚΑ — ΣΙΔΗΡΟΔΡΟΜΙΚΑ
ΓΕΝΙΚΟΣ ΑΝΤΙΠΡΟΣΩΠΟΣ ΕΙΣ ΚΥΘΗΡΑ
ΓΕΩΡΓΙΟΣ ΜΕΓΑΛΟΚΟΝΟΜΟΣ — ΝΤΟΝΤΟΣ
ΚΑΨΑΛΙ

ΥΠΟΔΗΜΑΤΑ ΤΕΧΝΗΣ
ΠΑΝ. ΕΜ. ΚΑΛΛΙΓΕΡΟΣ
ΛΕΙΒΑΔΙ ΚΥΘΗΡΩΝ
Ὅλα τὰ εἴδη ὑποδημάτων, Γυναικείων, Ἀνδρικῶν καὶ Παιδικῶν εἰς πλουσίαν συλλογήν. Ἐκτέλεσις παντὸς εἴδους παραγγελίας. Ὅλα τὰ εἴδη ὑποδηματοποιΐας.
Τὰ εἴδη μας εἶναι ἀσυναγώνιστα εἰς ποιότητα.
Τιμαὶ εὐθηναί.—Ἐπισκεφθῆτε μας πρὸς τὸ συμφέρον σας

ΔΙΑΚΡΙΘΕΝΤΕΣ ΜΑΘΗΤΑΙ

Κατὰ τὰς ἐξετάσεις τοῦ Δημοτικοῦ Σχολείου Ποταμοῦ διεκρίθησαν ἀριστεύσασαι αἱ μικραὶ μαθήτριαι τῆς 6ης τάξεως Ρίτσα Ἀναργύρου Φυροπούλου καὶ Ἑλένη Θεοδώρου Πρωτοψάλτη. Ἐπίσης ἐβραβεύθη διὰ τὴν ἀρίστην διαγωγήν του ὁ μικρὸς μαθητὴς τῆς 5ης τάξεως Τάκης Ἀναργύρου Φυρόπουλος.

Ἐπίσης καθὼς μᾶς γράφουν ἐκ Μπρίσμπαν Αὐστραλίας, μεταξὺ τῶν διακριθέντων κατὰ τὰς ἐπιδείξεις τοῦ Ἑλληνικοῦ Σχολείου Βρισβάνης ἦτο καὶ ὁ μικρὸς μαθητὴς Βασίλειος Γ. Κασιμάτης προσφιλὴς υἱὸς τοῦ ἐκ Δουμῶνος καταγομένου ἀγαπητοῦ μας φίλου κ. Γεωργίου Β. Κασιμάτη καὶ τῆς κυρίας του Μαρίας.

Πρὸς τὰ διακριθέντα παιδιὰ ἐκφράζομεν τὰ συγχαρητήριά μας.

ΤΟ ΚΥΝΗΓΙ ...ΚΑΙ ΛΟΙΠΑ

Τὴν 25ην Αὐγούστου ἤρχισεν ἡ κυνηγετικὴ περίοδος τρέχοντος ἔτους. Αἱ ἄδειαι κυνηγίου ἐξεδόθησαν καὶ ἐφέτος μὲ τὰ ἴδια τέλη ὡς καὶ κατὰ τὸ παρελθόν. Τὰ εἴδη κυνηγίου διατηροῦν τὰς περυσινὰς τιμάς, ἐκτὸς τοῦ... τριτσάντε τὸ ὁποῖον φαίνεται θὰ ἀνατιμηθῇ λόγῳ τῆς πληθώρας Αὐστραλέζων καὶ ἄλλων πορτοφολοφόρων κυνηγῶν. Ἐπίσης ἀπὸ τὰ μέσα Αὐγούστου παρετηρήθη εἰς Τσι καλαρία ἀνατίμησις εἰς τὰς μετοχὰς τοῦ ἐκεῖ ὑπάρχοντος κυνοτροφείου. Τὸ φαινόμενον θεωρεῖται ἐποχιακὸν καὶ σχετίζεται μὲ τὴν πολιτισμένην δράσιν ἑνίων ἀστυνομικῶν ὀργάνων, χειριστῶν τῆς φόλας.

ΕΥΧΣΤΗΡΙΟΝ

Μὲ μεγάλην χαρὰν Ἐλαβα γνῶσιν τῶν ἀρραβώνων τοῦ ἀγαπημένου υἱοῦ μου Σώστη, μετὰ τῆς ἐξαιρετικῆς Τσιριγωτοπούλας Ἔφης Σπύρου Μαλακοῦ ἐκ τοῦ χωρίου Βιαράδικα, οἱ ὁποῖοι ἐγένοντο εἰς Γουγούμπα τῆς Αὐστραλίας. Καὶ μὴ δυνάμενος νὰ παραστῶ κοντά των, τοὺς στέλλω ἀπὸ τὴν ἀγαπημένη πατρίδα μας τὰς πατρικάς μου εὐχας, ἐκφράζω καὶ δημοσίᾳ μεγαλην χαρὰν μου καὶ εὐχομαι εἰς τὰ ἀγαπημένα μου παιδια Σώστη καὶ Ἔφη καλὰ στέφανα καὶ κάθε εὐτυχίαν.

Ὁ πατὴρ των
ΓΕΩΡΓΙΟΣ ΚΥΠΡΙΟΣ
Ἀθῆναι

ΣΥΓΧΑΡΗΤΗΡΙΟΝ

Εἰς τοὺς ἀγαπητούς μας Ἀθανάσιον Π. Σάμιον, ἐκ τοῦ χωρίου Λειβάδι καὶ Εἰρήνην Γ. Καλλιγέρου ἐκ τοῦ χωρίου Πιτσινιάνικα, διὰ τους εὐτυχεις ἀρραβώνας των που μας ἐγέμισαν χαράν, ἐκφράζομεν θερμότατα συγχαρητηρια και τοὺς ευχομεθα καλὰ στέφανα.

ΝΙΤΣΑ Δ. ΣΤΑΘΗ
καὶ ΜΑΙΡΗ ΑΛΦΙΕΡΗ

ΑΦΙΕΡΩΣΕΙΣ

Ὁ ἄρτι ἀφιχθεὶς ἐξ Αὐστραλίας διακεκριμένος συμπατριώτης μας κ. Νικόλαος Α. Φλάσκας ἐκ τοῦ χωρίου Χριστοφοριάνικα, ἀφιέρωσεν εἰς τὸν ἱερὸν ναὸν τοῦ χωρίου του «Ἅγιος Βασίλειος» τὰ ἀκόλουθα ἱερὰ σκεύη.

Τρία ἐπάργυρα Ἐξαπτέργυα, ἓν ἐπάργυρον κηροπήγιον ἓν ἐπάργυρον θυμιατήριον, ἓν ἐπάργυρον Μυροδοχεῖον, ἕναν Σταυρὸν ἁγιασμοῦ ἐπίχρυσον, ἓν ἐπάργυρον Ἀρτοφόριον καὶ μίαν εἰκόνα τοῦ Κυρίου Ἡμῶν Ἰησοῦ Χριστοῦ διὰ τ

«ΚΥΘΗΡΑ·Ι·ΚΗ ΔΡΑΣΙΣ»
ΑΝΕΞΑΡΤΗΤΟΣ ΕΦΗΜΕΡΙΣ
ΕΚΔΙΔΟΜΕΝΗ ΑΠΑΞ ΤΟΥ ΜΗΝΟΣ
ΟΡΓΑΝΟΝ ΤΟΥ ΚΥΘΗΡΑΪΚΟΥ ΛΑΟΥ

ΟΡΟΙ ΕΤΗΣΙΩΝ ΣΥΝΔΡΟΜ.
Ἐσωτερικοῦ ..... δρχ. 60
Ἀμερικῆς ..... $ 8
Αὐστραλίας-Ἀφρικῆς £ 2½
Τράπεζαι — Ὀργανισμοὶ — Μεγάλαι ἐπιχειρήσεις δρ. 100

Ἀπαλαὶ καὶ συστημέναι ἐπιστολαὶ δέον νὰ ἀπευθύνονται:
ΙΩΑΝΝΗΝ Σ. ΚΑΣΙΜΑΤΗΝ
Δεξαμενῆς 17, Π. Φάληρον

ΤΙΜΗ ΦΥΛΛΟΥ ΔΡΑΧ. 1.50

Αἱ ἀπόψεις μας

ΤΟ ΚΩΔΩΝΟΣΤΑΣΙΟΝ ΜΥΡΤΙΔΙΩΝ

Εἰς ὅλους τοὺς ναοὺς καὶ τὰ προσκυνήματα τῆς νήσου, αἱ διαχειριστικαὶ ἐπιτροπαὶ μεριμνοῦν διὰ τὰς διαφόρους ἀνάγκας, καὶ ἐφ' ὅσον τὰ εἰς την διάθεσίν των οἰκονομικὰ μέσα δὲν ἐπαρκοῦν, διὰ νὰ καλύψουν τὰς ἐκάστοτε ἀπαιτουμένας δαπάνας, τότε ἐπικαλοῦνται αἱ ἐπιτροπαὶ τὴν συνδρομὴν τῶν φιλοθρήσκων. Αὐτὸς εἶναι ὁ κανὼν καὶ κατ' αὐτὸν τον τρόπον ἀνεκαινίσθησαν ὅλοι οἱ ναοὶ καὶ τὰ προσκυνήματα. Τοῦ κανόνος τούτου θλέπομεν κατὰ τὰ τελευταια ἔτη νὰ γίνεται ἐξαίρεσις μόνον εἰς το Προσκύνημα Μυρτιδίων. Ἐκεῖ ἤρχισαν πρὸ διετιας νὰ γίνωνται ἔργα ἀπὸ πρόσωπα πολυσέβαστα μεν, ἀλλὰ ἀνεύθυνα. Καὶ πολυ φοβούμεθα ὅτι τοῦτο δὲν θὰ ἀποβῆ πρὸς τὸ ἀληθὲς συμφερον τοῦ Προσκυνήματος. Διότι ὑπαρχει κινδυνος νὰ γίνουν ἔργα, τὰ ὁποία νὰ μὴ εὑρίσκωνται εἰς ἁρμονιαν μὲ τὸ ὅλον συγκρότημα καὶ τὰ οποία να ζημιώνουν την ἐμφάνισιν του. Ὡς παραδειγμα φέρομεν τὰ μωσαϊκὰ ποὺ ἐγένοντο ἐξωθι τοῦ κυρίως ναου. Ἡ πρωτη κατασκευὴ μὲ τὰ βόλια θαλάσσης ἦτο ὡραιοτατη καὶ εὑρίσκετο εἰς ἁρμονιαν μὲ τὸ σοβαρὸν κτιριακὸν συγκρότημα. Ἐκαλύφθησαν τα βόλια μὲ μπετὸν καὶ ἀντὶ καλοῦ ἡ ἐμφάνισις ἐξημιώθη. Τώρα ἡ φιλόθρησκος κυρία Μαρία Π. Παυλάκη μας γράφει ὅτι συνεφώνησε τὴν ἐπισκευην τοῦ κωδωνοστασίου Μυρτιδίων, ἀντὶ τρακοντα χιλιάδων δραχμῶν καὶ ἐπικαλεῖται τὴν βοήθειαν τῶν φιλοθρήσκων διὰ νὰ ἐκτελέσῃ τὸ ἔργον, τὸ ὁποῖον κρίνει κατεπείγον. Πολὺ ἐπιθυμοῦμεν νὰ συνδράμωμεν ἠθικῶς καὶ τὸ Προσκύνημα Μυρτιδίων, ὁ σεβασμός μας πρὸς τὸ ὁποῖον εἶναι ἀπέραντος, καὶ τὴν κυρίαν Παυλάκη τῆς ὁποίας ὁλόκληρος ὁ βίος εἶναι μία ἀδιάκοπος προσπάθεια δι' ἔργα φιλόθρησκα καὶ ἀνθρωπιστικά. Καὶ ἐν τούτοις εἴμεθα σκεπτικοὶ ἐν προκειμένῳ. Τὸ οἰκοδόημα τοῦ κωδωνοστασίου Μυρτιδίων εἶναι καλλιτέχνημα. Ἐλήφθησαν ὅλα τὰ ἀπαραίτητα μέτρα διὰ τὴν ἐπισκευὴν του; Θὰ παραμείνῃ καλλιτέχνημα καὶ μετὰ τὴν ἐπισκευήν, ἢ θὰ γίνῃ καμμιὰ χονδροειδὴς ἐπένδυσις με τσιμέντο, ἁπλῶς διὰ νὰ στεγεοποιηθῇ; Διατί τὸ ἔργο αὐτὸ δὲν τὸ ἀναλαμβάνει ἡ Ἐπιτροπή; Διεπιστώθη ἀπὸ εἰδικοὺς μηχανικοὺς ὅτι πράγματι τὸ κωδωνοστάσιον κινδυνεύει; Ὑπάρχει ὑπεύθυνος μελέτη διὰ τὴν ἐπισκευήν; Τόσον ἐπτώχυνεν τὸ Προσκύνημα Μυρτιδίων ὑπὸ τὴν σημερινὴν του διοίκησιν, ὥστε νὰ στερηται τῶν τριάκοντα χιλιάδων ποὺ ἀπαιτεῖ ἡ διάσωσις τοῦ κωδωνοστασίου, καὶ νὰ γίνεται προσφυγὴ εἰς τὰ φιλόθρησκα αἰσθήματα τῶν συμπατριωτῶν; Αὐτὰ τὰ ἐρωτήματα κρέμανται εἰς τὰ χείλη τῶν φιλοθρήσκων συμπατριωτῶν μας καὶ θὰ εἴμεθα εὐτυχεῖς, ἐὰν ἠδυνάμεθα νὰ τοὺς διαφωτίσωμεν, σχετικῶς. Καὶ ἐπ' αὐτῶν παρακαλοῦμεν θερμῶς νὰ μᾶς ἀπαντήσῃ ἡ πολυσέβαστος κυρία Παυλάκη, ἢ ἡ ἁρμοδία ἐπιτροπή, καὶ φυσικὰ πρὶν ἀρχίσῃ ἡ ἐπισκευὴ τοῦ κωδωνοστασίου. Τοῦτο πρὸς τὸ συμφέρον τοῦ ἔργου καὶ τοῦ Προσκυνήματος.

ΤΟ ΠΡΟΣΚΥΝΗΜΑ ΑΓΙΟΥ ΚΟΣΜΑ

Ἐπειτα ἀπὸ τὴν κατασκευὴν αὐτοκινητοδρόμου πρὸς τὴν παραγωγικὴν περιφέρειαν «Βάνης» ὁ ὁποῖος διέρχεται ἀπὸ τὸ ἱερὸν προσκύνημα Ἁγίου Κοσμᾶ εἰς Ξερουλάκι, πολλοὶ φιλόθρησκοι μεταβαίνουν εἰς τὸ ἀνωτέρω προσκύνημα κατὰ τὰς ἑορτάς του, καὶ ἀκόμη περισσότεροι θὰ μετέβαινον, ἐὰν ἐγένετο μία προσπάθεια ἀναστηλώσεως τοῦ ὅλου συγκροτήματος. Δυστυχῶς τοιαύτη προσπάθεια εὐρείας ἐκτάσεως, δὲν ἐξεδηλώθη ἀκόμη κι' ἂν οἱ ἐπίτροποι τοῦ Προσκυνήματος δὲν σπεύσουν νὰ ἐνδιαφερθοῦν, μετ' ὀλίγα ἔτη θὰ εἶναι ἀργά. Διότι ἀταξ καὶ ἀρχὴ ἡ κατάρρευις κελλίων καὶ ἄλλων προσαρτημάτων, ἡ γενικωτέρα καταστροφὴ θὰ ἀκολουθήσῃ ταχέως. Ἂς γινῃ λοιπὸν μία μελέτη τῶν ἐλλείψεων καὶ ἀναγκῶν τοῦ προσκυνήματος καὶ μία προσπάθεια ἐξευρέσεως τῶν ἀπαραιτήτων χρημάτων διὰ τὴν ἀναστήλωσιν του. Καθὼς γνωρίζομεν ἡ εἰς Μπρίσμπαν τῆς Αὐστραλίας λαμπρὰ οἰκογένεια Γεωργίου καὶ Ἀντωνίτσας Βενέση καὶ ἄλλοι φιλοπρόοδοι Δρυμωνιάται, εἶναι ἑτοιμοι νὰ συνδράμουν τὸ κατὰ δύναμιν. Ἀλλὰ ὅταν γίνῃ ἡ ἀρχὴ καὶ πολλοὶ ἄλλοι φιλόθρησκοι ἐξ ὅλης τῆς νήσου θὰ τοὺς ἀκολουθήσουν.

ΤΟ ΠΛΕΥΡΙΣΜΑ

Μόλις τὸ πλοῖον τῆς γραμμῆς «Μυρτιδιώτισσα» τὴν 30ην Αὐγούστου, ἐπλεύρισεν εἰς τὴν προβλῆτα Καψαλίου, τὸ γεγονὸς ἐτηλεγραφήθη εἰς τὰς Ἀθήνας. Καὶ ἐτηλεγραφήθη διότι ἐθεωρήθη — καὶ δικαίως — ὡς ἱστορικὸν γεγονός. Ὅπως πολλάκις τὸ ἐτονίσαμεν, ἡ μεγαλυτέρα ταλαιπωρία τῶν ταξιδευόντων εἰς Κύθηρα εἶναι κατὰ τὴν ὥραν τῆς μεταβάσεως εἰς τὸ πλοῖον καὶ τῆς ἀποβιβάσεως. Ἰδίως ὅταν συμβῇ νὰ εἶναι τρικυμία — καὶ συμβαίνει πολλάκις — ἡ μετάβασις ἢ ἡ ἔξοδος ἐκ τοῦ πλοίου εἶναι ἀληθινὸ δράμα. Οἱ ἄνθρωποι κινδυνεύουν, τὰ πράγματά των βρέχονται, οἱ λεμβοῦχοι, παρὰ τὰς ἱκανότητάς των καὶ τὰς καλὰς διαθέσεις των, πικραίνουν πολλοὺς καὶ πλείστας ὅσας φορὰς γίνονται παρεξηγήσεις μὲ δυσαρέστους συνεπείας. Ὅταν τὸ πλοῖον πλευρίζῃ εἰς προβλῆτα ὅλα γίνονται πολιτισμένα καὶ ἀσφαλῆ καὶ ἄνετα. Θεοῦ χαρά. Οἱ πρωτεργάται τῶν ἔργων Καψαλίου καὶ ὅλοι οἱ συντελέσαντες εἰς τὴν ταχείαν ἐκτέλεσιν τῶν σχετικῶν ἐργασιῶν διακαιοῦνται νὰ εἶναι ὑπερήφανοι διὰ τὸ κατόρθωμά των. Ὅταν ἐπίσημοι λιμενολόγοι μηχανικοὶ ἐγνωμάτευαν, ὅτι διὰ νὰ προσεγγίσῃ πλοῖον εἰς τὴν προβλῆτα Καψαλίου ἀπαιτεῖται δαπάνη τριάκοντα ἑκατομμυρίων δραχμῶν, οἱ ἐμπειροτέχναι τῆς περιοχῆς δὲν ἐδειλίασαν. Ἤρχισαν, μὲ τιποτένια οἰκονομικὰ μέσα, τὴν κατασκευὴ παραλιακοῦ δρόμου πρὸς τὸν βράχον τοῦ φάρου κατ' ἐπέκτασιν τοῦ ὑπάρχοντος μήκους καὶ ἰδοὺ μετ' ὀλίγους μῆνας, τὸ πρῶτον λαμπρὸν ἀποτέλεσμα. Ἡ πλεύρισις τοῦ πλοίου ἔγινε πραγματικότης. Μὲ μίαν οἰκονομικὴν συνδρομὴν ἐκ μέρους τοῦ Κράτους, διὰ νὰ γίνῃ μικρὰ ἀκόμη ἐπέκτασις τῆς προβλῆτος, τὸ Καψάλι θὰ ἔχῃ ἕνα ἀσφαλῆ λιμένα, ποὺ θὰ ἐξυπηρετῇ ὅλους τοὺς κατοίκους καὶ μὲ ὅλους τοὺς καιροὺς.

Ο ΔΡΟΜΟΣ ΚΑΛΑΜΟΥ

Ὁ δρόμος Καλάμου ἀνήκει εἰς δύο κοινότητας. Εἰς τὴν κοινότητα Κυθήρων ἀπὸ τοῦ χωρίου Κάλαμος μέχρι τοῦ ναοῦ τῆς Ὁδηγητρίας καὶ εἰς τὴν κοινότητα Λειβαδίου ἀπὸ τοῦ ναοῦ τῆς Ὁδηγητρίας μέχρι τοῦ χωρίου Λειβάδι. Τὸ πρῶτον μέρος ἡ κοινότης Χώρας τὸ ἐπεσκεύασε καὶ τὸ διεπλάτυνεν, ὥστε ἡ διέλευσις πεζῶν καὶ αὐτοκινήτων νὰ γίνεται μὲ ἄνεσιν. Τὸ δεύτερον μέρος μένει εἰς τὴν ἰδίαν ἀθλίαν κατάστασιν, πρὸς μεγάλην ταλαιπωρίαν καὶ ὀυσφορίαν τῶν διερχομένων. Παρακαλεῖται ἡ κοινότης Λειβαδίου νὰ μεριμνήσῃ σχετικῶς, διακαιόμενοι καὶ τὴν φήμην τοῦ προέδρου της ὡς προοδευτικοῦ καὶ δραστηρίου. Τὸ ἔργον αὐτὸ εἶναι τόσον ἐπείγον ὅσον καὶ εὔκολον μὲ τὴν χρησιμοποίησιν τῆς μπουλντόζης.

ΟΙ ΛΟΥΟΜΕΝΟΙ

Παράπονα μᾶς γράφουν ἀπὸ πολλὰ παράλια τῆς νήσου οἱ λουόμενοι. Καὶ μὲ τὰ μελανώτερα χρώματα προσπαθοῦν νὰ εκφράσουν τὴν ἀγανάκτησίν των διὰ τὴν πλησμονὴν της πίσσης ἡ ὁποία ρυπαίνει κάθε παραλιαν καὶ καθιστὰ κόλασιν τὴν διαθίωσιν τῶν λουομένων. Μεταφέρομεν εἰς τὴν στήλην αὐτὴν τὰ παράπονα των, ἔτσι διὰ νὰ τοὺς κάμωμεν τὸ χατῆρι. Διότι, δυστυχῶς, θεραπείαν τὸ κακὸν δὲν ἐπιδέχεται. Ὅταν τὰ ποντοπόρα πλοῖα καθαρίζονται ὅπου θέλουν, οἱ πίσσες καὶ τὰ κατράμια παρασύρονται ἀπὸ τὰ ῥεύματα πρὸς πᾶσαν κα τεύθυνσιν. Καὶ δυστυχῶς ἐνῶ οἱ νομοι προβλέπουν διὰ τὴν προστασίαν των ἀκτῶν, ἡ ἀστυνόμευσις εἶναι ἀδύνατος ἢ δὲ ἐφαρμογὴ τῶν σχετικῶν νόμων εναπόκειται εἰς τὴν καλὴν διάθεσιν των πλοιάρχων. Ὅμως, ὡς ἀποδεικνύουν τὰ πράγματα, ἡ καλὴ διαθεσις τῶν πλοιάρχων εἶναι ἀνύπαρκτος.

ΤΑ ΛΕΩΦΟΡΕΙΑ

Ὅλοι ἐχαιρετίσαμεν μὲ χαρὰν ὡς βημα προόδου, τὴν εγκατασταση δύο λεωφορείων εἰς τὸ νησι. Καὶ ὅμως πρὶν ἀκόμη παρέλθῃ ἡ πρωτη χαρά, οἱ κατοικοι της νήσου μᾶς περιγράφουν τὴν ὀρομολόγησι τῶν λεωφορείων ὡς φοβερὰν κακοτυχίαν ἐπισωρευουσαν πολλὰς δυσχερειας εἰς τὰς κινήσεις τοῦ πληθυσμοῦ. Διότι μὲ τὴν δρομολόγησιν των λεωφορείων ἀπὸ Χώρας καὶ Ποταμοῦ, ἀπηγορεύθη ἡ διακίνησις τῶν μικτῶν αὐτοκινήτων, μὲ τὰ ὁποῖα πράγματι ἐξυπηρετοῦντο καλύτερον οἱ κάτοικοι. Τώρα τὰ ἡμιφορτηγὰ δὲν ἔχουν τὸ δικαίωμα νὰ μεταφέρουν καὶ ἐπιβάτας, ἔτσι δὲ οἱ διακινούμενοι, εἶναι ὑποχρεωμένοι ἢ νὰ ἐνοικιάσουν αὐτοκίνητον διὰ τὰς ἐργασίας των, —πρᾶγμα ἀσυμφορον— ἢ νὰ ἀκολουθήσουν τὰ δρομολόγια τῶν λεωφορείων τὰ ὁποῖα ὅμως δὲν ἐξυπηρετοῦν ὅλας τὰς περιπτώσεις, οὐτε εἰς ὅλα τὰ χωριὰ ἔρχονται. Ἔτσι ἡ ἐγκατάστασις τῶν λεωφορείων μόνον τοὺς περιηγητὰς ἐξυπηρετεῖ καὶ ἐλαχίστους κατοίκους. Αὐτὰ μᾶς γράφουν οἱ ἐνδιαφερόμενοι. Οἱ ἁρμόδιοι ἂς εὕρουν τὴν λύσιν, δεδομένου ὅτι ἐπιδίωξις ὅλων εἶναι ἡ καλυτέρα ἐξυπηρέτησις τοῦ κοινοῦ.

ΣΥΝΤΟΜΟΙ ΠΑΡΑΤΗΡΗΣΕΙΣ

Κατὰ τὴν διάρκειαν τοῦ δεκαπεντισμοῦ πολλοὶ συμπατριῶται καὶ ἄλλοι φιλόθρησκοι ἐπεσκέφθησαν διὰ προσκύνημα, τὰ ἱερὰ καθιδρύματα τῆς νήσου. Ἀντιθέτως οἱ παραμείναντες διὰ δεκαπεντισμὸν εἰς τὰ Προσκυνήματα ἦσαν ἐφέτος ὀλιγώτεροι ἀπὸ κάθε προηγούμενον ἔτος. Ἐπίσης ὀλιγώτεροι ἦσαν οἱ παρακολουθήσαντες τὰς πανηγυρικὰς ἑορτὰς τῆς 1ης Αὐγούστου εἰς Ἀγίαν Ἐλέσαν, τῆς 6ης εἰς Ἀγίαν Μόνην καὶ τῆς 15ης εἰς Μυρτίδια. Αἱ παλαιότεραι πανηγύρεις μὲ τὰς χιλιάδας τῶν φιλοθρήσκων ἀνήκουν πλέον εἰς τὴν ἱστορίαν.

★

Ἡ ἐφετεινὴ χρονιὰ ἦτο ἀπὸ τὰς πτωχοτέρας εἰς ἐσοδείαν. Ἡ παραγωγὴ σιτηρῶν, μικρὰ πάντοτε, ἦτο ἐφέτος μικροτέρα τοῦ παρελθόντος ἔτους. Τὰ ῥοῦτα ἦσαν ὀλιγώτερα, τὰ σταφύλια ὀλιγώτερα, καὶ λίαν πενιχρὰ θὰ εἶναι καὶ ἡ παραγωγὴ ἐλαίου, ἡ ὁποία ὑπολογίζεται ὅτι δὲν θὰ φθάσῃ τὸ ἓν πέμπτον τῆς μέσης ἐτησίας παραγωγῆς.

★

Κατὰ τοὺς τελευταίους μῆνας τῆς ἀνοίξεως καὶ κατὰ τὴν διάρκειαν τοῦ θέρους, ἀφίκοντο εἰς τὸ νησὶ πολυάριθμοι συμπατριῶται ἵνα παραθερίσουν πλησίον τῶν συγγενῶν των καὶ ἐπισκεφθοῦν τὰ μέρη ὅπου ἐγεννήθησαν. Πολλοὶ ἐξ αὐτῶν ἀφίκοντο ἐπειτα ἀπὸ μακροχρόνιον ἀποδημίαν ἀλλὰ καὶ τινες —οἱ πλέον νεώτεροι— μετηνάστευσαν πρὸ ὀλίγων ἐτῶν, μεταξὺ δὲ τῶν σκοπῶν τοῦ ταξιδίου των ἦτο καὶ ὁ γάμος των μὲ Κυθηρίας νέας. Ἔτσι εἰς τὸ νησὶ ἐσημειώθη καὶ ἐφέτος ζωηρὰ καὶ εὐχάριστος κοινωνικὴ κίνησις, ἡ ὁποία εὐχόμεθα νὰ συνεχίζεται καὶ εἰς τὸ μέλλον.

★

Μεταξὺ τῶν ἱερῶν προσκυνημάτων τῆς νήσου μας παρουσιάζει κατὰ τὰ τελευταῖα ἔτη ἰδιαίτερον ἐνδιαφέρον τὸ προσκύνημα Ὀρφανῆς, Μυλοποτάμου. Καὶ τοῦτο διότι μὲ τὰ ἔργα ποὺ ἐγένοντο πρὸς ἀνακαίνισίν του καὶ μὲ τὸν δρόμον ὁ ὁποῖος κατεσκευάσθη μέχρι τοῦ ναοῦ, τὸ συγκρότημα Ὀρφανῆς ἔγινε προσιτὸν δι' αὐτοκινήτου καὶ ἔτσι τὸ ἐγνώρισαν οἱ Κυθήριοι οἱ πλεῖστοι τῶν ὁποίων οὐδέποτε εἶχον κατορθώσει νὰ τὸ ἐπισκεφθοῦν. Ἔχει πράγματι ἰδιάζουσαν χάριν καὶ ὠραιότητα καὶ τὸ τοπίον καὶ τὸ συγκρότημα Ὀρφανῆς καὶ εἶναι εὐτύχημα ὅτι εὑρέθη ὁ Ἰωάννης Καρύδης νὰ τὸ ἀξιοποιήσῃ. Τοῦ ἀνήκει ἀπεριόριστος τιμὴ δι' ὅσα ἐπετέλεσεν καὶ πολλὴ εὐγνωμοσύνη εἰς ἐκείνους ποὺ τὸν συνέδραμον.

★

Πρὸ διετίας ἀνηγέρθη εἰς τὴν εἴσοδον τῆς πρωτευούσης εἰδικὸν κτίριον, τὸ ὁποῖον ἐλέχθη τότε ὅτι προορίζεται διὰ κτηνιατρεῖον. Ἐν τούτοις ὁ χρόνος παρέρχεται καὶ κτηνίατρος δὲν τοποθετεῖται καὶ τὸ κτίριον μένει ἀχρησιμοποίητον. Ἀντὶ λοιπὸν νὰ μένῃ κενὸν δὲν θὰ ἦτο ἄραγε σκόπιμον νὰ ἐνοικιασθῇ εἰς κάποιον ἐπαγγελματίαν; Τὸ χωρὶς εἶναι περαστικὸ καὶ πολλοὶ θὰ ἦσαν οἱ πρόθυμοι νὰ τὸ ἐνοικιάσουν.

★

Παράπονα μᾶς γράφουν ἀπὸ ὅλο τὸ νησὶ καὶ ἰδίως ἀπὸ τὰ χωριὰ τὰ ὁποῖα διασχίζονται ἀπὸ τὸν κεντρικὸν δρόμον, διὰ τὴν μεγάλην ταχύτητα τὴν ὁποίαν ἀναπτύσσουν τὰ διερχόμενα τροχοφόρα. Ἔτσι δημιουργεῖται κίνδυνος ἀτυχημάτων καὶ διὰ τὸ κοινὸν καὶ διὰ τὰ διάφορα ζῶα ἀλλὰ καὶ διὰ τὰ ἴδια τὰ τροχοφόρα. Κυρίως παραπονοῦνται διὰ τὰ δίκυκλα, μηχανοκίνητα καὶ μή. Τὰ παράπονα θέτομεν ὑπ' ὄψιν τῆς ἀστυνομικῆς ἀρχῆς μὲ τὴν παρακλησιν νὰ ἐντείνῃ τὰς προσπαθείας της πρὸς περιστολὴν τοῦ κακοῦ.

★

Μὲ τὴν πληθώραν τῶν συμπατριωτῶν τοῦ ἐξωτερικοῦ οἱ ὁποῖοι ἔρχονται πρὸς παραθερισμὸν εἰς τὴν πατρίδα, ἐπληθωρίσθησαν καὶ τὰ ἰδιωτικὰ αὐτοκίνητα. Διότι πολλοὶ ἀπὸ τοὺς ἀφιχθέντας πρὸς καλυτέραν ἐξυπηρέτησίν των ἔφεραν μαζί των καὶ τὰ αὐτοκίνητά των ἢ ἠγόρασαν αὐτοκίνητον ἄμα τῇ ἀφίξει των εἰς Ἀθήνας. Πολλοὶ εἰς τοὺς ὁποίους ὑπεδείξαμεν ἀντὶ νὰ ἀγοράσουν αὐτοκίνητο, νὰ χρησιμοποιοῦν τὰ ἐν Κυθήροις ὑπάρχοντα ταξί, ὥστε καὶ ὀλιγώτερα ἔξοδα νὰ ἔχουν καὶ εἰς τὸ νησὶ νὰ ἐνισχυθοῦν οἱ ἐπαγγελματίαι αὐτοκινητισταί, μᾶς ἀπήντησαν ὅτι τὰ κόμιστρα ἐν Κυθήροις εἶναι πανάκριβα καὶ δι' αὐτὸ προτιμοῦν νὰ ἔχουν τὸ αὐτοκίνητόν των. Ἀμφιβάλλομεν ἂν κρίνουν ὀρθῶς.

★

Ὅπως κάθε καλοκαῖρι ἐγένετο καὶ ἐφέτος περισσότερον αἰσθητὴ ἡ ἔλλειψις ξενώνος εἰς Καψάλι καὶ Ἀγίαν Πελαγίαν, λόγω τῆς ἀπὸ ἔτους εἰς ἔτος αὐξανομένης καθέδου παραθεριστῶν. Ἡ ἵδρυσις λοιπὸν ξενώνων θὰ πρέπει νὰ εἶναι μία τῶν κυριωτέρων φροντίδων τῶν Κυθηραϊκῶν παραγόντων καὶ ὅλων ἐκείνων οἱ ὁποῖοι πιστεύουν ὅτι τὸ μέλλον τοῦ νησιοῦ θὰ ἐξαρτηθῇ πολὺ ἀπὸ τὴν ἀνάπτυξιν τουριστικῆς κινήσεως. Ἐάν, ὡς ἐλπίζομεν ἐπιλυθῇ ὁριστικῶς καὶ τὸ θέμα πλευρίσεως τῶν πλοίων, τόσον εἰς Καψάλι — ποὺ θεωρεῖται βέβαιον — ὅσον καὶ εἰς Ἀγίαν Πελαγίαν, οἱ ἐρχόμενοι παραθερισταὶ θὰ ἔλθουν πολὺ περισσότεροι, ἀλλὰ χωρὶς ἔνα στοιχειώδες κατάλυμα πῶς θὰ διαμένουν εἰς τὸ Νησί; Μαζὶ λοιπόν, μὲ ὅλα τὰ ἄλλα τὰ ὁποῖα χρειάζεται ὁ τόπος μας εἶναι καὶ οἱ ξενῶνες.

ΟΙ ΟΠΙΣΘΟΦΥΛΑΚΕΣ

Σύμφωνα μὲ τὴ θεωρία γνωστοῦ κυνηγοῦ ἀπὸ τὸ Λειβάδι κάθε κυνηγὸς πρέπει νὰ συνοδεύεται εἰς τὸ κυνήγι ἀπὸ δυὸ σκύλους. Ὁ ἕνας νὰ προπορεύεται καὶ νὰ ἐρευνᾶ γιὰ τὰ θηράματα καὶ ἄλλος νὰ ἀκολουθῇ τὸν κυνηγὸ κατὰ πόδας, μὲ προορισμὸν νὰ τσακώνῃ ὅσα ζωντανὰ διαφεύγουν ἀπὸ τὸν τρουβᾶ. Τὴν θεωρίαν αὐτὴν ἀνέπτυσσε εἰς τὸ καφενεῖον Πλάστη, ὁ γνωστὸς ἄσσος Νῖκος Γιαννιώτης ὁ ὁποῖος ὀσάκις δὲν κυνηγᾶ ἀσχολεῖται εἰς τὸ ἐμπορρραφεῖον του. Καὶ διὰ νὰ πείσῃ τοὺς ἀκροατάς του, ἀφηγεῖτο τί συνέβη εἰς τὸν ἴδιον καὶ πόσον χρήσιμος θὰ τοῦ ἦτο ἕνας κυνηγετικὸς ἀκόλουθος. Ἐξημερώθηκα εἰς τὸν Ἅγιον Κοσμᾶ στὸ Ξερουλάκι μὲ δυνατὴ βοριαλάδα καὶ ξεκίνησα μὲ κατεύθυνσι πρὸς τὸν Ἄμπελο. Τὸ κυνήγι ἦταν λιγοστό. Ποῦ καὶ ποῦ νὰ πεταχτῇ κανένα ὀρδίκι. Ἄξαφνα οἱ σκύλοι μου βουτοῦν σὲ μία σκιαρέα καὶ ἕνας πελώριος συναγίτης ξετυλικώνεται ἀπὸ τὴ μερέα μου. Ἦταν κάπονας ἀπὸ τοὺς μαύρους καὶ στὸ μέγεθος μεγάλης ὀρνιθας. Ὅπως ἀναφτερουχοῦσε νὰ πεταχτῇ, τὸ νὲ βουτῶ καὶ τὸ νὲ πιάνω ζωντανὸ καὶ χωρὶς νὰ βαρῶ τουφεκιά... Εὐχαριστήθηκα. Τέτοιο πρᾶμα δὲν εἶχα ξαναπιάσει. Τὸ νὲ βάνω στὸν τρουβᾶ νὰ τὸ νὲ πάω στὰ παιδιὰ ζωντανό. καὶ ἐσυνέχισα τὸ κυνήγι μου. Πῆγα πρὸς τὸν Ἄμπελο, κατέβηκα στὰ Μελιδόνια ἔστρεψα πρὸς τὸ Γάϊδαρο, ἐγύρισα πίσω πρὸς τὰ Μανδράκια, τὰ Κα στρία, τὸ Βάνη καί.... ἀμέσως ξαναγύρισα ἀπάνω πρὸς τὸν Ἅγιο Κοσμᾶ, ποὺ μὲ περίμενε ὁ γάϊδαρος μου — ἤτανε πρὶν τὸν τουφεκίσουμε μὲ τὸν ἀδελφό μου τὸν Αὐστραλέζο.

Εἶχε πλέα μεσημεριάσει καὶ μὲ τὸ γάϊδαρο μὲ περίμεναν καὶ οἱ ἄλλοι. Ὁ Μανώλης ὁ Καραβουσάνος — καλή του ὥρα ἔφυγε κι' αὐτὸς γιὰ τὴν Αὐστραλία — ὁ Ντίνος ὁ Βαλεργάκης καὶ ἄλλοι ὅλοι μὲ τοὺς γαϊδάρους των. Μόλις ἔφθασα τοὺς ἄρχισα τὴν ἱστορία μὲ τὸ τσάκωμα τοῦ κάπονα χωρὶς τουφεκιὰ καὶ πῶς εἶναι θερὸ πράγμα, ὅπου ὁ Ντίνος ὁ Βαλεργάκης φαίνεται δὲν μὲ καλοπίστευε καὶ μοῦ λέει βγάλε λοιπὸν τὸν κάπονα νὰ τόνε δοῦμε κι' ἐμεῖς. Γυρίζω τὸν τρουβᾶ καὶ ἀνοίγω καὶ πότα κάπονας. Κυττάζω, ξαναχυττάζω, πότα κάπονας. Τὸν εἶχα ζωντανὸ καὶ μοῦ πετάχτη ἀπὸ τὸ τρουβᾶ. Πῆγα νὰ σκάσω. Τοὺς ἀπαρατῶ νὰ φύγουν καὶ ξαναγυρίζω τὴν πρωϊνὴ βολτα βῆμα πρὸς βῆμα. Οὐτε νερὸ δὲν ἤπια. Μὰ εἶχα στενοχωρηθῆ καὶ εἶχα πεισματώσει. Καὶ ὦ τοῦ θαύματος. Ἔπειτα ἀπὸ πολλὴ ὥρα τὸν ξαναβρίσκω. Κάπου εἶχα σαλτάρει ἕνα τοίχο, ἐλάσκοισε ὁ τρουβᾶς καὶ μοῦ σαλτάρησε, δξω, χωρὶς νὰ τὸ καταλάβω. Οἱ σκύλοι πααίνανε μπροστά. Ἀλλὰ ἔμεινε ἐκεῖ. χάμω καὶ αὐτὴ τὴ φορὰ πετιέται νὰ φύγῃ, τοῦ βαραίνω καὶ τὸν σκότωσα. Μὰ καὶ ζωντανὸ νὰ τὸν ἔπιανα πάλι θὰ τὸν σκότωνα ἐπὶ τόπου. Εἶχα πεισμώσει καὶ κόντευα καὶ νὰ κουραστῶ. Γυρίζω στὸ γάϊδαρο καὶ γραμμὴ γιὰ τὸ καφενεῖο νὰ τὸν ἐξῆ ὁ Ντίνος. Ρωτῆστε τὸν νὰ σᾶς τὰ πῇ. "Ολοι μὲ θαυμάσανε. Ἀλλὰ γιὰ σκεφθῆτε. Ἂν εἶχα σκύλο νὰ μοῦ ἀκλουθᾶ θὰ τὸν ἔχανα; Ὄχι, θὰ τὸν τσάκωνε ὁ σκύλος».

"Ολοι συνεφώνησαν μαζί του. Ἔτσι ἐξηγοῦμε καὶ ἐμεῖς γιατὶ μερικοὶ συνάδελφοι σέρνουν στὸ δουνὸ σκύλους ὀπὶ σθοφύλακας. Εἶναι γιὰ νὰ τοὺς πιάνουν ὅσα δραπετεύουν ἀπὸ τὸν τρουβᾶ. Κρῖμα ποὺ τόσα χρόνια τοὺς θεωρούσαμε κόθρους, ἐνῶ εἶναι ἀθῶοι.

ΕΜΜ. ΚΑΡΑΒΟΥΣΑΝΟΣ

ΑΝΘΗ — ΔΙΑΚΟΣΜΗΣΕΙΣ
Δ. ΖΕΡΔΕΣ & ΥΙΟΙ
ΠΑΤΗΣΙΩΝ 178 (ΠΛ. ΑΜΕΡΙΚΗΣ) — ΤΗΛ. 876-414
ΣΚΟΥΦΑ 7 — ΚΟΛΩΝΑΚΙ — ΤΗΛ. 613-423
ΟΙΚΙΑ: ΑΓΑΘΟΥΠΟΛΕΩΣ 55 — ΑΘΗΝΑΙ

ΠΑΝ
ΠΡΑΚΤΟΡΕΙΟΝ ΤΟΥΡΙΣΜΟΥ ΚΑΙ ΜΕΤΑΝΑΣΤΕΥΣΕΩΣ
ΠΑΝΕΠΙΣΤΗΜΙΟΥ 65 — ΤΗΛ. 228.791 — 235.042

ΚΥΘΗΡΙΟΙ,

Τὸ Πρακτορεῖον μας, εἶναι τὸ μόνον καθαρὸν Κυθηραϊκὸν πρακτορεῖον, ποὺ λειτουργεῖ ἀπὸ διετίας. Ἐξυπηρετεῖ μὲ πατριωτικὴν ἀφοσίωσιν, καὶ ἐργάζεται μὲ σκοπὸν τὴν θετικὴν καὶ εἰλικρινῆ φροντίδα πρὸς ἐξυπηρέτησιν τῶν συμπατριωτῶν.

ΥΠΟΣΤΗΡΙΖΑΤΕ το καὶ Σεῖς καὶ μὴ πιστεύετε τοὺς διαφόρους μεσίτας καὶ ἀεριτζῆδες ποὺ προσπαθοῦν νὰ σᾶς στέλλουν σὲ διάφορα ξένα πρακτορεῖα, γιὰ δικό τους συμφέρον, χωρὶς νὰ ἔχουν καμμία εὐθύνη.

Πρὶν ἀποφασίσετε νὰ πᾶτε σὲ πρακτορεῖο ἐρωτήσατέ μας καὶ ἂν δὲν ἤρθτε θετικὸν οἰκονομικὸν κέρδος καὶ ἐξυπηρέτησιν, μὴ μᾶς προτιμήσετε.

Τὸ ἐντευκτήριόν σας, αἱ πληροφορίαι σας, ἡ ἀποθήκη τῶν ἀποσκευῶν σας, ἡ συνάντησις τῶν φίλων καὶ γνωστῶν σας καὶ κάθε ἄλλη πληροφορία γιὰ τὴν πατρίδα καὶ τοὺς ξενητεμένους ἐπιτυγχάνεται χάρις εἰς τὸ Πρακτορεῖον «ΠΑΝ».

Μὴ ξεχνᾶτε νὰ παίρνετε ὅλα σας τὰ εἰσιτήρια ἐξωτερικοῦ

ΔΕΙΠΝΟΝ ΠΡΟΣ ΤΙΜΗΝ ΤΟΥ κ. ΠΑΝ. ΚΑΣΙΜΑΤΗ

Τὸ ἑσπέρας τῆς 25ης Αὐγούστου, ὁ Σύλλογος τῶν διδασκάλων τῆς νήσου μας παρέθεσε δεῖπνον πρὸς τιμην τοῦ παραθερίζοντος εἰς τὸ χωρίον τῆς καταγωγῆς του Πιτσινιάνικα, Γενικοῦ Ἐπιθεωρητοῦ Στοιχειώδους Ἐκπαιδεύσεως κ. Παναγιώτου Κασιμάτη, εἰς τὸ ὁποῖον παρεκάθησαν ὅλοι οἱ διδάσκαλοι καὶ διδασκάλισσαι Κυθήρων, ὁ νέος ἐπιθεωρητὴς τῶν Δημοτικῶν Σχολείων Ἀριδαίας συμπατριώτης κ. Χρῖστος Δρίτσας, ὁ καθηγητὴς τῶν Μαθηματικῶν τοῦ Προτύπου Γυμνασίου Πειραιῶς κ. Θεόδωρος Στάθης καὶ πολλοὶ ἄλλοι. Κατὰ τὰ ἐπιδόρπια τοῦ γεύματος ὡραίους λόγους ἐξεφώνησαν οἱ κ. κ. Ἐμμανουὴλ Σ. Καλλίγερος, πρόεδρος τοῦ διδασκαλικοῦ Συλλόγου Κυθήρων, ὁ ἐπιθεωρητὴς κ. Χρίστος Δρίτσας καὶ ὁ καθηγητὴς κ. Θεόδωρος Στάθης, τονίσαντες ἰδιαιτερως πόσον ὑπερήφανοι δικαιοῦνται νὰ εἶναι ὅλοι οἱ Κυθήριοι διὰ τὴν ὑπέροχον δρᾶσιν ὑπὲρ τῆς Ἐθνικῆς Παιδείας, τὴν ὁποίαν μὲ καταπλήσσουσαν δραστηριότητα καὶ σπανίαν ὀξυδερκειαν ἀναπτύσσει ὁ ἐπίλεκτος Κυθήριος ὑπουργὸς κ. Γρηγόριος Π. Κασιματης, ὅστις σὺν τοῖς ἄλλοις καλύπτει πάντοτε μὲ τὴν ζεῖδωρον στοργήν του ὄχι μόνον τὰς ἐκπαιδευτικάς, ἀλλὰ καὶ τὰς γενικωτέρας ἀνάγκας τῆς νήσου.

Εἰς τοὺς ἀνωτέρω ὁμιλητὰς ἀπήντησε καταλλήλως ὁ κ. γενικος ἐπιθεωρητής, τονίσας ὅτι ἀνήκει μεγάλη τιμὴ εἰς τὸν συμπολίτην πνευματικὸν καὶ πολιτικὸν ἡγέτην, ὑπουργὸν τῆς Παιδείας κ. Γρηγόριον Π. Κασιμάτην, διότι ἀνήγαγε τὴν τοποθέτησιν τοῦ ὅλου τομέως τῆς ἐκπαιδεύσεως τῆς χώρας, ἐπὶ τῶν ὀρθῶν καὶ ἐπιβαλλομένων βάσεων, ὅπερ οὐδεὶς ἄλλος εἶχε διανοηθῆ νὰ ἐπιδιώξη μέχρι σήμερον. Ὡς παράδειγμα τῶν φιλεκπαιδευτικῶν προσπαθειῶν τοῦ ὑπουργοῦ μας ὁ κ. Γενικὸς Ἐπιθεωρητὴς ἀνέφερεν τὰ κατατεθέντα εἰς τὴν μικρὰν Βουλὴν νομοσχέδια τοῦ κ. Κασιμάτη, τὰ ὁποῖα ἀναφέρονται εἰς τὴν ἀνέγερσιν ἐπαρκοῦς ἀριθμοῦ συγχρονισμένων διδακτηρίων, τὴν ἔκδοσιν σχολικῶν βιβλίων, πανεπιστημιακῶν συγγραμμάτων καὶ βοηθημάτων, τὸν ἐκσυγχρονισμὸν τῶν ἀνωτάτων ἱδρυμάτων καὶ ἄλλα, καθὼς καὶ τὸ θερμὸν ἐνδιαφέρον τοῦ κ. ὑπουργοῦ διὰ τοὺς ἐκπαιδευτικοὺς λειτουργούς, διὰ τὴν ἐπέκτασιν τῶν τριετιῶν καὶ εἰς τοὺς ἐκπαιδευτικούς, τὸν διορισμὸν χιλιάδων διδασκάλων καὶ καθηγητῶν καὶ πλεῖστα ἄλλα.

Τέλος ὁ κ. Παναγιώτης Κασιμάτης ἐξῆρε τὴν εὐσυνειδησίαν καὶ τὸν ζῆλον τῶν Κυθηρίων διδασκάλων, οἱ ὁποῖοι συγκαταλέγονται μεταξὺ τῶν ἀρίστων διδασκάλων τῆς χώρας, ἔδωσεν εἰς αὐτοὺς πολυτίμους συμβουλὰς καὶ ὁδηγίας καὶ ἐξέφρασε τὰς εὐχαριστίας του πρὸς τὸν Σύλλογον διὰ τὸ παρατεθὲν τιμητικὸν δεῖπνον καὶ ηὐχήθη εἰς ὅλους ὑγείαν καὶ χαράν.

ΝΕΟΝ ΔΙΔΑΚΤΗΡΙΟΝ ΕΙΣ ΑΡΩΝΙΑΔΙΚΑ

Μία ἀπὸ τὰς βασικὰς ἐλλείψεις τῆς κοινοτητος Ἀρωνιαδικων ἦτο ἀνεκαθεν οτι ἐστερειτο του καταλληλου διδακτηριου. Ἐτσι το σχολεῖο ἐλειτουργει εις το κελλι του ναου του Σωτηρος, το οποιον καὶ ὀκαταλληλον εἶναι, ἰδια ὑπο τας σημερινὰς ἀντιλήψεις περὶ διδακτηρίων, ἀλλὰ καὶ κατερειπωμενον. Δια την ἀνέγερσιν ὅμως συγχρονισμένου οἰοακτηριου αἱ προυποθεσεις δὲν ἦσαν εὐνοϊκαὶ καὶ τὰ χρονια παρήρχοητο χωρις κανεις νὰ ἀναλαμβανη πρωτοβουλιαν.

Σημερον ἡ Σχολικὴ Ἐφορεία Ἀρωνιαδικων, ἐν συνεργασια με το Κοινοτικον Συμβουλιον, κατόπιν ἐπισταμενης μελετης του θεματος προηλθον εις την ἀπόφασιν νὰ ἐπιχειρήσουν την ἀνεγερσιν του ἀπαραιτήτου διδακτηριου στηριζομενοι εἰς τὰ ἀκόλουθα ευνοϊκὰ οια την προσπαθειαν δεδομενα.

1) Ὅτι τοῦ ὑπουργείου Ἐθνικης Παιδειας προΐσταται ἀνήρ, ὁ ὁποιος ἀπέδειξεν ὅτι εἶναι ἀποφασισμένος νὰ ἀναστηλώση την Ἑλληνικην Παιδειαν καὶ ἀπέδειξεν ἀκομη ὅτι εἶναι ὁ μόνος ἐν Ἑλλαοι πολιτικός, ὁ ὁποιος δύναται νὰ το ἐπιτύχη, λόγω της ἀπεράντου μορφωσεως καὶ της χαλυδοινης θελήσεως του.

2) Ὅτι το σχολαζον κληροδοτημα Φιλοΐτη Ἀρώνη δυναται νὰ χρησιμοποιηθῆ διὰ την ἀνεγερσιν του διδακτηριου, ὁπότε ενα χρηματικὸν ποσὸν ἀπο 60.000 δραχμὰς ἀναμενει την χρησιμοποιησιν του.

3) Ὅτι ἡ φιλοπατρία τῶν ἀπανταχοῦ Ἀρωνιάδων θὰ διαλαμψη καὶ την φοραν αὐτῆν, προκειμένου νὰ προικισθῆ ἡ Κοινότης μὲ τὸ σπουδαιότερον καὶ ἀπαραιτητον ἔργον της, ὧν εἶναι ἕνα καλὸν διδακτήριον.

Ἐπ' αὐτῶν στηριχθέντες οἱ ἀποτελοῦντες την Σχολικὴν Ἐφορείαν καὶ τὸ Κοινοτικὸν Συμβουλιον Ἀρωνιαδίκων ἀπετάθησαν προς τὸ ὑπουργεῖον Ἐθνικῆς Παιδειας καὶ ἐζήτησαν τὴν οἰκονομικὴν καὶ την τεχνικὴν του βοηθειαν διὰ την ἔναρξιν των ἐργασιων.

Τὸ ὑπουργεῖον, κατόπιν ἀποφασεως του διαπρεποῦς συμπατριώτου μας ὑπουργου κ. Κασιμάτη, τὸ μὲν ἐχορήγησεν ἀμέσως 25.000 δραχμὰς τὸ δὲ παρέσχε τὴν τεχνικην βοήθειαν ὥστε το νεον διδακτηριον νὰ γίνη συμφώνως πρὸς τας σημερινὰς ἀντιλήψεις. Ἀρμοδία Ἐπιτροπὴ ἐκ μηχανικων τοῦ ὑπουργείου μετεβη εἰς Ἀρωνιάδικα καὶ ἐξελεξε τὸ κατάλληλον γήπεδον, ενὼ ἡ τεχνικὴ ὑπηρεσια τοῦ ἰδίου ὑπουργείου ἐξεπόνησε τὴν μελέτην τοῦ ἔργου.

Μετὰ τὴν ἐκλογὴν του γηπέδου η Σχολικὴ Ἐφορεία ἀπεταθη προς τους ἰδιοκτήτας τοῦ κτήματος τούτου καὶ παρεκάλεσεν αὐτοὺς ὅπως το διαθεσουν χάριν του χωριου. Καὶ εἰς τὴν ἀπάντησίν των ἔχομεν τὴν πρώτην ἀναλαμπὴν της ἐγνωσμένης φιλοπατρίας τῶν Ἀρωνιαδων. Ἀπήντησαν ὅτι τὸ ἀπαραίτητον γηπεδον ἐκτάσεως τεσσάρων περίπου στρεμμάτων το προσφέρουν δωρεάν. Ἐτσι ἐντὸς ἐλαχίστου χρόνου θὰ ἀρχίσουν αἱ ἐργασιαι ὥστε λίαν συντόμως οἱ μικροὶ μαθηταὶ Ἀρωνιαδίκων νὰ στεγασθοῦν εἰς τὸ ἀρμόζον διδακτήριον.

Ἡ Σχολικὴ Ἐφορεία Ἀρωνιαδίκων διερμηνεύουσα τὰ αἰσθήματα ὅλων τῶν κατοίκων συνέταξε σχετικὸς μὲ τὴν προσφορὰν τοῦ γηπέδου τὸ ἀκόλουθον Πρακτικόν:

ΠΡΑΚΤΙΚΟΝ 8ον

Ἡ Σχολικὴ Ἐφορεία τοῦ Δημοτικοῦ Σχολείου Ἀρωνιαδίκων Κυθήρων, συνελθοῦσα, κοινῇ ἀποφάσει, σήμερον τὴν 1ην τοῦ μηνὸς Αὐγούστου τοῦ ἔτους 1962 εἰς ἔκτακτον συνεδρίαν καὶ λαβοῦσα γνῶσιν τῆς εἰσηγήσεως τοῦ προέδρου αὐτῆς ἔχουσης ὡς ἑξῆς:

Οἱ ἐν Αὐστραλίᾳ λαμπρῶς ἐγκατεστημένοι κληρονόμοι τοῦ Γεωργίου Θεοδώρου Ἀναστασοπούλου ἐξ Ἀρωνιαδίκων καταγόμενοι, ἐδώρησαν πρὸς τὴν Σχολικὴν Ἐφορειαν Ἀρωνιαδίκων, τὸ ἐν Ἀρωνιαδίκοις ἐκλεγὲν γήπεδον ἐκτάσεως 3.924 τ.μ. δι' ἀνέγερσιν νέου διδακτηρίου καὶ προτείνει ὅπως ἡ Ἐφορεια, ἐκφράσῃ πρὸς τους εὐγενεῖς δωρητὰς τὰς εὐχαριστιας καὶ την εὐγνωμοσύνην τῶν μελῶν τῆς Ἐφορειας, τῶν γονέων, μαθητῶν του σχολειου καὶ λοιπῶν κατοίκων τῆς σχολικῆς περιφερείας Ἀρωνιαδίκων.

Ἡ Ἐφορεία

ἀκούσασα τῆς ὡς ἀνω εἰσηγήσεως τοῦ Προέδρου αὐτῆς, συσκεψαμένη

ἀποφασίζει ὁμοφώνως:

ἐκφράζει τὰς θερμοτατας εὐχαριστίας καὶ την εὐγνωμοσύνην τῶν μελῶν της Σχολικῆς Ἐφορείας, τῶν γονέων, μαθητῶν καὶ λοιπῶν κατοίκων τῆς σχολικῆς περιφερειας Ἀρωνιαδίκων προς τους ἐν Αὐστραλίᾳ ἄριστα εγκατεστημένους εὐγενεῖς δωρητάς, κληρονόμους Γεωργίου Θεοδωρου Ἀναστασοπούλου, ἀντίγραφον δὲ τοῦ παρόντος ἐπιδοθῆ εἰς τους δωρητὰς καὶ δημοσιευθῆ εν τῷ Κυθηραϊκῷ τύπῳ.

Ἐφ' ὧ συνεταγη τὸ παρον πρακτικὸν ὑπογράφεται ὡς ἕπεται:

Η ΣΧΟΛΙΚΗ ΕΦΟΡΕΙΑ

Ὁ Πρόεδρος: ΚΩΝ)ΝΟΣ ΠΑΠΑΔΟΠΟΥΛΟΣ. Ὁ ταμίας: ΜΗΝΑΣ ΜΙΑΡΟΠΟΥΛΟΣ. Ὁ Γραμματεύς: Ι. ΦΑΤΣΕΑΣ.

ΠΑΡΑΤΗΡΗΣΙΣ

Θὰ ἦτο ἀρθότερον καὶ ἀκριβέστερον τὸ πρακτικόν, ἐὰν ἀνέγραφεν τοὺς κληρονόμους Ἀναστασοπούλου ὀνομαστικῶς, ἔστω καὶ ἂν προσεκρουε εἰς τὴν μετριοφροσύνην των.

ΑΠΟΨΙΣ ΤΩΝ ΛΙΜΕΝΙΚΩΝ ΕΡΓΩΝ ΤΑ ΟΠΟΙΑ ΕΚΤΕΛΟΥΝΤΑΙ ΕΙΣ ΚΑΨΑΛΙ

Ὁ παλαιὸς μῶλος καὶ πρὸ αὐτοῦ τὸ ταχύπλουν βενζινόπλοιον τῶν δραστηριων συμπατριωτῶν μας Ἐμμανουὴλ Βέζου καὶ Γεωργίου Ξηνταράκου. Ἐντεῦθεν ἡ δραστηριότης καὶ ἡ ἐπιμονὴ ὀλίγων παραγόντων τῆς κοινότητος Κυθήρων, ἐπεξέτεινε τὸν μῶλον 90 μέτρα κατὰ μῆκος τῆς ἀκτῆς καὶ ἐπέτυχε τὸ πρῶτο πλεύρισμα. Δὲν ὑπάρχει ἀμφιβολία ὅτι τὸ Κρατικὸν ἐνδιαφέρον θὰ ἐκδηλωθῆ στοργικόν, ὥστε ἡ ὅλη προσπάθεια νὰ εὐοδωθῆ πλήρως, προς μεγίστην ἐξυπηρέτησιν τῆς νήσου.

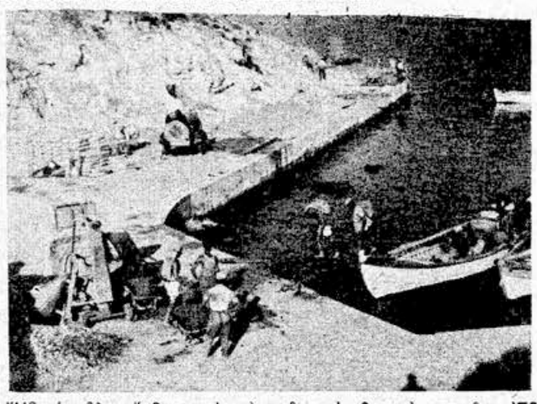

Ἤδη ὁ μῶλος ἔφθασεν εἰς τὸ πρῶτον ἐπιθυμητὸν σημεῖον. Ἐδῶ τὸ βάθος τῆς θαλάσσης εἶναι 4 μέτρα. Τὸ «Μυρτιδιώτισσα» ἐπλεύρισε ἤδη μὲ τὴν πρῶρα, τὴν 30ὴν Αὐγούστου, γεγονὸς τὸ ὁποῖον προεκάλεσε τὸν ἐνθουσιασμὸν τοῦ κοινοῦ. Εἶναι ἀνάγκη νὰ ἐπεκταθῆ ἀκόμη ὁ μῶλος κατὰ 30 ἕως 40 μέτρα ὅπου τὸ βάθος τῆς θαλάσσης φθάνει τὰ 4,5—5 μέτρα ὁπότε, τὸ κανονικὸν πλεύρισμα τοῦ πλοίου τῆς γραμμῆς θὰ γίνεται μὲ ἄνεσιν.

ΣΗΜΑΝΤΙΚΑ ΕΡΓΑ ΕΙΣ ΤΑΣ ΚΟΙΝΟΤΗΤΑΣ ΤΗΣ ΝΗΣΟΥ

Ἡ κοινότης Κοντολιανίκων, πρωτοπορουσα παντοτε εἰς ἐργα κοινης ὠφελειας, ἐξακολουθει τὰς προσπαθείας της διὰ τὴν ἐκτέλεσιν σπουδαίων ἐκπολιτιστικῶν ἔργων. Οὕτω, μερίμνῃ τοῦ Κοινοτικοῦ Συμβουλίου καὶ ὑπὸ τὴν ἐπίβλεψιν του δραστηρίου προέδρου του κ. Ἰωάννου Κ. Λουράντου, συνεχίζονται αἱ ἐργασιαι διαπλατυνσεως τοῦ κεντρικοῦ δρόμου του μεγαλυτέρου συνοικισμου της κοινότητος. Του συνοικισμοῦ Φατσαδικα. Την ὠφελιμότητα τοῦ ἔργου τούτου πολλακις εἴχομεν τονίσει, διότι εἶναι κυριολεκτικῶς ἀπαραδεκτον ἐν ᾧ χρόνῳ τὰ αὐτοκίνητα μεταβαινουν μὲ ἀνεσιν εἰς την Κομποναδα, νὰ μη δύνανται ταυτα νὰ διασχισουν τον κεντρικὸν δρομον του χωρίου. Εὐτυχως ἐπεκρατησεν ἡ λογικὴ καὶ το ἔργον συνεχίζεται μὲ τὴν οἰκονομικὴν συνορομην τοῦ Νομαρχιακου Γαμειου καὶ την ομοθυμον συμπαρασταση τῶν προοδευτικων κατοίκων.

Φυσικὰ ἐὰν κατὰ τὴν πρόοδον τῶν ἐργασιῶν ἐμφανισθῆ καὶ κανεὶς στρεψόδικος, κανεὶς ἀνοητος, χωματοφιλος ἢ ἰδιοτελης, οστις ἀρνουμενος νὰ παραχωρῆσῃ λωριδα γῆς ἀνακόψῃ το ἔργον, ἡ δοκιμασία της ὁλης ἐκπολιτιστικῆς προσπαθειας θα εἶναι προσωρινῆ. Διότι θα κινηθῆ κατὰ τὸν δυστροπούντων ἡ διαδικασία ἀπαλλοτριώσεων καὶ εἰς τὸν τυχον ἐμφανισθησόμενον ἀρνητὴν δὲν θὰ ἀπομείνῃ παρὰ ἡ ἐντροπὴ καὶ ἡ περιφρόνησις ὁλων των χωριανῶν του.

Παραλλήλως πρὸς τὴν διαπλατυνσιν του κεντρικου δρόμου του χωριου Φατσαδικα, ἐπερατωθῆ παρὰ τῆς κοινότητος καὶ αλλο ομοίως σπουδαιοτατον ἔργον. Ἡ διανοιξις τοῦ δρόμου προς Εἰκονοστασι καὶ ἐκειθεν προς τον συνοικισμὸν Κουρμουλιανικα, μέχρι τῆς γεφύρας Βαλᾶ, ἡ οποια κατεσκευασθη προ διετίας μερίμνῃ τῆς ἰδίας κοινότητος, προεδρευομενης τότε ἀπο τον προοδευτικὸν καὶ φιλόπατριν παραγοντα κ. Πέτρον Ἐ. Κασιματην. Ἀπὸ τὴν γέφυραν παρὰ τὸ Εἰκονοστάσι ἀναγκαῖον εἶναι νὰ ἐπεκταθῆ ἡ διάνοιξις της ὁδοῦ προς τὸ χωρίον Κατουνι, ὥστε να συνδεθῆ μὲ τὸν δρόμον Λειβαδίου — Κομποναδας. Ἐλπίζομεν ὅτι ἡ κοινότης Λειβαδίου ἐντὸς τῶν ὁρίων τῆς ὁποίας κεῖται ὁ ἀνωτέρω δρόμος, θὰ ἐπιτελέσῃ τὸ καθῆκον της ἔναντι τῆς ὅλης περιοχῆς. Ὁ προοδευτικος καὶ ἀκούραστος πρόεδρος κ. Πάνος Βρ. Κασιμάτης ἀποτελεῖ ἐγγύησιν ὅτι καὶ τὸ ἔργον τοῦτο θὰ ἐκτελεσθῆ ἐντὸς βραχέος χρονικοῦ διαστήματος. Τέλος εἰς τον συνοικισμὸν Τσικαλαρία, ποὺ εἶναι τὸ Κολωνάκι της κοινότητος, ἡ κοινοτικὴ δραστηριότης ἰσοπέδωσε τὸ παρὰ τὴν ἰδιοκτησίαν Ἀνδρέα Π. Λουράντου κοινοτικον οικόπεον, αποφασισμενη να ἐγκαταστῆσῃ κηπον ιαιοικης λαρας. Θα φυτευσῃ το ἀπαραιτητον πρασινον νὰ ἐγκατασταθουν κουνιες καὶ αλλα σχετικα οργανα καὶ η Ιαιοικη Χαρα θὰ λειτουργῆσῃ λιαν προσεχῶς.

ΕΙΣ ΚΑΡΑΒΑΝ, ΓΕΡΑΚΑΡΙ ΚΑΙ ΑΛΛΑΣ ΚΟΙΝΟΤΗΤΑΣ

Ὁμοίως μεγάλην δραστηριότητα ἀναπτύσσει τὸ Κοινοτικὸν Συμβούλιον Καραβᾶ μὲ ἐπι κεφαλης τον ἀκούραστον καὶ προοοευτικον προεδρον κ. Τριανταφυλλον Κορωναιον. Μὲ χρηματικην βοήθειαν ἐξ ἑκατο χιλιαδων δραχμων, τὰς ὁποιας εχορήγησε το Νομαρχιακὸν Ταμειον Ἀττικῆς συνεχίζεται ἡ κατασκευὴ ἀμαξιτῆς ὁδοῦ ἐκ του χωριου προς την παραγωγικὴν περιφερειαν Φούρνοι — Βουρλακίες. Μὲ τὴν ἐντατικὴν χρησιμοποιησιν μπολντόζας. το μεγαλύτερον μέρος του ἔργου ἐχει περατωθῆ παρὰ τὰς ἐκδηλωθείσας ἀντιδράσεις μερικων καθυστερημενων ἰδιοκτητῶν καὶ ἐντος βραχεος ἀκόμη χρονικου διαστήματος ὅλη ἡ ανωτερω παραγωγικὴ περιφερεια θὰ τυχανη μηχανικης εκμεταλλεύσεως προς ὀφελος των Καραβητων.

Ἐπίσης ἡ μικρὰ κοινότης Γερακαριου ἐπεράτωσε τὰς ἐργασιας κατασκευῆς δρομου προς την ἀγροτικὴν περιφερειαν Σκοτεινης καὶ Προβατομανδρας, μὲ την βοήθειαν τοῦ Νομαρχιακοῦ Ταμειου, το ὁποιον εχρηματοδότησε το ἔργον μὲ πεντήκοντα χιλιάδας ὀραχμάς.

Εἰς Βιαράδικα το Κοινοτικὸν Συμβούλιον μὲ ἐπὶ κεφαλῆς τον ἀκούραστον πρόεδρόν του κ. Φραγκισκον Λαζαρέτον, ἐστράφη μὲ δραστηριότητα πρὸς διάφορα ἐκπολιτιστικὰ καὶ παραγωγικὰ ἔργα καὶ ἀπέδωσε θαυμασια ἀποτελέσματα. Ἀφοῦ μερίμνῃ τῆς κοινοτικῆς ἀρχῆς καὶ χρηματοδοτοῦντος του Νομαρχιακοῦ Ταμείου, ἐγενοντο τα απαραίτητα ἔργα ὑδρομαστεύσεως εἰς τὴν βρύσην Βιαραδίκων καθὼς καὶ ἡ ἀνακαίνισις τοῦ δρόμου, ὁ ὁποιος φερει προς αὐτὴν ἐκ τοῦ χωριου, ἤρχισαν ἐργασιαι κατασκευῆς χρησιμωτατων ἀγροτικῶν δρόμων, μεταξὺ τῶν ὁποίων σπουδαιοτερος εἶναι ὁ δρόμος πρὸς Ἅγιον Βασίλειον. Εις τον δρόμον αὐτὸν καὶ παρὰ τὴν τοπωνυμίαν Κάκαβος, κατεσκευάσθη καὶ γέφυρα ἱκανοῦ πλάτους διὰ τὴν ὁλοκλήρωσιν τοῦ ἔργου, τὸ ὁποιον θὰ εἶναι χρησιμώτατον διὰ τους κατοίκους, καθ' ὅτι οἱ αὐτου θὰ ἔρχωνται καὶ εἰς Ἱαλαιοπολιν, ὁπου διατηροῦν πολλὰ καὶ ἀξιόλογα ἀγροκτήματα.

ΕΙΣ ΤΗΝ ΚΟΙΝΟΤΗΤΑ ΚΥΘΗΡΩΝ

Ἀλλὰ τὰ περισσότερα ἔργα κοινης ὠφελειας ἐκτελοῦνται εἰς την κοινότητα Κυθήρων, χαρις το μὲν εἰς τὴν κοινοτικὴν δραστηριότητα, το δὲ εἰς την προοδευτικὴν δρᾶσιν τοῦ Κυθηραϊκου Συνδεσμου, τῆς Λιμενικῆς Ἐπιτροπῆς καὶ αλλων δραστηριων παραγοντων.

Εἰς το κεφάλαιον τῆς ὁδοποιΐας, χρηματοδοτοῦντος πάντοτε του Νομαρχιακοῦ Ταμείου καὶ μὲ τὴν ἐντατικὴν χρησιμοποίησιν μπολντόζας καὶ ἄλλων ὁδοποιητικῶν μηχανημάτων ἐγενοντο ἐσχάτως δρόμοι μεγαλης παραγωγικῆς καὶ τουριστικης σημασιας. Οὕτω ἐγένετο ὡραιότατος δρόμος ἀπὸ τὸ Καψαλι πρὸς την περιφέρειαν «Ἀποκλείστρα» καθὼς καὶ ἄλλος πρὸς τον ἱερὸν ναὸν τοῦ Ἁγίου Ἰωάννου. Οἱ δρόμοι αὐτοι ἐξυπηρετοῦν παραγωγικοὺς καὶ τουριστικοὺς σκοπούς. Ἀκομη ἐξυπηρετοῦν καὶ τους ἀειθαλεῖς γεροντας, τύπου Ἀγγελου Κασιμάτη καὶ Ἐμμανουὴλ Χαρου διὰ τὰς κυνηγετικὰς ἐξορμήσεις των εἰς Ἀποκλείστραν. Εὐτυχῶς. Διότι θὰ ἐξορίζουν ἐκεῖθεν τις τρουλίδες προς την Βρουλέα, πρὸς ἄφατον ἀγαλλίασιν τοῦ φιλτάτου μας κ. Θεοδώρου Μεγαλοκονόμου τοῦ Αὐστραλέζου.

Ὁμοίως παρὰ τῆς κοινότητος Κυθήρων ἀνεκαινίσθησαν οἱ δρομοι Ὁδηγητρίας - Καλαμου καὶ Καλαμου - Βρουλεας, τῶν ὁποίων την ἀθλιαν κατασταση πολλάκις εἴχομεν ἀποπειραθῆ νὰ περιγράψωμεν, ἀνεπιτυχως ἐννοειται, ὡς μη ἐπιδεχομενην περιγραφῆς. Τώρα οἱ δρομοι αὐτοι μὲ τὴν χρησιμοποιησιν μπολντόζας καὶ τοῦ ὁδοστρωτῆρος ἀνεκαινίσθησαν ἱκανοποιητικῶς καὶ θὰ ἐξυπηρετησουν πλῆθος ἐνδιαφερομενων. Ἀπομενει ἀκόμη νὰ ἀνακαινισθῆ το ὁδικὸν τμῆμα ἀπὸ Ὁδηγητρίας εἰς Λειοαδι καὶ ἐλπίζομεν να μεριμνῆσῃ σχετικῶς ἡ κοινότης Λειβαδιου εἰς την οποιαν καὶ ἀνήκει.

Τελος φροντίδι τῆς κοινότητος Κυθηρων διανοίγεται κατ' αυτας δρομος προς την περιφερειαν καὶ τον οικισμον Σπηλιες, ἡ δε ἀποπερατωσις δεν προκειται νὰ βραδυνῆ.

Ἀλλα ἐκτος τῶν ἐργων ὁδοποιιας εἰς την κοινότητα Κυθηρων συνεχίζεται μὲ ἐντατικον ρυθμον ἡ εκτελεσις καὶ ἄλλων σημαντικῶν ἔργων. Οὕτω ἐκτὸς τῶν σπουδαιοτάτων ἔργων, τὰ ὁποῖα ἐκτελοῦνται εἰς το Καψαλι καὶ περὶ τῶν ὁποίων γραφει εἰς ἀλλην στήλην ὁ ἀγαπητὸς συμπατριώτης καὶ ἐπιλεκτος λογοτέχνης κ. Πανος Φύλλης, το κοινοτικὸν Συμβούλιον, ὑπὸ τὸν ἀκούραστον πρόεδρόν του κ. Κοσμᾶν Μαζαρακην ἀποπερατώνει κατ' αυτας το κτίριον τοῦ κοινοτικοῦ γραφείου. Τοῦτο ἐγένετο διὰ χρηματικῆς ἐνισχύσεως ἑκ πεντηκοντα χιλιάδων δραχμῶν τας οποίας ἐχορήγησεν ὁ φιλοκυθηριος ὑφυπουργος τῶν Οἰκονομικῶν κ. Δημήτριος Ἀλιπραντης. Ἐπίσης μερίμνῃ τοῦ Διοικητικοῦ Συμβουλίου του, υπὸ τὸν ἱκανώτατον καὶ δραστήριον πρόεδρον κ. Σοφοκλῆ Καλούτσην ὁ Κυθηραϊκὸς Σύνδεσμος Κυθήρων ἤρχισεν ἐργασιας ἀνεγέρσεως νέας αἰθούσης, καθ' ὅσον ἡ παλαιὰ αὕτη θουσα τοῦ Συνδέσμου κρίνεται πλέον ὡς ἀνεπαρκής.

Καὶ εἰς τὰς λοιπὰς κοινότητας της νήσου γίνονται παντοῦ εργα ἀξιόλογα, τὰ ὁποῖα θὰ προσδώσουν νέαν ὄψιν εἰς τὸ νησί μας καὶ θὰ συντελέσουν εἰς την καλυτέραν διαβίωσιν των μονίμων κατοίκων του. Ἀλλὰ περὶ ὅλων αὐτῶν εἰς το προσεχὲς φύλλον.

ΑΞΙΕΠΑΙΝΟΣ ΔΡΑΣΙΣ ΤΩΝ ΕΛΛΗΝΙΚΩΝ ΚΟΙΝΟΤΗΤΩΝ ΑΥΣΤΡΑΛΙΑΣ

Κατὰ τὰς τελευταίας γενομενας αρχαιρεσιας προς ἀναδειξιν νεου Διοικητικου Συμβουλιου της ἐν Αὐστραλίᾳ Ἑλληνορθοδοξου κοινότητος Νταμπο καὶ Περιχωρων, ἡ νεα Διοικησις της εν λόγῳ κοινότητος συνεκροτηθη ὡς ἑξῆς:

Παναγιώτης Γ. Καλουτσης, προεδρος, Παναγιώτης Σάμιος, ἀντιπροεδρος, Ἰωάννης Νταμπο, Καλλιγερος, γενικος γραμματευς, Ι εωργιος Σταθακόπουλος, ταμιας καὶ Παναγιώτης Κορωναιος, Θεοδωρος Μεγαλοκονομος, Νικολαος Ι. Σοφιος, Δημητριος Ἰσαουσης, Νικολαος Δουρης, Ι εωργιος Κουμουκελης καὶ Δημητριος Τσορτσισον, μέλη.

Ο νεον Συμβούλιον εὐθὺς μετὰ την εγκαταστασιν του ἀνεπτυξεν ἐντονον δραστηριότητα ἵνα ἀνταποκριθῆ εις τὰς πολλαπλας ἀναγκας καὶ ἀπαιτησεις του διαρκως αὐξανομένου πληθυσμοῦ ὁμογενων της περιφερειας, χάρις δε εἰς την ἐπικρατουσαν μεταξυ των μελων σύμπνοιαν αἱ μέχρι σήμερον προσπαθειαι ἀπεδωσαν λαμπρα ἀποτελεσματα. Οὕτω ἡ κοινότης Νταμπο καὶ περιχωρων, ἀπεκτησεν ὡραιότατον ναον διὰ τὰς θρησκευτικὰς ἀναγκας των χριστιανῶν. Το οἰκοδόμημα ἠγορασθη ἀντὶ σεβαστου ποσοῦ, το ὁποῖον συνελεγη δι' ἐρανων. Τὰ ἐγκαίνια θὰ γίνουν πανηγυρικῶς την 30ὴν Σεπτεμβρίου. Τον ναόν της, τοῦ ὁποίου παραθέτομεν την φωτογραφίαν, ἡ κοινότης Ντάμπο κατόπιν ἀποφάσεως τῆς πλειοψηφίας τῶν μελῶν της αφιέρωσεν εἰς την Παναγίαν την Μυρτιδιώτισσαν. Ὁ πρόεδρος της κοινότητος κ. Παναγιώτης Καλούτσης, ὁ ὁποῖος συγκαταλέγεται μεταξὺ τῶν ἀρίστων καὶ πλεον ἐνθέρμων πατριωτῶν τῆς περιφερειας, περιχαρης διὰ το μεχρι σήμερον συντελεσθεν ἔργον, ἐκφραζει καὶ ἀπο της στηλης αὐτης θερμὰς εὐχαριστίας τόσον προς τα μελη τοῦ Διοικητικοῦ Συμβουλιου ὅσον καὶ προς ἅπαντας τους ὁμογενεις της περιφερειας, οἵτινες διὰ της συνεργασίας καὶ τῆς βοηθείας των συνετέλεσαν, ὥστε ἐντὸς τόσον βραχέος χρόνου νὰ ἔχουν ἐπιτελεσθῆ ἀρκετὰ προς το συμφερον της ὁμογενείας. Ἐπὶ τούτοις ὁ κ. Καλούτσης ἐπικαλειται την ἠθικὴν καὶ ὑλικὴν συμπαραστασιν ὅλων, ἵνα ἡ κοινότης ἀποκτῆσῃ καὶ μόνιμον ἱερέα, καθὼς καὶ το ἀπαραιτητον σχολειον της διὰ την Ἑλληνοπρεπῆ διαπαιδαγώγησιν της νεας γενεᾶς.

Ἐκτὸς τῆς κοινότητος Ντάμπο καὶ Περιχώρων καὶ ἄλλαι Ἑλληνορθόδοξοι κοινότητες της Αὐστραλίας, ὁπου οἱ πρόεδροι καὶ πολλὰ ἀπὸ τὰ μέλη τῶν Διοικήσεών των συμβαίνει νὰ εἶναι Κυθήριοι, ἀναπτύσσουν σημαντικὴν δρᾶσιν ἀξίαν ἰδιαιτέρας ἐξάρσεως.

Οὕτω ἡ κοινότης Λίσμορ καὶ Περιχώρων μὲ ἐπὶ κεφαλῆς τὸν ἐκ Καραβᾶ διακεκριμένον παράγοντα καὶ ἔνθερμον πατριώτην κ. Ἀνάργυρον Κρίθαρην ἐπιτελεῖ ἔργον ἱστορικόν, κατορθώσασα νὰ διατηρῆ σχολεῖον πρὸς ἐκμάθησιν εἰς τοὺς Ἕλληνόπαιδας τῆς Ἑλληνικῆς γλώσσης καὶ διὰ τῶν συγκεντρώσεων καὶ τῶν ἑορτῶν, τὰς ὁποίας συχνὰ ὀργανώνει νὰ τηρῆσῃ κανεὶς μὲ τὰς Ἑλληνικὰς κοινότητας Ὄλμπορυ, ὅπου προεδρεύει ὁ ἐπίλεκτος συμπατριώτης κ. Παναγιώτης Δ. Κομηνός, ἐκ τοῦ χωρίου Γουδιανικα την κοινότητα Χόμπαρτ Τασμανιας προεδρευομένην ἀπὸ τὸν ἀνεκτίμητον συμπατριώτην κ. Ζαχαρίαν Ἀναρ. Πανάρετον ἐκ Ποταμοῦ, μὲ τὴν κοινότητα Γούλογκογκ μὲ ἐπὶ κεφαλῆς τὸν διακεκριμένον συμπατριωτὴν κ. Θεοδωρον Πασχαλην ἐξ Ἀρωνιαδίκων καὶ Ι κούλμπουρν ὁπου ἡ κοινότης προεδρευομενη ἀπὸ τὸν ἔνθερμον καὶ προοδευτικώτατον συμπατριωτὴν κ. Παναγιωτην Ζαντιωτην, επιτελεῖ θαυμασιον ἔργον προς το συμφέρον τῶν ὁμογενῶν.

Προς ὅλους τους ἀνωτέρω ἐν θέρμους πατριώτας ὀφείλονται συγχαρητήρια δι' ὅσα ἀγωνίζονται προς διατήρησιν του ἐν εν Αυστραλια Ἑλληνισμου