ΑΘΗΝΑΙ
15 Ἰουνίου 1957
ΠΕΡΙΟΔΟΣ Β'.
Ἔτος 20ον - Ἀριθ. 201

# ΚΥΘΗΡΑΪΚΗ ΔΡΑΣΙΣ

ΑΝΕΞΑΡΤΗΤΟΣ ΕΦΗΜΕΡΙΣ - ΟΡΓΑΝΟΝ ΤΟΥ ΚΥΘΗΡΑΪΚΟΥ ΛΑΟΥ

ΙΔΙΟΚΤΗΤΗΣ - ΔΙΕΥΘΥΝΤΗΣ
ΙΩΑΝΝΗΣ Σ. ΚΑΣΙΜΑΤΗΣ
Ἀκαδημίας 71β — Τηλέφ. 25-166
ΑΘΗΝΑΙ
ΔΙΑΧΕΙΡΙΣΤΗΣ
Ν. ΖΑΝΤΙΩΤΗΣ
Γ' Σεπτεμβρίου 16

## ΕΠΕΙΤΑ ΑΠΟ ΑΚΑΤΑΒΛΗΤΟΝ ΑΓΩΝΑ ΕΝΟΣ ΑΔΑΜΑΣΤΟΥ ΛΑΟΥ ΕΠΕΤΕΥΧΘΗ Η ΕΝΩΣΙΣ ΜΕ ΤΗΝ ΕΛΛΑΔΑ ΤΩΝ ΙΟΝΙΩΝ ΝΗΣΩΝ

### Ο ΛΟΓΟΣ ΤΟΥ ΥΠΟΥΡΓΟΥ κ. ΓΡ. ΚΑΣΙΜΑΤΗ ΕΙΣ ΤΗΝ ΤΕΛΕΤΗΝ ΤΟΥ "ΠΑΡΝΑΣΣΟΥ,,

Ὁ λόγος τὸν ὁποῖον ἐξεφώνησεν ὁ συμπατριώτης ὑπουργὸς κ. Γρ. Κασιμάτης, κατὰ τὴν διεξαχθεῖσαν εἰς τὸν «Παρνασσὸν» τελετήν, ἐπὶ τῇ ἐπετείῳ τῆς Ἑνώσεως τῆς Ἑπτανήσου μὲ τὴν Ἑλλάδα ἔχει ὡς ἑξῆς:

Μακαριώτατε, Κύριοι καὶ Κυρίαι,

Λέγει τὸ χρονικόν: «Ἀνέτειλε τέλος ἡ ἱστορικὴ ἡμέρα τῆς 21 Μαΐου 1864 καθ' ἣν συνετελέσθη ὁ θρίαμβος τῆς ἐθνικῆς ἰδέας τῆς πολυποθήτου ἑνώσεως τῶν Ἰονίων νήσων μετὰ τῆς Ἑλλάδος, ὁ Ἄγγλος ἁρμοστὴς σὲρ Χένρυ Στόρξ μετὰ τοῦ ἐκτάκτου ἀπεσταλμένου τῆς ἑλληνικῆς κυβερνήσεως Θρασυβούλου Ζαΐμη, κατῆλθον παρὰ τὴν τάφρον τῆς Ἀκροπόλεως τῆς Κερκύρας ἔνθα φρουρὰ ἐξ Ἄγγλων καὶ Ἑλλήνων στρατιωτῶν ἀπένειμεν αὐτοῖς τὰς νενομισμένας τιμάς. Ἐκεῖ ὁ ἁρμοστὴς ἀποχαιρετήσας τὸν ἔκτακτον τῆς Ἑλλάδος ἀπεσταλμένον, ἐπεβιβάσθη τῆς ἀγγλικῆς ναυαρχίδος. Καταβιβασθείσης συγχρόνως ἀπὸ τοῦ Φρουρίου τῆς ἀγγλικῆς σημαίας, ἀνυψώθη ἐπὶ τῆς Ἀκροπόλεως ἡ κυανόλευκος Ἑλληνική, τοῦ φρουρίου καὶ τῆς ἀγγλικῆς ναυαρχίδος ἀντιχαιρετισθείσης διὰ κανονιοβολισμῶν ἐνῷ ἐξ ἄλλου ὁ λαὸς ἀνεφήμει».

Συμπληρώνονται σήμερα ἀκριβῶς 93 χρόνια ἀπὸ τότε. Καὶ καθ' ὅλον αὐτὸ τὸ διάστημα τῶν 93 ἐτῶν, ὁ ἑλληνισμὸς ἐκράτησε ἀπὸ τὴν ἱστορίαν τῆς ἀγγλοκρατίας εἰς τὴν Ἑπτάνησον μόνον αὐτὴν τὴν χαρμόσυνην ἡμέραν, τῆς ἑνώσεως. Αὐτὴν ἑορτάζομεν καὶ σήμερον οἱ Ἑπτανήσιοι καὶ ὅλοι οἱ Ἕλληνες. Τὴν ἐκράτησε μὲ τὴν ἰδέαν ὅτι ἡ Μεγάλη Βρεταννία ἐδώρησε τὴν Ἑπτάνησον εἰς τὴν Ἑλλάδα. Ἀλλοίμονον, ὅμως, ἂν ὅλαι αἱ δωρεαὶ ἔχουν τὴν ἰδίαν προπαρασκευήν. Δὲν εἶναι βέβαια ἡ δοθεῖσα αὐτὴ δωρεὰ τὸ μόνον ψεῦδος ποὺ ἀπαντᾶ εἰς τὴν ἱστορίαν. Πολλὲς φορὲς ἡ ἱστορικὴ ἀλήθεια κάμπτεται ἐμπρὸς εἰς τὸ πολιτικὸν συμφέρον τῶν λαῶν. Διότι ἐὰν ἡ ἱστορικὴ ἀλήθεια ἀνεζητεῖτο πάντοτε μέχρι τὸ βάθος της, δὲν θὰ ὑπῆρχε ἴσως διεθνὴς ζωή. Εἶναι τόσα τὰ ἐγκλήματα ποὺ ἔχουν γίνει ἀπὸ τοὺς μεγάλους, «ὥστε νὰ δικαιολογοῦν κάθε πικρίαν καὶ κάθε μῖσος τῶν μικρῶν. Ἀλλὰ ἐὰν εἶναι ἀνάγκη, χάριν τοῦ μέλλοντος, νὰ ὡραιοποιῆται τὸ παρελθὸν καὶ νὰ τονίζωνται μόνον αἱ καλαί του πτυχαί, εἶναι ἐπίσης ἀπαραίτητον ἀπὸ καιροῦ εἰς καιρὸν νὰ ἀνασύρεται ὁ πέπλος, νὰ ἀνιχνῆτῆται αἱ σκοτειναὶ πτυχαί, διὰ νὰ συντίθεται τὸ «ὄν» μὲ τὸ «δέον», τὸ παρελθὸν μὲ τὸ παρὸν καὶ διὰ νὰ ἀντλοῦνται ἀπὸ τὰ σκοτεινὰ περασμένα διδάγματα διὰ τὸ παρὸν καὶ διὰ τὸ μέλλον. Καὶ ἐὰν εἶναι μιὰ στιγμὴ ποὺ ὁ ἑλληνισμὸς ἔχει ἀνάγκην ἀπὸ τέτοια διδάγματα διὰ νὰ χαλυβδωθῇ εἰς τὴν πίστιν του καὶ νὰ ἐμμείνῃ εἰς τὴν καρτερίαν του, διότι ἀνάλογα προβλήματα τὸν ἀπασχολοῦν μὲ τὰ προβλήματα ποὺ ἀντιμετώπιζε κατὰ τὴν περίοδον ἐκείνην, ἡ στιγμὴ αὐτὴ εἶναι ἡ σημερινή. Ὁ ἑλληνισμὸς μὲ τὰς ἐξορμήσεις καὶ τὰς ὑποχωρήσεις του, παρέμεινε σταθερὸς εἰς τὴν ἰδέαν του τὴν ἁπλήν, τὴν δικαίαν, τὴν καθαρὰν νὰ ἑνώσῃ ὑπὸ τὸ σκῆπτρον ἑνὸς ἐλευθέρου κράτους ὅλας τὰς διεσπαρμένας περιοχάς του. Μία ἀπὸ τὰς πτυχὰς τῆς ἰδέας αὐτῆς ἦτο τότε ἡ ἀπελευθέρωσις τῆς Ἑπτανήσου. Ἄλλη πτυχή, ἡ σημερινή, εἶναι ἡ ἀπελευθέρωσις τῆς Κύπρου. Ἕνωσιν ἐζήτει τότε ὁ ἑπτανησιακὸς λαός. Καὶ ἡ ἕνωσις ἐπετεύχθη ἀφοῦ συνεκλήθη εἰδικῶς ἐκλεγείσα ἡ 13η Ἰόνιος Βουλὴ καὶ ἐψήφισε τὴν ἕνωσιν μὲ τὴν Ἑλλάδα. Ἕνωσιν ζητεῖ σήμερα ὁ Κυπριακὸς λαός καὶ ἡ Ἑλλὰς πιστὴ εἰς τὰς παραδόσεις της ζητεῖ νὰ δοθῇ εἰς αὐτὸν ἡ εὐκαιρία νὰ ἀποφανθῇ περὶ τοῦ μέλλοντός του. Ἡ Ἑλλὰς ὅπως καὶ ὅταν ἡ Ἑπτάνησος ἐψήφιζε τὴν ἕνωσιν θὰ ἐδέχετο καὶ οἱανδήποτε ἄλλην ἀπόφασιν τοῦ Ἑπτανησιακοῦ λαοῦ ἔστω καὶ ἐὰν ἡ ἀπόφασις αὕτη ἦτο δυσμενὴς διὰ τὴν ἕνωσιν, κατὰ τὸν ἴδιον τρόπον καὶ σήμερον θὰ δεχθῇ οἱανδήποτε ἀπόφασιν τοῦ Κυπριακοῦ λαοῦ. (Εἶναι λοιπὸν περιττὸν τὸ παίξιμο μὲ τὰ λόγια. Ἡ Ἑλλὰς καὶ τότε καὶ σήμερον καὶ πάντοτε δὲν ἤθελε κανένα νὰ προσαρτήσῃ διὰ τῆς βίας. Καὶ τότε καὶ σήμερα ἤθελε ἐλεύθερους ἀνθρώπους νὰ ἀποφασίσουν περὶ τῆς τύχης των καὶ ἂν ἡ ἀπόφασις αὕτη ἦτο ἡ ἕνωσις μὲ τὴν Ἑλλάδα θὰ τὴν ἐδέχετο μετὰ χαρᾶς, ὅπως ὅμως θὰ ἐδέχετο καὶ ὁποιανδήποτε ἄλλην ἀπόφασιν).

Ὁ ἐπίλεκτος Κυθήριος, ὑπουργὸς ἄνευ χαρτοφυλακίου κ. Γρηγ. Κασιμάτης, ἐνῶ ἐκφωνεῖ τὸν ἐμπεριστατωμένον λόγον του εἰς τὸν «Παρνασσόν» κατὰ τὴν τελετὴν ἐπὶ τῇ Ἐπετείῳ τῆς Ἑνώσεως τῆς Ἑπτανήσου μὲ τὴν Ἑλλάδα.

### Η ΕΝΩΣΙΣ ΑΠΟΤΕΛΕΣΜΑ 40ΕΤΟΥΣ ΑΓΩΝΟΣ

Εἶπα ὅτι ἡ ἕνωσις δὲν ἀπετέλεσε δωρεὰν διὰ τὴν Ἑλλάδα, διότι ἦτο ἀποτέλεσμα ἑνὸς μακροῦ, τεσσαρακονταετοῦς ἀγῶνος, τὸν ὁποῖον ἔκαμε ὁ ἑπτανησιακὸς λαὸς κατὰ τῆς ἀγγλικῆς «προστασίας». Ὀλίγους μῆνας πρὶν ἀπὸ τὴν ἕνωσιν, πρὶν ἀπὸ τὸν Ὀκτώβριον τοῦ 1862 ὅταν ἀπεφασίσθη ἡ κατ' ἀρχὴν ἕνωσις, εἰς τὴν ἀρχὴν τῆς 12ης Βουλῆς τῆς κατὰ σειρὰν προτελευταίας, ἀλλὰ οὐσιαστικῶς τελευταίας Βουλῆς τοῦ ἀνεξαρτήτου Ἰονίου Κράτους, διότι ἡ 13η Βουλὴ ἐξελέγη μὲ μόνον σκοπὸν νὰ ψηφίσῃ ἐπὶ τῆς ἑνώσεως, ὅταν τὸ Προεδρεῖον τῆς Βουλῆς ἐπέδιδε εἰς τὸν Ἄγγλον Ἁρμοστὴν τὴν ἀπάντησιν εἰς τὸν λόγον μὲ τὸν ὁποῖον ἐκήρυξεν οὗτος τὴν ἔναρξιν τῶν ἐργασιῶν της, ὁ Κωνστ. Λομβάρδος ὁμιλῶν ἐξ ὀνόματος τοῦ Προεδρείου, ἔλεγεν: «Τὰ ζεινὰ τοῦ Ἰονίου ὁσημέραι κορυφοῦνται, οὐδ' ἄλλην πηγὴν ἔχουσιν ἢ τὸ ἀνέκαθεν τῆς Προστασίας σύστημα πρὸς ἐξευθένωσιν τῆς ἀνεξαρτησίας τοῦ Ἰονίου λαοῦ. Ἡ «Προστασία» συνεκέντρωσεν εἰς ἑαυτὴν πάσας τὰς ἐξουσίας, ἐματαίωσε τὴν ἐνέργειαν τοῦ ἰθαγενοῦς στοιχείου, παρηγκώνισε πᾶν ὅτι ἠδύνατο νὰ συντελέσῃ εἰς τὴν ἠθικὴν καὶ ὑλικὴν αὐτοῦ πρόοδον. Ἡ αὐθαιρεσία κατέστη ὁ γνώμων τῆς κυβερνήσεως. Ἡ ἔκφρασις τοῦ φρονήματος κατεστάλη καὶ ἀπηνῶς ἐτιμωρήθη. Ἡ ἀτομικὴ ἐλευθερία παρεβιάσθη. Ἡ 12η Βουλὴ ἐπαναλαμβάνει ἔτι ὁ Ἰόνιος λαός πᾶσαν ἐκ τῆς προστασίας ἐλπίδα βελτιώσεως ἤδη ἀπέβαλε καὶ ἐνόσῳ κρατεῖται κεχωρισμένος τῆς ἐλευθέρας Ἑλλάδος, μὴ ἐχούσης πλέον λόγον παρατάσεως τῆς ἀγγλικῆς προστασίας ἐν Ἑπτανήσῳ, διηνεκῶς θὰ ἀτενίζῃ πρὸς τὸ κέντρον αὐτὸ τοῦ ἑλληνισμοῦ, ἐν οἱαδήποτε καταστάσει. Ἡ ἀντιπροσωπεία τοῦ Ἰονίου λαοῦ θέλει προσφύγῃ εἰς πάντα τὰ θεμιτὰ καὶ νόμιμα μέσα ὅπως ἐπιτευχθῇ ἡ ἀμετάθετος βούλησις τοῦ λαοῦ ὑπὲρ τῆς ἐθνικῆς ἀποκαταστάσεως».

Ἀλλ' ὁ Γραμματεὺς τῆς Γερουσίας ἀνέγνωσε τὴν ἔγγραφον ἀπάντησιν τοῦ Ἄγγλου Ἁρμοστοῦ: «Διαφωνῶ, ἔλεγεν ἐκεῖνος, καθ' ὅλου πρὸς ἣν ποιεῖσθε ἔκθεσιν τῆς καταστάσεως τοῦ Ἰονίου Κράτους. Ὡς πρὸς τὸ ζήτημα δὲ τῆς ἑνώσεως, τοῦτο πλέον ἐξηντλήθη. Τὸ μόνο νόμιμον μέσον ὅπερ ὑπελείπετο, ἡ πρὸς τὴν Ἀνασσαν ἀναφορά, ἔτυχεν ἤδη ὁριστικῶς ἀποφατικῆς ἀπαντήσεως. Τὰ δικαιώματα δὲ αὐτῆς ἡ Προστασία θέλει διατηρήσει ἀλώβητα καὶ εὐκταῖον ὅπως ἡ Βουλή, ἐπιλαμβανομένη τῶν ἀληθῶν αὐτῆς καθηκόντων, προνοήσῃ ὑπὲρ τῆς χώρας δι' εὐεργετικῶν νομοθετημάτων».

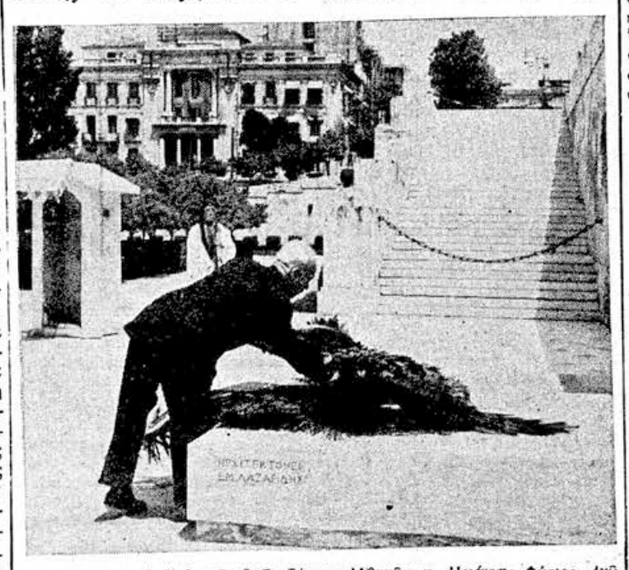

Ὁ πρόεδρος τοῦ Κυθηραϊκοῦ Συνδέσμου Ἀθηνῶν κ. Ἰωάννης Φώτιος, ἐνῶ καταθέτει στέφανον ἐκ μέρους τῶν Ἑπτανησιακῶν Σωματείων Ἀθηνῶν — Πειραιῶς, εἰς τὸ Μνημεῖον τοῦ Ἀγνώστου Στρατιώτου, κατὰ τὴν ἐπέτειον τῆς Ἑνώσεως τῶν Ἰονίων Νήσων μὲ τὴν Ἑλλάδα.

### ΔΙΠΛΟΥΝ ΔΙΔΑΓΜΑ

Ταῦτα ἐλέγοντο τὸν Μάρτιον τοῦ 1862. Τὸν Ὀκτώβριον τοῦ ἰδίου ἔτους ἡ Μεγάλη Βρεταννία ἠναγκάζετο νὰ «δωρήσῃ» τὴν Ἑπτάνησον εἰς τὴν Ἑλλάδα. Τὸ δίδαγμα εἶναι μέγα. Εἶναι διπλοῦν. Εἶναι πρῶτον ἐκεῖνο ποὺ πηγάζει ἀπὸ τὴν διαπίστωσιν ὅτι οὐδὲν πρέπει νὰ ἀπελπίζεται ἕνας λαός, μαχόμενος διὰ τὴν ἐλευθεριαν του ἀπὸ τὰς ἀρνητικὰς δηλώσεις τῶν δυναστῶν του. ΟΛΙΓΟΙ ΜΗΝΕΣ ΑΡΚΟΥΝ ΠΟΛΛΑΚΙΣ ΔΙΑ ΝΑ ΜΕΤΑΒΛΗΘΟΥΝ ΑΙ ΔΗΛΩΣΕΙΣ ΑΥΤΑΙ ΕΙΣ ΑΧΡΗΣΤΑ ΡΑΚΗ. Τὸ δεύτερον δίδαγμα ποὺ πηγάζει ἀπὸ αὐτὴν τὴν μικρὰν ἱστορίαν εἶναι ὅτι κάτι ἐμεσολάβησε, τὸ ὁποῖον ἐξηνάγκασε τὴν Μεγάλην Βρεταννίαν εἰς τὴν «δωρεάν». Τί ἐμεσολάβησε; Ἐμεσολάβησε πρῶτον ἡ ἐκτράχυνσις τῆς καταστάσεως εἰς τὴν Ἑπτάνησον. Ἤδη εἰς τὸ κέντρον τῆς προστάτιδος Δυνάμεως, εἰς τὴν ἀγγλικὴν πρωτεύουσαν, εἶχε ἀρχισει νὰ γίνεται ἀντιληπτὸν ὅτι ἡ διατήρησις τοῦ καθεστῶτος εἰς τὴν Ἑπτάνησον δὲν ἦτο δυνατὸν νὰ κρατήσῃ πολύ. Ἔγινε ἐκεῖνο τὸ ὁποῖον εἰς ἄλλην εὐκαιρίαν εἶπα ἀναφερόμενος εἰς τὴν σύγχρονον κατάστασιν, εἶχε δηλαδὴ ἀρχίσει νὰ κινῆται ἡ ψυχολογικὴ διαδικασία τῆς ἐγκαταλείψεως, ἐκείνη ἡ ὁποία ἀναγκάζει πολλάκις τὰ κράτη νὰ μεταβάλλουν πολιτικήν, καὶ βλέπομεν καθημερινῶς τὴν μεταβολὴν αὐτὴν τῆς πολιτικῆς των, ὄχι μόνον εἰς τὰ ζητήματα τὰ ἀποικιακά, ἀλλὰ καὶ εἰς ἄλλα μεγάλα ζητήματα. Τί ἄλλο εἶναι ἡ τελευταία δραματικὴ ὑποχώρησις τῆς ἰδίας Μεγάλης Δυνάμεως ἐνώπιον τοῦ προβλήματος τῆς διώρυγος τοῦ Σουέζ; Τὸ δεύτερον γεγονὸς ποὺ ἐμεσολάβησεν ἦτο ἡ ἐν Ἑλλάδι μεταπολίτευσις. Ἡ ἔξωσις τοῦ Ὄθωνος εἰς τὴν ὁποίαν δὲν συνετέλεσε ὀλίγον ἡ Μεγ. Βρεταννία, λόγῳ τῆς σαφοῦς στροφῆς τοῦ Βασιλέως ἐκείνου πρὸς τὴν Ρωσικὴν πολιτικήν.

(Συνέχεια εἰς τὴν 3ην σελ.)

Στιγμιότυπον ἀπὸ τὸν ἑορτασμὸν εἰς τὸν «Παρνασσόν», ἐνῶ ὁμιλεῖ ὁ Πρόεδρος τοῦ Κυθηραϊκοῦ Συνδέσμου κ. Ἰωάννης Φώτιος. Δεξιά, δαικρίνεται ὁ Ἐθνάρχης Κύπρου Μακάριος, ὅστις ἐτίμησε μὲ τὴν παρουσίαν του τὴν τελετήν.

## Ο ΕΤΗΣΙΟΣ ΧΟΡΟΣ ΤΗΣ ΚΥΘΗΡΑΪΚΗΣ ΑΔΕΛΦΟΤΗΤΟΣ ΣΥΔΝΕΥ

ΣΥΔΝΕΥ· Αὐστραλίας Μαΐος 1957 (Τοῦ ἀνταποκριτοῦ μας). Μὲ μεγάλην ἐπιτυχίαν διεξήχθη εἰς τὴν πόλιν μας ὁ καθιερωμένος ἐπίσημος χορὸς τῆς Κυθηραϊκῆς Ἀδελφότητος, ποὺ συγκεντρώνει πάντοτε πλῆθος Κυθηρίων, ἀπὸ ὅλας τὰς πόλεις τῆς Αὐστραλίας. Ὁ χορὸς ἔγινε εἰς τὴν γνωστὴν αἰθουσαν «Ἰροκοαντηρο» ἱκανὴν νὰ χωρέσουν ἐντὸς αὐτῆς περισσότερα ἀπὸ δύο χιλιάδες πρόσωπα. Τὸ Διοικητικὸν Συμβούλιον τῆς Ἀδελφότητος καὶ ἡ προς τουτο συγκροτησεισα οργανωτικὴ Ἐπιτροπη, κατεβαλον κασθε προσπάθειαν διὰ νὰ παρουσιασουν μίαν χοροεσπερίδα ἀρτίαν ἀπὸ παντὸς ἀπόψεως καὶ νὰ χαρίσουν εἰς τοὺς συμπατριώτας μιαν ἀλησμόνητον ἡδονὴν. Ὡς εἶναι καθιερωμεναν κατὰ τὸν ἐπίσημον αὐτὸν χορὸν, ἀναδεικνύεται καὶ ἡ βασίλισσα τῆς καλλονῆς, διὰ διαγωνισμοῦ μεταξὺ των ὡραιοτιῶν τῆς ἐντεῦθα Κυθηραϊκῆς παροικίας.

Ὁ χορὸς ἤνοιξεν τὴν 9ην βραδυνὴν ὥραν μὲ τὸν πατροπαράδοτον «Μπουρδάρη», τὸν ὁποῖον ἐχόρευσαν μὲ περισσὴν χάριν εἰκοσι σπαλετοφόροι δεσποινίδες μὲ ἐπικεφαλῆς τὸν νεαρὸν συμπατριώτην κ. Δημήτριον Α. Μαυρομμάτην, ὁ ὁποῖος ἐφερε στολὴν Ὑδρακας· Ἐπηκολούθησαν διαφοροι ἑλληνικοὶ καὶ εὐρωπαϊκοὶ χοροὶ καὶ ἡ διασκέδασις ἐσυνεχίσθη μὲ πολὺ κέφι πέραν τοῦ μεσονυκτίου. Τὴν ἐνδεκάτην ὥραν ὑπὸ τὰ παταγῶδη χειροκροτήματα τῶν παρισταμένων, ἐγένετο ἡ ἀνακήρυξις καὶ ἡ στέψις ὡς βασιλίσσης, τῆς ὡραίας δεσποινίδος Κούλας Σταμάτη Μαρσέλλου, ἡ ὁποία ἐπεκράτησεν εἰς τὸν σχετικὸν διαγωνισμὸν. Τόσον εἰς τὴν ἀνακηρυχθεῖσαν βασίλισσαν, ὅσον καὶ εἰς τὰ λοιπὰ κορίτσια τὰ ὁποῖα ἔλαβον μέρος εἰς τὸν διαγωνισμὸν καλλονῆς, ἐδόθησαν παρὰ τῆς Ἀδελφότητος διάφορα ἀνάμνηστικὰ δῶρα·

Ἀκολούθως εἰς τὴν αἴθουσαν τοῦ χοροῦ διεξήχθη μία λίαν συγκινητικὴ σκηνή. Ἐπὶ τῇ συμπληρώσει 36 ἐτῶν ἀπὸ τῆς ἱδρύσεως τῆς Ἀδελφότητος, τὸ διοικητικὸν συμβούλιον αὐτῆς, ἔσχε τὴν φαεινὴν ἀπόφασιν ὅπως ἀποδώσῃ τὸν προσήκοντα φόρον εὐγνωμοσύνης πρὸς τὸν ἱδρυτὴν αὐτῆς, ἀείμνηστον καὶ ἀλησμόνητον συμπατριώτην Κοσμᾶν Ἰακώβου Κασιμάτην. Πρὸς τοῦτο ἀφοῦ ἡ τούρτα τῆς Ἀδελφότητος μὲ ἀνημμένα ἐπ' αὐτῆς 36 κηρία ἐτοποθετήθη εἰς τὸ κέντρον τῆς αἰθούσης, ὁ πρόεδρος κ. Παναγιώτης Ἀρώνης ἔπλεξεν δι' ὀλίγων συγκινητικῶν ἐκφράσεων τὸ ἐγκώμιον τοῦ πρώτου ἱδρυτοῦ καὶ ἐκάλεσεν τὸν υἱὸν αὐτοῦ κ. Ἰάκωβον Κοσμᾶ Κασιμάτην νὰ κόψῃ τὴν τούρταν. Ὁ κ. Ἰάκωβος Κοσμᾶ Κασιμάτης ὁ ὁποῖος, λόγῳ τοῦ λαμπροῦ ἤθους καὶ τῶν ἀγνῶν αἰσθημάτων του εἶναι πράγματι ὁ ἄξιος διάδοχος τοῦ ἀλησμονήτου πατρός του, ἐξετέλεσεν τὸ ἀνατεθὲν εἰς αὐτὸν καθῆκον μὲ συγκίνησιν μόλις συγκρατουμένην. Ἀλλὰ καὶ ὁλόκληρον τὸ πλῆθος παρηκολούθη τὴν σκηνὴν μὲ δάκρυα συγκινήσεως.

Περὶ τὸ μεσανύκτιον ἐγένετο ἡ κλήρωσις τοῦ λαχείου τὸ ὁποῖον εἶχε βαρύτιμα ἀντικείμενα. Τὸν πρῶτον ἀριθμὸν ἐκέρδισεν ὁ γνωστὸς διὰ τὰ μεγάλα καὶ εὐγενῆ του αἰσθήματα συμπατριώτης μεγαλοκτηματίας κ. Νικόλαος Παν. Λουράνδος μὲ ἀντικείμενον ἕνα δέκτην τηλεοράσεως· Ἀξιόλογα ἀντικείμενα ἐκέρδισαν ἐπίσης ὁ κ. Ἐλευθέριος Ἰ. Φατσέας καὶ ἡ κυρία Εἰρήνη Καλλιγέρη.

Τὸν ἐφετεινὸν χαρὸν τῆς Ἀδελφότητός μας ἐτίμησεν διὰ τῆς παρουσίας του ὁ γνωστὸς καλλιτέχνης τοῦ τραγουδιοῦ κ. Νίκος Γούναρης ἐξ Ἀθηνῶν, ὅστις συνέπεσε νὰ εὑρίσκεται τὰς ἡμέρας αὐτὰς εἰς τὴν Αὐστραλίαν· Ἐξ μερικὰ ἀπὸ τὰ διαλείμματα τοῦ χαροῦ ὁ κ. Γούναρης ἐτραγούδησε μὲ πολὺ κέφι προκαλέσας τὸν ἐνθουσιασμὸν τοῦ πλήθους. Ἐπίσης ἐτραγούδησαν χειροκροτηθέντες θερμότατα ὁ κ. Ἰωάννης Φρυλίγκος καὶ ἡ δεσποινὶς Ἑλένη Ζερεφοῦ. Τὰ κορίτσια ποὺ μὲ τὴν τοπικὴν ἐνδυμασίαν τοῦ σπαλέτου ἐσκόρπισαν τόσον κέφι καὶ τόσην εὐθυμίαν εἰς τὸν χορὸν ἦσαν τὰ ἑξῆς: Κούλα Στ. Μαρσέλλου, Ἑλένη Σπύρου Βλαντῆ, Τίτσα Α. Μελιττᾶ, Καίτη Α. Μελιττᾶ, Ἄννα Θεοδώρου Κασιμάτη, Νίνα Φαρδούλη, Γεωργία Ραΐση, Ἑλένη Ζερεφοῦ, Κυράνη Καρύδη, Εἰρήνη Γ. Ζαντιώτη Καίτη Π Πρινέα, Φανὴ Ἐμμ. Λεοντσίνη, Σταματία Ζαντιώτη, Ταΐσία Κοσμᾶ Ζαγλανίκη, Μαρία Κασιμάτη, Ἑλένη Φαρδούλη, Κατίνα Ἀνδρικοπούλου, καὶ Κατίνα Καρύδη.

Τὴν ὀργανωτικὴν ἐπιτροπὴν τοῦ χοροῦ ἀπετέλεσαν οἱ ἑξῆς: Πολυχρόνης Καλοπαίδης, Ἐλευθέριος Ἰ. Φατσέας, Γεώργιος Ζαντιώτης, Γεώργιος Ἰ. Κοντολέων, Θεόδωρος Πανάρετος, Φωτεινὴ Στ. Μαρσέλλου, κυρία Ἐμμ. Ἀλφιέρη, κυρία Γεωργίου Ζαντιώτη κυρία Κοσμᾶ Καραβουσάνου καὶ δεσποινὶς Κατίνα Γ. Καβαλλίνη· Ἡ ἀνωτέρω ἐπιτροπὴ μετὰ τοῦ προέδρου τοῦ Διοικητικοῦ Συμβουλίου τῆς Ἀδελφότητος κατέβαλαν κάθε προσπάθειαν καὶ ἐτέτυχε νὰ παρουσιάσῃ τὴν χοροεσπερίδα ἀρτίαν ἀπὸ πάσης ἀπόψεως. Πάντες εἶναι ἄξιοι θερμῶν συγχαρητηρίων.

Παριστάμενοι τοῦ προέδρου κ. Παναγ. Ε. Ἀρώνη καὶ τῶν σπαλετοφόρων δεσποινίδων Μαρίας Σταματίου Μαρσέλλου καὶ Τίτσας Ἀνδρέου Μελιττᾶ, ὁ υἱὸς τοῦ ἱδρυτοῦ κύριος Ἰάκωβος Κοσμᾶ Κασιμάτης κόπτει τὴν τούρταν τῆς Κυθηραϊκῆς Ἀδελφότητος Σύδνεϋ ἐπὶ τῇ συμπληρώσει 36 ἐτῶν ἀπὸ τῆς ἱδρύσεώς της.

## Ο ΠΑΤΡΙΑΡΧΗΣ ΙΕΡΟΣΟΛΥΜΩΝ ΑΠΕΝΕΙΜΕ ΧΡΥΣΟΥΝ ΜΕΤΑΛΛΙΟΝ ΕΙΣ ΤΟΝ ΑΡΧΙΜ. ΓΑΒΡΙΗΛ ΚΑΛΟΚΑΙΡΙΝΟΝ

Εἰς τὸν ἐπίλεκτον συμπατριώτην κληρικὸν καὶ πρόεδρον τῆς Ἐρανικῆς Ἐπιτροπῆς τῶν Ἔργων Ἀναδημιουργίας τῆς νήσου Πανοσιολογιώτατον Ἀρχιμανδρίτην Γαβριὴλ Καλοκαιρινὸν ἀπενεμήθη ὑπὸ τοῦ Παναγιωτάτου Πατριάρχου Ἱεροσολύμων Βενεδίκτου Α', χρυσοῦν μετάλλιον. Ἡ ἐπίδοσις τοῦ μεταλλίου ἔγινεν εἰς εἰδικὴν τελετήν, εἰς τὰ ἐν Ἀθήναις γραφεῖα τῆς Ἐξαρχίας τοῦ Παναγίου Τάφου, ὑπὸ τοῦ Ἐξάρχου πανοσ. Ἀνατολίου Γεωργιάδου.

Εἰς τὸ συνοδεῦον τὸ μετάλλιον δίπλωμα ἀναγράφονται τὰ ἑξῆς: «.. Τιμῶντες κατ' ἀξίαν τὴν πρὸς τὸν Πανάγιον Τάφον τοῦ Σωτῆρος ἡμῶν Χριστοῦ καὶ τὸ Πατριαρχεῖον Ἱεροσολύμων ἀφοσίωσιν καὶ εὐσέβειαν τοῦ Ὁσιολογιωτάτου Ἀρχιμανδρίτου κ. Γαβριὴλ Καλοκαιρινοῦ ἀπονέμομεν αὐτῷ τὸ ἱδρυθὲν ἐπὶ τῷ ἑορτασμῷ τῆς 1500ης ἐπετείου αὐτοῦ «Χρυσοῦν Μετάλλιον τῆς Μητρὸς τῶν Ἐκκλησιῶν ὅπερ δικαιοῦται φέρειν ἐπὶ τοῦ στήθους ἀνηρτημένον».

Πρέπει νὰ ἀναφερθῇ ὅτι κατὰ τὸ 1955 ἀπενεμήθη εἰς τὸν πανοσ. ἀρχιμανδρίτην κ. Γαβριὴλ Καλοκαιρινόν, παράσημον τῶν Ἁγίων Ἀποστόλων Πέτρου καὶ Παύλου ἱδρυτῶν τοῦ Πατριαρχικοῦ θρόνου τῆς πρεσβυγενοῦς Ἐκκλησίας Ἀντιοχείας καὶ πάσης Ἀνατολῆς τῆς κατηγορίας «Κομμάνδωρ» μετὰ διπλώματος καθὼς καὶ μετάλλιον ἀναμνηστικὸν τοῦ Ἰωβηλαίου τῆς Αὐτοῦ Θείας Μακαριότητος τοῦ Πατριάρχου Ἀντιοχείας Ἀλεξάνδρου Γ'.

## ΑΡΧΑΙΡΕΣΙΑΙ ΤΗΣ ΚΥΘΗΡΑΪΚΗΣ ΑΔΕΛΦΟΤΗΤΟΣ ΝΕΑΣ ΥΟΡΚΗΣ

### ΠΡΟΕΔΡΟΣ ΕΠΑΝΕΞΕΛΕΓΗ Ο ΜΙΧΑΗΛ ΑΝΤ. ΣΙΜΙΤΕΚΟΛΟΣ

ΝΕΑ ΥΟΡΚΗ, Μάϊος 1957 (Τοῦ ἀνταποκριτοῦ μας).— Συμφώνως πρὸς τὴν ἀπόφασιν τῆς γενικῆς συνελεύσεως τῶν μελῶν τῆς Κυθηραϊκῆς Ἀδελφότητος, ἡ ὁποία συνῆλθεν τὴν 27ην Μαρτίου, αἱ ἀρχαιρεσίαι πρὸς ἀνάδειξιν τοῦ νέου Διοικητικοῦ Συμβουλίου τῆς Ἀδελφότητός μας, διενηργήθησαν τὴν 12ην τρέχοντος μηνὸς. Ἡ ἐφορευτικὴ ἐπιτροπὴ ἀπετελέσθη ἀπὸ τοὺς κ.κ. Δημήτριον Καλλίγαρον, Ἰούλιον Στάθην, Παναγιώτην Δαπόντε καὶ Σοφοκλῆν Α. Κοντολέοντα. Ἡ ἐκλογὴ διεξήχθη μὲ ὅλους τοὺς τύπους καὶ μὲ πρωτοφανὲς ἐνδιαφέρον. Τὰ ἀποτελέσματα ἔχουν ὡς ἑξῆς: Μιχαὴλ Ἀντωνίου Σιμιτέκολος Πρόεδρος μὲ συντριπτικὴν πλειοψηφίαν. Μέλη δὲ τοῦ Συμβουλίου οἱ ἑξῆς: Ἐμμανουὴλ Α. Κοντολέων, Κοσμᾶς Ἰ. Φατσέας ἢ Πασᾶς Κωνσταντῖνος Πετρόχειλος ἢ Ντιντινγάνος Θεόδωρος Ἰ. Φατσέας Φίλιππος Μελιτᾶς, Γρηγόριος Πετρόχειλος, Θεόδωρος Χλαμπέας, Παναγιώτης Σιμιτέκολος, Κυριάκος Καραβουσάνος, Νικόλαος Τζάνες καὶ Νικόλαος Δαπόντες Κατ' αὐτὰς ὁ πρόεδρος τῆς Ἀδελφότητος κ. Μιχαὴλ Ἀντ. Σιμιτέκολος θὰ συγκαλέσῃ τὸ Δ. Συμβούλιον αὐτῆς διὰ τὴν ἐκλογὴν τοῦ ἀντιπροέδρου, γραμματέως καὶ Ταμίου.

Θ.Φ.

## Ο κ. ΝΙΚ. ΦΛΑΣΚΑΣ ΔΙΕΝΗΡΓΗΣΕΝ ΕΙΣ ΑΥΣΤΡΑΛΙΑΝ ΕΡΑΝΟΝ ΔΙΑ 

ΓΙΑΝΝΗΣ ΠΡΙΝΕΑΣ — ΛΟΛΗΣ

# ΕΥΓΕΝΕΙΣ ΚΑΙ ΠΟΠΟΛΑΡΟΙ

ΚΥΘΗΡΑΪΚΟΝ ΜΥΘΙΣΤΟΡΗΜΑ

(Συνέχεια ἐκ τοῦ Προηγουμένου)

—Ὅτι ξέρω λέω καὶ μὴ μοῦ στε νοχωρίσεισαι λεβεντη μου. Ἐκεῖνο ποὺ ξέρω, ἐκεῖνο ποὺ βλέπω· μ' ὀρθάνοιχτα τὰ μυαλὰ μου εἶναι, ὅτι αὐτὸς ἐπῆρε στὸ λαιμό του ὁ λοκλῆρο τὸ Τσιρίγο καὶ τοὺς κόπους μας. Ἄλλα πρέπει νὰ ξέρῃς καὶ σὺ καὶ ὅλοι μας, ὅτι τὸ φταίξιμο εἶναι καὶ δικό μας. Δὲν ἐπρεπε νὰ τοῦ δείξουμε τοση ἐμπιστοσυνη. Μὰ βλέπεις ὁ ἕνας φοβοντανε τὸν ἄλλονε ὁ ἀδερφὸς δὲν εἶχε ἐμπιστοσύνη στὸν ἀδερφὸ καὶ ὁ πατερας στο παιδι του. Εἶχε μπῆ ἀναμεσα μας κάποια παράξενη ἐχθρα, ποὺ μας ἔκανε ἄνω κάτω καὶ ἀγαζαμε τὰ ματια μας μονοχοι μας, χωρὶς νὰ τὸ καταλαβαινουμε. Εἰοᾶστε πολὺ καλὰ καὶ θὰ τὸ θυμωσαστε ὅλοι σας, ὅτι πολλες φορες ἐγω τοῦ ἐμπαινα στὸ ρουσουνι καὶ ἐπαιζα τὴ ζωὴ μου κορώνα γράμματα· καὶ τελευταία ἀκόμα μην το ξεχνατε ποὺ τραβαγατε τὴν οὐρα σας, σαν καὶ το Μεγαλοκονομο, ποὺ ποιὸς ξέρει τὼρα ποια σκυλοφαρα θα τρῶνε τὸ λεβέντικο κορμί του, ποὺ ὅταν τοῦ μιλοῦσε ὁ Κασιμ — Ἀγας, λιγωνοτανε κι' ἐσκυβε τὸ κεφαλι.

Ἡ Τζετζοπούλο ποὺ περιποιοτανε ὡς τὼρα τὰ παιδιὰ καὶ τις ἀνημπορες γυναῖκες, κουνουσε τὸ κεφαλι της σὰν νὰ τὰ παραδεχόνταν αὐτὰ ποὺ ἔλεγε ὁ Μπάρμπα - Μηνας, καὶ ἔφτυνε.

—Φτοῦ! Φτοῦ.. καταραμένοι.· Ἔχει δικηο τοῦ λόγου του. Εἶναι ἀλήθεια αὐτὰ ποὺ σας λέει· καὶ ἔφτυνε συνέχεια σαν νὰ ἤθελε μὲ τὰ μάγια της νὰ διώξῃ τὴν κατάρα.·. Σάμπως τὰ ἴδια δὲν μοῦ κανανε παντα κι' ἐμενα καὶ μου τὰ κανουνε ἀκόμα; Φτοῦ! φτοῦ καταραμενη γενηα!.·. κι' ὅλο κάτι εφιθυρίζε μεσα της.

—Γιατι μᾶς καταριέσαι Σταματίνα·.. δεν φταιμε μεις...

—Ἀμ πῶς δὲν φταιτε, κακόριποι· Ποιὸς σας ἀναγκασε νὰ κουβαλῆθῆτε σὲ μιὰ γκρεμισμένη καὶ σουρομαδημενη πολιτεια, ποὺ συργιανανε τὰ ξωτικὰ καὶ τα φαντασματα, μεσα στὰ χαλα σματα της μέρα μεσημερι, για νὰ ταΐζουνε χιλιοτυραννισμενες ψυχές, οἱ ἄπλες τις ὀρνιθές τους. Ἰσοσι δὲν τὸχουμε ἀκουσει αὐτὸ ποὺ σοῦ λέω.

—Μὴν τὰ λὲς ὅμως, γιατὶ εἶναι ἁμαρτία.. φώναξε ἡ κυρὰ - Καλή·· Μὴν ταραζῆς τὶς ψυχὲς ποὺ μαρτυρησανε δίχως νὰ φταινε σε τιποτα γιατὶ λυσιαξανε οἱ ἀγαρινοί. Φταινει πειὰ οὐσ.·. φταίνει πεια.··

—Ἀμ' πῶς νὰ φτάσῃ πειὰ κυρὰ μου· Κάνατε ἀρχοντά σας το χειροτερο ἀνθρωπο τοῦ κόσμου... καλὰ σας ἔκανε.· Μὰ ἂν τὸ καταλαβαίνατε αὐτὸ ἀπὸ πρὶν θὰ τὸν παιδεύατε ὅπως ἐπρεπε... θὰ τὸν γδέρνατε ζωντανό, θὰ τοῦ στουμπάγατε τὴν κόκκα·..

—Πάει πειὰ Σταματοῦλα μου.. τὴν γλύτωσε.. ποὺ νὰ πᾶμε νὰ τον βρουμε τὼρα; εἶπε ὁ Μπάρμπα - Μηνας, ἀναστενάζοντας·

—Ἐ, νὰ τὸ κοφίνι... νὰ κι' οἱ πέτρες.· ἀπὸ μιὰ πέτρα νὰ πετάξετε μέσα στὸ κοφίνι, τοῦ φτάνει καὶ τοῦ περισσεύει.. Ἀντε ντὲ τὶ τὸν φυλάτε; τὸν λυπόσαστε; Δὲν θέλει λύπηση ὁ ὄφις.

—Ναί!.. ναί!.. φωνάξανε ὅλοι, ἄντρες γυναῖκες καὶ παιδιὰ καὶ πρώτα πρώτα τὰ παιδιὰ ποὺ σε τέτοιες περιστάσεις εἶναι οἱ πρόδρομοι τοῦ κακοῦ καὶ τῆς ζημιᾶς· Τρεξαν μαζέψαν πέτρες καὶ ὁρμήσανε ὅλοι πρὸς τὴ θέσι τοῦ κοφινιοῦ ποὺ ἤτανε λίγο πιὸ πάνω καὶ κάτω ἀπὸ τὸ φουντωμένο πλατάνι·· Μὰ ἄδικος ὁ κόπος διότι ὁ ὁ Κασὶμ - Ἀγᾶς δὲν ἤτανε ἐκεῖ.·. Εἶχε γίνει μπουχός!

—Ἔφυγε ὁ ἄτιμος; φώναξε ὁ Στρατῆς... Ἔφυγε ὁ τετράγλωσσος δράκος;

—Ἔφυγε; φωνάζανε ὅλοι φουρκισμένοι σὰν νὰ χάσανε τὴ μεγάλη ἐκδίκησί τους μέσα ἀπὸ τὰ χέρια τους.·. Τὶ κρίμα.

—Σ' αὐτὸ τὸ χαραμπό. Ἐκεῖ κάτω θὰ κρυφθηκε..· πᾶμε ὅλοι νὰ τὸν πιάσουμε· καὶ ὁρμήσανε πρὸς τὰ ἐκεῖ· φορτωμένοι μὲ ξύλα καὶ μὲ πέτρες..·

Ὁ Μπαρμπα - Μηνᾶς δὲν κουνήθηκε ἀπὸ τὴ θέσι του.

—Δὲ θὰ πᾶς ἐσύ; τοῦ εἶπε ἡ Τζελοπούλα, ποὺ μάζευε τὰ καλάθια ποὺ εἴχανε φέρει τὰ τρόφιμα τὰ δυὸ τρία κορίτσια τῆς Χώρας·

—Ὄχι!.. δὲν μπορῶ Σταματοῦλα μου.· δὲν μπορῶ.. μπαΐλντισα πειά, δὲν μὲ σηκώνουνε τὰ πόδια μου γιὰ τέτοια.. δὲν μπορῶ. κουράστηκα πολύ··. Περπατοῦσα ὅλη τὴ νύχτα

—Ἔχεις δίκηο... Γεράσαμε Μηνᾶ μου!·.. γεράσαμε.. καὶ γυρνὼν τας στὰ κορίτσια.

—Πηγαίνετε κορίτσια... θὰ ξεκουραστῶ λίγο, καὶ κάθησε κοντὰ στὸν Μηνᾶ.·. Κύτταζε ὁ ἕνας τὸν ἄλλονε δίχως νὰ μιλοῦνε... ἡ Τζετζοπούλα τραβήχτηκε λίγο πειὸ κοντὰ στὸν Μηνα·..

—Θυμᾶσαι Μηνᾶ;

—Τὶ νὰ θυμᾶμαι Σταματοῦλα; Γὶ νὰ θυμᾶμαι πειά;

—Τὰ παληὰ χρόνια... Ἐγὼ ἡ Τζετζοπούλα, ἐσὺ τοῦ Λογοθέτη ἀνηψιος..· Θυμᾶσαι; τοῦ μεγάλου Λογοθέτη.

—Ναὶ ἀλήθεια!.·. Παιδιὰ ἤμαστε τότε... Δὲν εἶναι καιρὸς δὰ νὰ θυμαται κανένας τέτοια πράμματα.·. Πᾶνε... Περάσανε, πεθάνανε, θαφτήκανε... γινήκανε χῶμα, καπνος, ἀέρας... Τίποτα.

—Ἀλήθεια τὰ λές·.. Ἤρθανε οἱ φονηάδες, μὲ σακατέψανε, μοῦ βγάλανε τὸ μάτι... ἤμουνα ὄμορφο κορίτσι..· κατάντησα ..

—Πού μαζὺ μὲ τ' ἄλλα εἶχες δυὸ ὄμορφα μάτια... ἤσουνα πολὺ ὄμορφη.. ὅλοι λέγανε πὼς ὁ νονός σου ἔκανε λάθος ποὺ σ' ἔβγαλε Σταματοῦλα..

—Τὸ θυμᾶμαι ἔπρεπε νὰ μὲ λένε Ἀφροδιτοῦλα!

Μὰ ὁ νονός σου δὲν ἤθελε γιατὶ ἤσουνα πολὺ ὄμορφη καὶ φοβήθηκε!..

—Ὄχι ὁ νονός μου..· ὁ παπᾶς δὲν ἤθελε νὰ μοῦ δώσῃ ὄνομα εἰδωλολατρικό.

—Ἤτανε ὅμως γνήσιο Τσιρίγω γὰτικο. Ἡ Ἀφροδίτη ἐδῶ γεννήθηκε·

—Ἡ νονά μου τοῦ εἶπε νὰ μὲ βγάλῃ Ἑλένη. Ἀλλὰ φοβηθήκανε τὴν πίκρα τῆς σφάκας... Καὶ ἔσκασε στὰ γέλοια... Γέλασε κι' ὁ Μπάρμπα - Μηνᾶς..

—Ἀκοῦς ἐκεῖ τῆς σφάκας. Καὶ δὲν ἔλεγε γιὰ τὴν ὀμορφιά της, τὴν πίκρα της θυμήθηκε μονάχα... ξαναγελάσανε κι' οἱ δυό.. Μὰ γιατὶ θὰ ἐπαιρνες τὴν πίκρα τῆς σφάκας;

—Δὲν τὸ ξέρεις; Τὸ εἶπε γιατὶ ὅταν τὸ βασιλόπουλο ἐκεῖνο ποὺ ἦρθε ἀπὸ κεῖθε πέρα ἀπὸ τὴν Τροία, ὅταν τὴν ἔκλεψε καὶ τὴν ἔκοψε στὸν ὦμο του φεύγοντας γιὰ νὰ τὴν πάῃ στὸ καράβι του, ἐκεῖνη εἶπε: Πάρε σφάκα τὴν ὄμορφιά μου μὰ παρε καὶ τὴν πίκρα μου γιὰ νὰ μὲ θυμᾶσαι... κι' ἀπὸ τότε τὰ λουλούδια τῆς σφάκας πήρανε τὸ χρῶμα τῶν τριαντάφυλλων, γι' αὐτὸ τὴν λένε καὶ πικροδάφνη.

—Ἔτσι, εἶπε; ἀλήθεια·.. Πρώτη φορὰ τ' ἀκούω. Σὰν καὶ μένα δηλαδή... Ἔτσι εἶπα καὶ γὼ τότε ποὺ μὲ παίρνανε οἱ κουρσάροι «πάρε τὴν ὀμορφιά μου καὶ γίνου ὄμορφο νησί, μὰ πάρε καὶ τὴν πίκρα μου». Τὰ ἴδια λόγια εἶπα κι' ἐγώ.... Καὶ δάκρυσε .. σὰν νὰ τῆς ἔφυγε κάποιος κρυφὸς λυγμός.

(Ἀκολουθεῖ)

ΕΠΙΣΤΟΛΑΙ

# ΤΟ ΚΑΛΙΜΠΡΟ

Ἀγαπητὴ «Κυθ. Δρᾶσις»

Διάβασα εἰς τὸ ὑπ' ἀριθ. 200 φύλλον τῆς 15ης Μαΐου ἐ. ἔ. τὸ κυνηγετικὸν σημείωμα τοῦ ὑπὸ ψευδώνυμον γράφοντος «Ὁ Παμπάλαιος», ὅτι τὸ 1)12 ἢ τὸ 1)16 κτλ. τοῦ κιλοῦ (1000 γραμμάρια) μολύβδου σφαιροποιούμενον ἀποτελεῖ τὴν διάμετρον τοῦ ἀνοίγματος τῆς κάννης τῶν κυνηγετικῶν ὅπλων. Δὲν νομίζω ὅμως ὅτι τοῦτο εἶναιἀκριβές, διότι εἰς τὴν σελίδα 24 τοῦ βιβλίου τοῦ Γεωργίου Δροσίνη, «Ὁ κυνηγὸς», διαβάζω τὸ ἑξῆς ἀντίθετον:

«...Τοῦτο συμβαίνει διότι τὸ διαμέτρημα κανονίζεται ἀναλόγως τῆς σφαίρας τὴν ὁποίαν δέχεται ἡ κάννη τοῦ ὅπλου καὶ ὁ ἀριθμὸς σημαίνει τὸν ἀριθμὸν τῶν σφαιρῶν, ὅσαι χρειάζονται διὰ νὰ ἀποτελέσουν μίαν παλαιὰν λίτραν μολύβδου δηλαδὴ βάρους 478 γραμμαρίων (περίπου), ὥστε, ὅταν λέγωμεν διαμέτρημα 16, σημαίνει ὅτι 16, σφαῖραι τοῦ ὅπλου αὐτοῦ ζυγίζουν 478 γραμμάρια· διαμέτρημα 12, ὅτι 12 σφαῖραι βαρύνουν ὅσον μία λίτρα μολύβδου καὶ οὕτω καθεξῆς...»

Ἡ διαφορὰ μεταξὺ τῶν δύο συγγραφέων εἶναι, ὅπως φαίνεται, 522 περίπου γραμμάρια. Τί νὰ συμβαίνῃ; Ποιὸς ἔχει δίκαιον; Νομίζω μᾶλλον ὅτι ὁ Γ. Δροσίνης προσεγγίζει τὴν πραγματικότητα, διότι τὸ 1)12 τῶν 478 γραμμαρίων (1 λίτρα) εἶναι 39,83 γραμμάρια, τόσον περίπου βάρος, ὅσον εἶναι μία συμπαγὴς σφαῖρα ποὺ χρησιμοποιοῦμεν σήμερον εἰς τὰ δωδεκάρια διὰ τὸ κυνήγι τοῦ ἀγριοχοίρου. Ἂν ἡ σφαῖρα, κατὰ τοὺς ἰσχυρισμοὺς τοῦ «Παμπαλαίου» εἶχε βάρος 83,33 γραμμαρίων (1)12 τοῦ κιλοῦ) καὶ συνεπῶς ἄξονα 2,41 ἑκατοστὰ τοῦ μέτρου, ἀφ' ἑνὸς δὲν θὰ ἠδύνατο νὰ εἰσέλθῃ εἰς τὴν θαλάμην δεδομένου ὅτι ἡ θαλάμη ἔχει διάμετρον 2 ἑκατοστῶν καὶ ἀφ' ἑτέρου ἐὰν ὑποθέσωμεν ὅτι ἡ σφαῖρα αὕτη ἐπεμηκύνετο, θὰ διερρηγνύετο ἡ κάννη λόγῳ τῶν ὑψηλῶν πιέσεων ποὺ θὰ ἀνεπτύσσοντο διὰ νὰ ἐκτοξεύσουν τὸ τόσον βαρὺ βλῆμα.

Ταῦτα διὰ νὰ πληροφορηθοῦν «οἱ ὀλίγοι» κυνηγοί, οἱ γνωρίζοντες τί θὰ πῆ «καλίμπρο».

Μετὰ πλείστης τιμῆς

Γ. Π. ΠΡΩΤΟΨΑΛΤΗΣ

Ἡ χαριτωμένη οἰκογένεια Λεβαντῆ, ποὺ εἶναι μία ἀπὸ τὰς καλυτέρας νέας Κυθηραϊκὰς οἰκογενείας τῆς ἐν Αὐστραλίᾳ παροικίας μας. Φαίνεται τὸ ἐκλεκτὸν ζεῦγος Γεωργίου καὶ Ἑλένης Γ. Λεβαντῆ μὲ τὰ χαριτωμένα παιδιά των Ἀναστάσιον καὶ Χαράλαμπον. Ὁ κ. Γεώργιος Ἀναστασίου Λεβαντῆς κατάγεται ἀπὸ τὸν μυροβόλον καὶ δροσόλουστον Καραβᾶ, διατηρεῖ δὲ εἰς τὴν πόλιν Γκόλμπον ἀνθοῦσας ἐπιχειρήσεις λιανικῆς καὶ χονδρικῆς πωλήσεως φρούτων. Εἶναι ἐνθουσιώδης πατριώτης πρωτοστατῶν καὶ συντρέχων κάθε πατριωτικὸν καὶ προοδευτικὸν σκοπόν, συνεχίζων ἐπαξίως τὰς παραδόσεις τῆς οἰκογενείας Ἀναστασίου Λεβαντῆ, τῆς ὁποίας εἶναι ἐπίλεκτον τέκνον. Κοσμοχωροῦντες τὴν ἀνωτέρω φωτογραφίαν, εἰς ἔνδειξιν τιμῆς πρὸς τὸν ἀγαπητόν μας φίλον κ. Γεώργιον Ἀναστασίου Λεβαντῆν δραττόμεθα τῆς εὐκαιρίας νὰ διατυπώσωμεν πρὸς αὐτὸν καὶ τὰς θερμοτέρας εὐχαριστίας μας διὰ τὰς πρὸς ἡμᾶς παντοίας περιποιήσεις των κατὰ τὰς ἡμέρας τῆς διαμονῆς μας εἰς τὴν ὡραίαν πόλιν Γκόλμπον. Ἀκόμη εὐχαριστοῦμε θερμότατα τὰς ἀγαπητάς μας οἰκογενείας Δημητρίου καὶ Σπαυρούλας Σοφίου, Κωνσταντίνου Τζωρτζοπούλου καὶ πρὸς ὅλους τοὺς συμπατριώτας τῆς ἀνωτέρω πόλεως τῶν ὁποίων τὰ αἰσθήματα βοθύτατα μᾶς συνεκίνησαν.

# Ἐκλεκτοι γάμοι εἰς Αὐστραλίαν

Μετὰ πολλῆς λαμπρότητος καὶ ἐν μέσῳ πλήθους προσκεκλημένων, ἐτελέσθησαν εἰς Σύδνεϋ Αὐστραλίας οἱ γάμοι τοῦ ἐκλεκτοῦ νέου κ. Μόσχου Μαουρουκλῆ μετὰ τῆς χαριτωμένης δεσποινίδος Αἰκατερίνης Λεοντσίνη, προσφιλοῦς θυγατρὸς τοῦ ἐκ Κεραμουτοῦ καταγομένου ἐκλεκτοῦ συμπατριώτου μας κ. Νικολάου Λεοντσίνη ἢ Μπλούκου. Τὸ μυστήριον ηὐλόγησεν ὁ Σεβασμιώτατος Μητροπολίτης Αὐστραλίας κ. κ. Θεοφύλακτος. Τοὺς δακτυλίους καὶ νυμφικοὺς στεφάνους ἀντήλλαξεν ὁ ἰατρὸς κ. Ἀρώνης ἐκ Σύδνεϋ. Μετὰ τὴν στέψιν εἰς τοὺς πολυπληθεῖς προσκεκλημένους ἐδόθη πλουσιωτάτη δεξίωσις εἰς τὸ ξενοδοχεῖον «Αὐστραλία» ὅπου καὶ παρετέθη πλουσιοπάροχον γεῦμα. Χρέη συμποσιάρχου ἐξετέλεσεν μὲ μεγάλην ἱκανότητα, ὁ ἐκ Ποταμοῦ ἐγκριτος συμπατριώτης κ. Γεώργιος Χλέτζος ἢ Πάπος ἐγκατεστημένος εἰς Βικτώριαν Αὐστραλίας. Κατὰ τὲ ἐπιδόρπια τοῦ γεύματος ἤγειρεν ὁ Σεβασμιώτατος ἐμπνευσμένην πρόποσιν ἐξάρας τὰς ἀρετὰς τῶν νεονύμφων καὶ εὐχηθεὶς ὑπὲρ τῆς εὐτυχίας των. Ὁμοίως ὡμίλησαν καταλλήλως ὁ κ. Νῖκος Στρατηγὸς καὶ ἄλλοι ὁμιληταί. Μετὰ τὸ γεῦμα ἠκολούθησεν χορὸς διαρκέσας μέχρι τῶν πρωϊνῶν ὡρῶν. Ἤδη τὸ εὐτυχὲς ζεῦγος ἀνεχώρησεν εἰς Εὐρώπην διὰ τὸ ταξεῖδι τοῦ μέλιτος. Πρὸς τοὺς εὐτυχεῖς νεονύμφους ἐκφράζομεν θερμὰ συγχαρητήρια.

Ι. Κ.

— Ὁ κ. Δημήτριος Π. Λουράντος, ἐπιχειρηματίας εἰς τὴν πόλιν Γκλόστα καὶ ἡ χαριτωμένη δεσποινὶς Μαίρη Τέϋλορ, ἐτέλεσαν τοὺς γάμους των εἰς Σύδνεϋ Αὐστραλίας· Τοὺς δακτυλίους καὶ νυμφικοὺς στεφάνους ἀντήλλαξεν ὁ κ. Ἰωάννης Κασιμάτης. Μετὰ τὴν στέψιν εἰς τοὺς πολυπληθεῖς προσκεκλημένους παρετέθη πλούσιον γεῦμα εἰς τὴν εὐρύχωρον αἴθουσαν τοῦ ἑστιατορίου «Ἀθηναϊκὸν». Χρέη συμποσιάρχου ἐξετέλεσεν μὲ τὴν γνωστὴν ἱκανότητά του, ὁ ἔγκριτος συμπατριώτης κ. Νικόλαος Γ. Κασιμάτης, κτηματομεσίτης· Μετὰ τὸ γεῦμα ἠκολούθησεν χορὸς καὶ φαιδροτάτη διασκέδασις μέχρι τῶν πρωϊνῶν ὡρῶν. Πρὸς τοὺς εὐτυχεῖς νεονύμφους, ἀπευθύνομεν ὁλόθερμα συγχαρητήρια.

Τούλα Ι. Κασιμάτη

— Ἐν μέσῳ πολυπληθοῦς συγκεντρώσεως συγγενῶν καὶ φίλων, ἐτελέσθησαν εἰς Σύδνεϋ οἱ γάμοι τοῦ ἐκλεκτοῦ νέου κ. Γεωργίου Ι. Τσούτσια, μετὰ τῆς χαριτωμένης δεσποινίδος Ἐρωφίλης Ι. Καστρισίου. Τοὺς δακτυλίους καὶ νυμφικοὺς στεφάνους ἀντήλλαξεν ὁ κ. Μηνᾶς Καμάρης. Μετὰ τὴν στέψιν εἰς τοὺς πολυπληθεῖς προσκεκλημένους παρετέθη πλούσιον γεῦμα εἰς τὰς πολυτελεῖς αἰθούσας τοῦ ξενοδοχείου «Αὐστραλία». Χρέη συμποσιάρχου ἐξετέλεσεν μὲ μεγάλην ἱκανότητα ὁ γνωστὸς διομήχανος συμπατριώτης κ. Παναγ. Θ. Ἀρώνης. Μετὰ τὸ γεῦμα ἠκολούθησεν χορὸς διαρκέσας μέχρι τῶν πρωϊνῶν ὡρῶν· Πρὸς τοὺς εὐτυχεῖς νεονύμφους ἐκφράζομεν ὁλόθερμα συγχαρητήρια.

Ν. Γ. Φ.

Μετὰ πάσης μεγαλοπρεπείας ἐτελέσθησαν εἰς τὴν πόλιν Τουγούμπα οἱ γάμοι τοῦ ἐκλεκτοῦ νέου κ. LUIGI LURIGHI μετὰ τῆς χαριτωμένης δεσποινίδος Σύλβιας Λεβούνη προσφιλοῦς θυγατρὸς τῶν ἐκλεκτῶν μας συμπατριωτῶν Μηνᾶ καὶ Καλλιόπης Λεβούνη. Τοὺς δακτυλίους καὶ νυμφικοὺς στεφάνους ἀντήλλαξεν ὁ κ. Βασίλειος Γ. Μαουμμάτης. Μετὰ τὴν στέψιν παρετέθη πλουσιώτατον γεῦμα εἰς τὸ ὁποῖον παρεκάθησαν ὑπὲρ τοὺς πεντακοσίους προσκεκλημένους. Χρέη συμποσιάρχου ἐξετέλεσεν μὲ θαυμαστὴν ὄντως ἱκανότητα ὁ ἔγκριτος συμπατριώτης κ. Βαλέριος Βενέρης θεῖος τῆς εὐτυχοῦς νύμφης. Κατὰ τὰ ἐπιδόρπια τοῦ γεύματος ἠγέρθησαν πολλαὶ προπόσεις ὑπὲρ τῆς εὐτυχίας τῶν νεονύμφων καὶ ἐγκωμιαστικαὶ τῶν οἰκογενειῶν των. Ἰδιαιτέρως οἱ ὁμιληταὶ ἐξῆρον τὴν ἐκλεκτὴν οἰκογένειαν Λεβούνη, ἥτις, ὡς γνωστόν, ἀνήκει εἰς τὴν γραμμὴν τῶν καλυτέρων Κυθηραϊκῶν οἰκογενειῶν.. Μετὰ τὸ γεῦμα ἠκολούθησεν χορὸς καὶ φαιδρὰ ὁλονύκτιος διασκέδασις. Πρὸς τοὺς εὐτυχεῖς νεονύμφους ἐκφράζομεν ὁλόθερμα συγχαρητήρια.

Ι. Κ.

Ἐν μέσῳ πολυπληθοῦς συγκεντρώσεως συγγενῶν καὶ φίλων, ἐτελέσθησαν εἰς Ὄλμπρουν Αὐστραλίας οἱ γάμοι τοῦ ἐκλεκτοῦ συμπατριώτου κ. Γεωργίου Ι· Τραβασάρου ἐκ τοῦ χωρίου Σκουλιάνικα, μετὰ τῆς χαριτωμένης δεσποινίδος Σωτηρίας Γ· Μουραγάνη καταγομένης ἀπὸ τὸ χωρίον Βέλλος τῆς Κορινθίας. Μετὰ τὴν στέψιν εἰς τοὺς πολυπληθεῖς προσκεκλημένους παρετέθη πλουσιώτατον γεῦμα καὶ ἠκολούθησεν χορὸς καὶ φαιδρὰ διασκέδασις. Πρὸς τοὺς εὐτυχεῖς νεονύμφους ἐκφράζομεν ὁλόθερμα συγχαρητήρια.

Τούλα Ι. Κασιμάτη

Μετὰ πολλῆς λαμπρότητος καὶ ἐν μέσῳ πλήθους προσκεκλημένων ἐτελέσθησαν εἰς Κούμα τῆς Αὐστραλίας οἱ γάμοι τοῦ ἐκλεκτοῦ νέου κ· Ἀμὴν Τζουράντη μετὰ τῆς χαριτωμένης δεσποινίδος Θεοδώρας Ἐμμανουὴλ Στρατηγοῦ. Τοὺς δακτυλίους καὶ νυμφικοὺς στεφάνους ἀντήλλαξεν ἡ ἐρίτιμος κυρία Θεοδώρα Π. Χλέτζου. Παράνυμφοι παρέστησαν αἱ δεσποινίδες Βασιλικὴ Ἐμμ. Στρατηγοῦ καὶ Σταματίνα Γιέν· Μετὰ τὴν στέψιν εἰς τοὺς πολυπληθεῖς προσκεκλημένους παρετέθη πλούσιον γεῦμα καὶ ἠκολούθησεν χορὸς καὶ φαιδρὰ διασκέδασις, παραταθεῖσα μὲ πολὺ κέφι μέχρι τῶν πρωϊνῶν ὡρῶν. Πρὸς τοὺς εὐτυχεῖς νεονύμφους ἀπευθύνομεν ἀλόθερμα συγχαρητήρια.

— Ἐν μέσῳ πολυπληθοῦς συγκεντρώσεως συγγενῶν καὶ φίλων ἐτελέσθησαν εἰς Σύδνεϋ Αὐστραλίας, οἱ γάμοι τοῦ ἐκλεκτοῦ νέου Παναγιώτου Μηνᾶ Μαγείρου ἐπιχειρηματίου μετὰ τῆς χαριτωμένης δεσποινίδος Βιόλας Κ. Καλλιγέρου. Τοὺς δακτυλίους καὶ νυμφικοὺς στεφάνους ἀντήλλαξεν ὁ γνωστὸς διομήχανος κ· Ἰωάννης Γλυτσός. Μετὰ τὴν στέψιν παρετέθη πλούσιον γεῦμα καὶ ἠκολούθησεν φαιδρὰ ὁλονύκτιος διασκέδασις. Πρὸς τοὺς εὐτυχεῖς νεονύμφους ἐκφράζομεν ὁλόθερμα συγχαρητήρια.

Τούλα Ι. Κασιμάτη

Μετὰ πάσης μεγαλοπρεπείας ἐτελέσθησαν εἰς Σύδνεϋ Αὐστραλίας οἱ γάμοι τοῦ ἐκλεκτοῦ νέου κ. Ἀθανασίου Π· Φιροῦ, μετὰ τῆς χαριτωμένης δεσποινίδος Ἑλένης Ἰωάννου Νοταρᾶ. Τοὺς δακτυλίους καὶ νυμφικοὺς στεφάνους ἀντήλλαξεν ἡ ἐρίτιμος κυρία Φωτεινὴ Κ. Ἀλφιέρη· Μετὰ τὴν στέψιν εἰς τοὺς πολυπληθεῖς προσκεκλημένους παρετέθη πλούσιον γεῦμα εἰς τὴν εὐρύχωρον αἴθουσαν τοῦ ἑστιατορίου «Ἀθηναϊκὸν». Χρέη συμποσιάρχου ἐξετέλεσεν μὲ τὴν γνωστὴν ἱκανότητά του, ὁ ἔγκριτος συμπατριώτης κ. Νικόλαος Γ. Κασιμάτης, κτηματομεσίτης· Μετὰ τὸ γεῦμα ἠκολούθησεν χορὸς καὶ φαιδροτάτη διασκέδασις μέχρι τῶν πρωϊνῶν ὡρῶν. Πρὸς τοὺς εὐτυχεῖς νεονύμφους, ἀπευθύνομεν ὁλόθερμα συγχαρητήρια.

Τούλα Ι. Κασιμάτη

— Ἐν μέσῳ πολυπληθοῦς συγκεντρώσεως συγγενῶν καὶ φίλων, ἐτελέσθησαν εἰς Σύδνεϋ οἱ γάμοι τοῦ ἐκλεκτοῦ νέου κ. Γεωργίου Ι. Τσούτσια, μετὰ τῆς χαριτωμένης δεσποινίδος Ἐρωφίλης Ι. Καστρισίου. Τοὺς δακτυλίους καὶ νυμφικοὺς στεφάνους ἀντήλλαξεν ὁ κ. Μηνᾶς Καμάρης. Μετὰ τὴν στέψιν εἰς τοὺς πολυπληθεῖς προσκεκλημένους παρετέθη πλούσιον γεῦμα εἰς τὰς πολυτελεῖς αἰθούσας τοῦ ξενοδοχείου «Αὐστραλία». Χρέη συμποσιάρχου ἐξετέλεσεν μὲ μεγάλην ἱκανότητα ὁ γνωστὸς διομήχανος συμπατριώτης κ· Παναγ. Θ. Ἀρώνης. Μετὰ τὸ γεῦμα ἠκολούθησεν χορὸς διαρκέσας μέχρι τῶν πρωϊνῶν ὡρῶν· Ἤδη τὸ εὐτυχὲς ζεῦγος ἀνεχώρησεν εἰς Εὐρώπην διὰ τὸ ταξεῖδι τοῦ μέλιτος. Πρὸς τοὺς εὐτυχεῖς νεονύμφους ἐκφράζομεν θερμὰ συγχαρητήρια.

Ι. Κ.

— Μετὰ πάσης μεγαλοπρεπείας ἐτελέσθησαν εἰς Σύδνεϋ Αὐστραλίας οἱ γάμοι τοῦ ἐκλεκτοῦ νέου κ. Ἀθανασίου Π· Φιροῦ, μετὰ τῆς χαριτωμένης δεσποινίδος Ἑλένης Ἰωάννου Νοταρᾶ. Τοὺς δακτυλίους καὶ νυμφικοὺς στεφάνους ἀντήλλαξεν ἡ ἐρίτιμος κυρία Φωτεινὴ Κ. Ἀλφιέρη· Μετὰ τὴν στέψιν εἰς τοὺς πολυπληθεῖς προσκεκλημένους παρετέθη πλούσιον γεῦμα καὶ ἠκολούθησεν χορὸς καὶ φαιδρὰ διασκέδασις, παρατεθεῖσα μέχρι τῶν πρωϊνῶν ὡρῶν· Πρὸς τοὺς εὐτυχεῖς νεονύμφους ἐκφράζομεν ὁλόθερμα συγχαρητήρια.

Ν. Γ. Φ.

Μετὰ πάσης μεγαλοπρεπείας ἐτελέσθησαν εἰς τὴν πόλιν Τουγούμπα οἱ γάμοι τοῦ ἐκλεκτοῦ νέου κ. LUIGI LURIGHI μετὰ τῆς χαριτωμένης δεσποινίδος Σύλβιας Λεβούνη προσφιλοῦς θυγατρὸς τῶν ἐκλεκτῶν μας συμπατριωτῶν Μηνᾶ καὶ Καλλιόπης

# Τετραπλῆ βάπτισις εἰς Αὐστραλίαν

Τὴν 23ην Μαΐου, ἐγένετο εἰς τὴν πόλιν Γογκαράττα τῆς Αὐστραλίας μία συγκινητικὴ τελετὴ Ἐβαπτίσθησαν τὰ τέκνα τῶν κ.κ. Παναγιώτου Δ. Καμηνοῦ ἐκ τοῦ χωρίου Γουδιάνικα, Γ. Δ. Βλαντῆ ἐκ τοῦ χωρίου Καλλοκαιρινές, Μ. Ἀλοΐζου ἐκ τοῦ χωρίου Ἀλοϊζιάνικα καὶ Παναγ. Κυπριώτου ἐκ τοῦ χωρίου Κυπριωτιάνικα, ἀφιχθέντος πρὸς τοῦτο εἰς Γογκαράτα τοῦ Πανοσ. Ἀρχιμανδρίτου κ. Γεωργίου Σκανδάμη ἐκ Μελβούρνης. Ἀνάδοχοι παρέστησαν οἱ κ. κ· Παναγιώτης Ν. Κασιμάτης, διὰ τὸ τέκνον τοῦ κ. Π.Δ. Κομηνοῦ ὅστις ὠνόμασε αὐτὸ Δημήτριον, Γεώργιος Ἀλοΐζος διὰ τὸ τέκνον τοῦ κ. Παναγ. Κυπριώτη, ὅστις ὠνόμασεν αὐτὸ Γεώργιον, Ἰωάννης Καλουτᾶς διὰ τὸ τέκνον τοῦ κ. Μηνᾶ Ἀλοΐζου ὅστις ὠνόμασεν αὐτὸ Οὐρανίαν καὶ Τούλα Θεοδώρου Μαυρομμάτη διὰ τὸ τέκνον τοῦ κ. Γεωργίου Βλαντῆ ἥτις ὠνόμασεν αὐτὸ Πέτρον... Μετὰ τὴν τέλεσιν τοῦ μυστηρίου οἱ εὐτυχεῖς γονεῖς τῶν νεοφωτίστων παρέθεσαν πλουσιώταπον δεῖπνον εἰς τοὺς προσκεκλημένους των ποὺ ὑπερέβαινον τοὺς ἑκατό. Μετὰ τὸ δεῖπνον ἠκολούθησεν χορὸς καὶ φαιδρὰ διασκέδασις, διαρκέσασα μέχρι τῶν πρωϊνῶν ὡρῶν. Πρὸς τοὺς εὐτυχεῖς γονεῖς καὶ τοὺς ἀναδόχους, εὐχόμεθα νὰ τοὺς ζήσουν τὰ νεοφώτιστα.

Τὸ χαριτωμένο ἀγοράκι τῶν εἰς Ὄλπουρυ Αὐστραλίας ἐγκατεστημένων ἐκλεκτῶν μας συμπατριωτῶν Παναγιώτου καὶ Κατίνας Π. Κομηνοῦ, ἐκ τοῦ χωρίου Γουδιάνικα ὀλίγων μετὰ τὴν βάπτισιν αὐτοῦ. Ὀνομάζεται Δημήτριος καὶ εἶναι ἡ χαρὰ τῶν γονέων του κα

# ΑΙ ΑΠΟΨΕΙΣ ΜΑΣ

## Ο ΕΟΡΤΑΣΜΟΣ ΤΗΣ ΕΝΩΣΕΩΣ

Όπως ἔχει καθιερωθῆ ἀπὸ ἐτῶν τὰ ἐν Ἀθήναις σωματεῖα ἑκάστης τῶν ἑπτὰ νήσων ἀναλαμβάνουν ἐκ περιτροπῆς τὴν ἐπιμέλειαν τοῦ κατ' ἔτος τελουμένου ἑορτασμοῦ τῆς ἐπετείου τῆς Ἑνώσεως τῶν Ἰονίων Νήσων μὲ τὴν μητέρα πατρίδα. Ἐφέτος, ἦλθεν ἡ σειρὰ τῶν Κυθηραϊκῶν σωματείων νὰ ὀργανώσουν τὸν πανηγυρισμόν. Καὶ τὸν ὠργάνωσαν κατὰ τρόπον πραγματικὰ ἄρτιον καὶ ἄψογον. Ἀξίζει κάθε ἔπαινος εἰς τὰς διοικήσεις τῶν δύο σωματείων καὶ ἰδιαιτέρως εἰς τὸν πρόεδρον τοῦ Κυθηραϊκοῦ Συνδέσμου κ. Ἰω. Φώτιον ὅστις ἐξεπροσώπησεν ὅλας τὰς ἑπτανησιακὰς ὀργανώσεις εἰς τὴν Μητρόπολιν, εἰς τὸ Μνημεῖον τοῦ Ἀγνώστου Στρατιώτου καὶ εἰς τὴν αἴθουσαν τοῦ «Παρνασσοῦ».

### Η ΕΠΑΝΕΚΛΟΓΗ ΤΟΥ ΜΙΧ. ΣΙΜΙΤΕΚΟΛΟΥ

Ἡ ἐπανεκλογὴ τοῦ κ. Μιχαὴλ Σιμιτέκολου ὡς προέδρου τῆς Κυθηραϊκῆς Ἀδελφότητος Ν. Ὑόρκης, ἀποτελεῖ μίαν ἀκόμη πανηγυρικὴν ἀναγνώρισιν τῶν πολυτίμων ὑπηρεσιῶν τὰς ὁποίας προσέφερε καὶ προσφέρει ὁ ἐπανεκλεγεὶς εἰς τὸ Κυθηραϊκὸν στοιχεῖον τῆς Ἀμερικῆς καὶ τοῦ ἀμέτρου καὶ στοργικοῦ ἐνδιαφέροντός του διὰ τὴν προαγωγὴν καὶ εὐημερίαν τῆς γενετείρας νήσου. Εἶναι γνωσταὶ αἱ πολλαπλαῖ εὐεργεσίαι τὰς ὁποίας ἔχει προσφέρει ὁ Μιχ. Σιμιτέκολος εἰς τὴν νῆσον, ὥστε νὰ μὴ χρειάζεται νὰ τὰς ἀριθμήσωμεν μίαν πρὸς μίαν. Καὶ μόνη ἡ θερμουργὸς πρωτοβουλία, ἡ ἀκαταπόνητος προστρηρότης καὶ ἡ δαψιλὴς χορηγία διὰ τὴν ἐκτέλεσιν τῶν Ἔργων Ἀναδημιουργίας εἶναι ἀρκεταὶ διὰ νὰ ἐπισύρουν τὴν παντοτεινὴν εὐγνωμοσύνην τῶν Κυθηρίων, τῆς παρούσης καὶ τῶν μελλουσῶν γενεῶν. Μὲ τὴν εὐκαιρίαν τῆς ἐπανεκλογῆς του συγχαίρομεν ἐγκαρδίως τὸν ἐκλεγέντα ἀλλὰ καὶ ἐκείνους ποὺ τὸν ἐξέλεξαν διὰ τὴν εὔστοχον ψῆφον των.

### Η ΤΗΛΕΦΩΝΙΚΗ ΣΥΝΔΕΣΙΣ

Ἡ ἀναγγελθεῖσα τηλεφωνικὴ σύνδεσις τῶν Κυθήρων, μέσω Νεαπόλεως Βοιῶν μὲ τὸ τηλεφωνικὸν δίκτυον ὁλοκλήρου τῆς Ἑλλάδος, ἔρχεται νὰ καλύψῃ σοβαρὸν κενὸν καὶ νὰ θεραπεύσῃ ζωτικὴν ἀνάγκην διὰ τὴν νῆσον. Ἐλπίζομεν ὅτι ἡ προγραμματισθεῖσα ὑπὸ τοῦ Ο.Τ.Ε. προσαρμογὴ τοῦ τηλεφωνικοῦ καλωδίου δὲν θὰ ἀργήσῃ νὰ πραγματοποιηθῇ, ὥστε τὰ Κύθηρα, συνδεόμενα μὲ τὸ ἑλληνικὸν τηλεφωνικὸν δίκτυον καί, μέσω αὐτοῦ, μὲ τὸν ἔξω κόσμον, νὰ αἰσθάνωνται ἑαυτὰ ὀλιγώτερον ἀπομονωμένα ἀπὸ τώρα.

### ΕΠΙΔΕΙΞΕΙΣ ΤΟΥ ΣΧΟΛΕΙΟΥ ΦΡΑΤΣΙΩΝ

ΦΡΑΤΣΙΑ, Ἰούνιος (τοῦ ἀνταποκριτοῦ μας). — Τὴν 2αν Ἰουνίου ἐτελέσθη ἡ ἐτησία γυμναστικὴ ἐπίδειξις τοῦ Δημοτικοῦ Σχολείου Φρατσίων εἰς τὸν πρὸ τοῦ διδακτηρίου χῶρον. Κατ' αὐτὴν οἱ μαθηταὶ ἐξετέλεσαν γυμναστικὰς ἀσκήσεις, ἀθλητικὰ ἀγωνίσματα στίβου καὶ Ἑλληνικοὺς χορούς. Εἰς τοὺς διακριθέντας εἰς τὰ ἀθλητικὰ ἀγωνίσματα μικροὺς μαθητάς, ἡ Κοινοτης Φρατσίων, διὰ τοῦ Προέδρου της κ. Ι. Παλλοίκη ἀπενείμε χρηματικὰ βραβεῖα. Οἱ βραβευθέντες μαθηταὶ εἶναι οἱ ἑξῆς:
1) Ἰω. Χ. Μαρέντης εἰς τὸ ἁπλοῦν ἅλμα. 2) Θεόδωρος Μ. Πετροχείλος εἰς τὸ τριπλοῦν ἅλμα. 3) Κωνσταντῖνος Γ. Καρύδης, εἰς τὸ ἅλμα εἰς ὕψος. 4) Ἑλένη Περιβολάκη εἰς τὸν δρόμον 40 μέτρων.

### ΜΑΘΗΤΙΚΗ ΕΚΘΕΣΙΣ ΖΩΓΡΑΦΙΚΗΣ

Τὴν 12ην Μαΐου ἤνοιξε ἐν τῇ μεγάλῃ αἰθούσῃ τοῦ Κυθηραϊκοῦ Συνδέσμου ἔκθεσις ζωγραφικῆς καὶ σχεδίου τῶν μαθητῶν τοῦ Γυμνασίου καὶ Δημοτικοῦ Σχολείου Κυθήρων. Ταύτην εἶχεν προετοιμάσει ὁ καθηγητὴς τοῦ Γυμνασίου κ. Ἐμ. Σταῦρος. Ἐκ τῶν προτέρων εἶχεν ὁρισθῆ ἐπιτροπὴ ἵνα προκρίνῃ τὰ κατοχυρωθέντα διὰ τὴν ἔκθεσιν ἔργα, ἀποτελεσθεῖσα ἐκ τῶν κ.κ. Μαρίας Σ. Κασιμάτη διδασκαλίσσης, Σπυρίδωνος Χάρου, Παναγιωτίτσας Μασσέλου, Σοφιαλένους Καλούτση καὶ Γεωργίου Μασσέλου. Ἡ ἔκθεσις ἐσημείωσε πλήρη ἐπιτυχίαν σημειωτέον δὲ ὅτι εἶναι ἡ πρώτη ἐκθεσις εἰς τὸ εἶδος της ποὺ γίνεται εἰς Κύθηρα.

### Ἀφίξεις

— Ἄφιξη εἰς Φράτσια ὁ κ. Πολυχρόνης Καλοκαιρινὸς προερχόμενος ἐξ Αὐστραλίας, ἔνθα τυγχάνει ἄριστα ἐγκατεστημένος. Τὸν ἐκλεκτὸν συμπατριώτην καὶ εὐεργέτην τοῦ Σχολείου Φρατσίων, ὑπεδέχθησαν μὲ ἰδιαίτεραν χαρὰν οἱ κάτοικοι. Οἱ μαθηταὶ τοῦ Σχολείου προσέφεραν αὐτῷ εἰς ἐνδειξιν τιμῆς καὶ εὐγνωμοσύνης, ὡραίαν ἀνθοδέσμην. Οὗτος ηὐχαρίστησε συγκεκινημένος τοὺς κατοίκους καὶ τοὺς μαθητὰς καὶ κατέθεσε δρχ. 300 ὑπὲρ τοῦ Σχολείου.

Ἀφίχθη ἐκ Καμπέρας Αὐστραλίας ὅπου εἶναι ἀπὸ πολλῶν ἐτῶν καλῶς ἐγκατεστημένος ὁ κ. Χαράλαμπος Δ. Νοταρᾶς.

Ὁ κ. Νοταρᾶς ἦλθεν μέσω Λονδίνου, Παρισίων, Γερμανίας, Ἐλβετίας καὶ Ἰταλίας καὶ θέλει παραμείνει ἐπὶ ἑξάμηνον, διὰ νὰ ἴδῃ τοὺς συγγενεῖς του καὶ νὰ περιοδεύσῃ τὴν Ἑλλάδα.

### ΑΝΑΧΩΡΗΣΕΙΣ

Ἀνεχώρησεν ἐξ Αὐστραλίας διὰ τὴν πατρίδα ὁ ἐκλεκτὸς συμπατριώτης κ. Γεώργιος Ἐμμ. Βενάρδος. Πρὸ τῆς ἀφίξεώς του εἰς τὴν Ἑλλάδα θὰ ἐπισκεφθῇ ὁ κ. Βενάρδος τὴν Ἀφρικὴν, τὴν Ἀγγλίαν καὶ διαφόρους εὐρωπαϊκὰς χώρας. Τοῦ εὐχόμεθα καλὸ ταξίδι καὶ καλὴν διαμονὴν εἰς τὴν πατρίδα.

Ν. Γ.

### ΝΕΟΝ ΤΡΑΚΤΕΡ

Ὁ ἰδιοκτήτης τῆς ἁλωνιστικῆς μηχανῆς κ. Θεόδωρος Καλλήγερος ἠγόρασε νέον τρακτέρ, δυνάμεως 42 ἵππων καὶ ἀξίας 4.000δολλαρίων, χάρις εἰς τὸ ὁποῖον ἡ ἁλωνιστικὴ μηχανὴ θὰ ἐργάζεται εὐχερῶς καὶ θὰ ἐξυπηρετήσῃ μεγάλως τοὺς παραγωγοὺς τῆς νήσου. Τοῦ ἀξίζει κάθε ἔπαινος.

Δ. ΚΑΣΙΜΑΤΗΣ

### ΔΩΡΕΑΙ

Ἡ κυρία Ρεγγίνα Παν. Στάθη ἀπέστειλε εἰς τὸ Νοσοκομεῖον Κυθήρων «Μυρτιδιωτισσα» 100 δραχμας εἰς μνημην τῆς θείας της Ἀντιγονης Ἀλεβιζάκη.

— Ἡ κυρία Σοφια Σοφιανοπούλου ἐκ Πειραιῶς ἀπέστειλε εἰς Μελοποτομον δια τον δρόμον Παναγίας Ὀρφανῆς 200 δραχμας εἰς μνημην του πενθεροῦ της.

— Ὁ κ. Μιχαὴλ Καλοκαιρινὸς προσέφερεν δραχμας 100 ὑπερ τοῦ Δημοτικοῦ Σχολείου Φρατσιων εἰς μνήμην τοῦ ἀποδιώσαντος εἰς Αὐστραλιαν Μιχαὴλ Λεονταρακη.

— Ὁ κ. Ἰωάννης Στ. Ζαντιώτης ἡ Ἄτζολος ἀπέστειλε εἰς τον ἀναξιοπαθουντα καὶ ασθενη συμπατριώτην κ. Δημητριον Ζαντιωτην εἰς Ἀγιαν Ἀναστασιαν, 5 λίρας Αὐστραλίας.

— Ὑπερ τοῦ ναοῦ Ἁγίας Τριάδος Κατσουλιάνικων προσεφερον: Ἡ κ. Σταυρούλα Πασπαλα ἀρχ. 150, ἡ κ. Σταυρούλα Κουλεντιανοῦ 150, ἡ κ. Εἰρήνη Σίμου 100, ὁ κ. Μηνας Μυλωνοπουλος 50, Ἀνώνυμος 50. Ἐπίσης ἡ κ. Νότα Κατσούλη προσέφερε ἀφορα ἐκκλησιαστικὰ βιβλία. Ἅπαντας τοὺς ἀνωτέρω ἡ ἐπιτροπὴ τοῦ ναοῦ εὐχαριστεῖ θερμως.

— Ἡ κ. Ἀσπασία Βουράκη ἐδώρησεν ὡραιότατον στεφανον δια τὴν εἰκονα του Ἁγίου Μηνᾶ εἰς τὸν φερώνυμον ναὸν τοῦ χωρίου Λογοθετιάνικα.

### ΑΛΛΗΛΟΓΡΑΦΙΑ

—Κυρίους Γεώργιον Μαλοκόν, Θεόδωρον Κασιματην, Χρήστον Σουρὴν, καὶ κυριαν Σεβαστὴν Παγουλατου εἰς Ν. Ἀφρικὴν.

Συνδρομαί σας ἐληφθησαν μέσω τοῦ φιλτάτου μας κ. Ν. Βενάρδου, μαζὶ μὲ τὴν ἰδικήν του. Εὐχαριστοῦμεν θερμῶς.

### ΕΥΧΑΡΙΣΤΗΡΙΟΝ

Πρὸς τὸν ἀξιότιμον κ. Παναγιὼ τὴν Διαρόπουλον ἐς Ἀρωνιαδικων καὶ διαμένοντα εἰς Ἀθηνας καὶ ὁ στις ὑπὸ τοσων εὐγενῶν φιλοπροσωπων αἰσθηματων διαπνεεται ἐχων παντοτε ταξει ὡς σκοπὸν τῆς ζωης του τὸ ευ πραττειν καὶ ευεργετειν τὴν κοινωνιαν ἐκφράζομεν τας θερμὰς μας εὐχαριστίας, διότι τῇ παρακλήσει μας ἐσωρησατο εἰς τὸ σχολειον Ἀρωνιαδικων πέντε μεγάλους χάρτας τοίχου ὡς καὶ τεσσαρακοντα βιβλία δια τὴν σχολικὴν βιβλιοθηκην εἰς μνήμην Λάμπρου Χ. Ἀνδρίκου οὐτις τοσον προωρως καὶ εἰς τὸ ἄνθος τῆς ἡλικιας του ἐγκατελειψε την ζωήν.

Ὁμοίως εὐχαριστοῦμεν τὴν εὐγενῆ κυριαν Ἀνθὴν Κοδρήντου ἥτις πλὴν μιᾶς μεγάλης ἐλφαστρας ἐδωρήσατο εἰς τὸ σχολεῖον μας ἕνα μεγάλον χάρτην τῆς Αὐστραλίας.

Ὁ Διευθυντὴς τοῦ Σχολείου
Γ. ΚΟΥΚΟΥΛΗΣ

ΑΝΑΡΓΥΡΟΣ Β. ΣΤΡΑΤΗΓΟΣ
Δικηγόρος
Σταδίου 29 — Τηλεφ. 33.534
Ἀθῆναι

Ὑπεύθυνοι συμφώνως τῷ Νόμῳ Διευθυντὴς: ΙΩΑΝΝΗΣ ΚΑΣΙΜΑΤΗΣ Δεξαμενῆς 17 Παλαιὸν Φάληρον. Ὑπεύθυνος τυπογραφείου: Ἀμφιλοχος Ταβουλάρης, Μακεδονίας 9, Περισσός.

ΦΡΟΝΤΙΣΤΗΡΙΑ
Κ. ΓΚΙΖΕΛΗ
ΑΝΩΤΑΤΗΣ ΕΜΠΟΡΙΚΗΣ — ΠΑΝΕΠΙΣΤΗΜΙΟΥ — ΠΑΙΔΑΓΩΓΙΚΗΣ ΑΚΑΔΗΜΙΑΣ — ΣΧΟΛΗΣ ΕΜΠΟΡΟΠΛΟΙΑΡΧΩΝ — ΣΧΟΛΗΣ ΥΠΟΜΗΧΑΝΙΚΩΝ ΕΜΠΟΡΙΚΗΣ ΝΑΥΤΙΛΙΑΣ
Ὁδὸς Χέϋδεν 6 Α καὶ Πατησίων, τηλ. 811.303
ΑΡΧΟΝΤΑΙ ΝΕΑ ΤΜΗΜΑΤΑ ΤΗΝ 1ην καὶ 15ην ΕΚΑΣΤΟΥ ΜΗΝΟΣ

# Ο ΛΟΓΟΣ ΤΟΥ κ. ΓΡΗΓΟΡΙΟΥ ΚΑΣΙΜΑΤΗ ΕΙΣ ΤΗΝ ΤΕΛΕΤΗΝ ΤΟΥ "ΠΑΡΝΑΣΣΟΥ,,

(Συνέχεια ἐκ τῆς 1ης σελ.)

συνδεδεμένην μὲ τὴν ἀλυτρωτικὴν ἑλληνικὴν ἰδέαν, ὥθησε τὴν Ἀγγλίαν νὰ προσπαθήσῃ νὰ ἀπαλλαγῇ ὁριστικῶς τῆς πολιτικῆς αὐτῆς. Μέσα εἰς τὴν σύγκρουσιν τῶν Μεγάλων Δυνάμεων, μέσα εἰς τὴν ἐπιμονὴν τῆς Ρωσίας νὰ παίξῃ κυρίαρχον ρόλον εἰς τὰ Βαλκάνια, καὶ ἐνῶ ὁ Γάλλος, Πρόεδρος ἀκόμη τῆς Δημοκρατίας, ὁ Λουδοβίκος Ναπολέων Βοναπάρτης ἡτοιμάζετο νὰ δημιουργήσῃ γεγονότα εἰς τὴν Εὐρώπην, διὰ νὰ συνεχίσῃ τὴν παράδοσιν τοῦ θείου του, καὶ παρεσκευάζε τὴν Δευτέραν Αὐτοκρατορίαν, ἡ Ἀγγλία εὗρισκε ὅτι δὲν ἔπρεπε νὰ δώσῃ ἀφορμὰς δημιουργίας προώρων ζητημάτων, τὰ ὁποῖα θὰ τὴν ἐξέθεταν εἰς ἀσκόπους κινδύνους. Ἐνώπιον τῆς διαγραφομένης Γαλλορωσικῆς ἀπειλῆς, τὴν ὁποίαν εἶχε κάθε λόγον νὰ φοβῆται περισσότερον, διότι εἰς τὰ Ἑπτάνησα καὶ οἱ Γάλλοι καὶ οἱ Ρῶσοι ἐθεωροῦντο ἀπὸ τῆς ἐποχῆς τῆς πρώτης ἀνεξαρτησίας τῆς δοθείσης τὸ 1800 οἱ δημιουργοὶ τῆς Ἑπτανησιακῆς Πολιτείας καὶ εἶχαν μεγάλην ἀπήχησιν ἡ Μεγάλη Βρεταννία ἠθέλησε, ἐξασφαλίζουσα μὴ ἐχθρικὴν δυναστείαν εἰς τὴν Ἑλλάδα νὰ κατοχυρώσῃ τὴν ἐπ' αὐτῆς ἐπιρροὴν καὶ προέβη εἰς τὴν παραχώρησιν τῆς Ἑπτανήσου. Ἐκ τῶν πραγμάτων λοιπὸν ἔγινε, ἔγινε ὡς καρπὸς τῆς ἀνάγκης, ἔγινε ὡς ἀποτέλεσμα τῆς μάχης, τὴν ὁποίαν οἱ Ἑπτανήσιοι ἐκράτησαν ἐπὶ τεσσαρακοντα περίπου ἔτη, ἡ ΕΝΩΣΙΣ.

Ἀλλὰ μετὰ τὴν ἕνωσιν ἐπῆλθεν ἡ λησμοσύνη. Καὶ καλῶς ἐπῆλθεν ἡ λησμοσύνη. Καὶ καλῶς ἐτενίσθη καὶ ἐπεσπεύθη καὶ ἐπανηγυρίσθη ἡ καλὴ θέλησις ποὺ ὡδήγησεν εἰς τὴν λύσιν. Ὅταν ἐπέρχεται ἕνα εὐχάριστον γεγονός, δὲν ὑπάρχει λόγος νὰ ἀνατρέχωμεν εἰς τὰ προηγούμενα. Δὲν ὑπάρχει λόγος νὰ βλέπωμεν τὰς μελανὰς ὄψεις. Δὲν ὑπάρχει λόγος, ἐκτὸς ἄν, ἀπὸ καιροῦ εἰς καιρὸν ἀνακύπτουν ἄλλα προβλήματα, τὰ ὁποῖα καθιστοῦν ἀπαραίτητον νὰ λάμψῃ, ἄς εἶναι καὶ ὀλίγον, ἔστω καὶ διὰ μίαν ὥραν, ἡ ἱστορικὴ ἀλήθεια, διὰ νὰ δώσῃ εἰς ὅλους τὴν κατευθυντήριον γραμμὴν διὰ νὰ φωτίσῃ ὡς πύραυλος τὴν πορείαν τοῦ Ἔθνους. Εἶναι ἡ ἕνωσις τῆς Ἑπτανήσου, ἡ ὁποία ἀπεφασίσθη τὸν Ὀκτώβριον τοῦ 1862 καὶ ἐπραγματοποιήθη 93 χρόνια σὰν σήμερα εἰς τὸ Φρούριον τῆς Κερκύρας ἀποτέλεσμα ἀγώνων ἀκαταβλήτων τῆς ἑλληνικῆς ψυχῆς, τῆς ὁποίας φορεῖς ὑπῆρξαν τὴν ἐποχὴν ἐκείνην οἱ Ἑπτανήσιοι.

### Ἡ «ΠΡΟΣΤΑΣΙΑ»

Ἡ Ἑπτάνησος ἐτέθη ὑπὸ ἀγγλικὴν προστασίαν μὲ τὴν συνθήκην τῆς 5ης Νοεμβρίου 1815, ἡ ὁποία ἐπεσφράγισε τὴν πτῶσιν τοῦ Μεγάλου Ναπολέοντος. Ἡ συνθήκη ἐκείνη καθώριζεν ὅτι οἱ Ἰόνιοι Νῆσοι ἀπετέλουν ἀνεξάρτητον Πολιτείαν, τίθενται δὲ ὑπὸ τὴν «προστασίαν» τῆς Μεγ. Βρεταννίας

Ἦτο σαφὲς ὅτι ἡ ἔννοια τῆς λύσεως ἦτο ὅτι ἀφοῦ δὲν ὑπῆρχε ἐλεύθερον ἑλληνικὸν κράτος ἐδημιουργεῖτο ἕνας μικρὸς πυρὴν Ἑλλήνων, ποὺ θὰ ἔπρεπε νὰ ζήσουν ἐλεύθεροι μὴ ἐντασσόμενοι ὑπὸ ξένην δυναμιν, ἀφοῦ ἐπὶ μακρὸν ἀπετέλεσαν κτῆσιν τῆς Ἐνετικῆς Δημοκρατίας ἡνωμένοι μὲ ὡρισμένας περιοχὰς τῆς Ἠπείρου καὶ συγκεκριμένως μὲ τὴν Πάργαν, μὲ τὴν ὁποίαν ἀποτελοῦν μίαν γεωγραφικὴν ἑνότητα. Ἡ ἔννοια τῆς προστασίας ἦτο ὅτι θὰ ἐπωπτευε ἡ προστατὶς δύναμις ἐπὶ τῆς καλῆς ἐφαρμογῆς τῆς ἐσωτερικῆς λειτουργίας τῶν ἀνεξαρτήτων θεσμῶν καὶ διὰ νὰ μὴ ὑπάρχῃ — εἴμεθα εἰς τὴν ἐποχὴν τῆς Ἱερᾶς Συμμαχίας — ἕνα νέον κράτος τόσον μικρὸν τὸ ὁποῖον νὰ ἔχῃ εἰς τὴν διεθνῆ κονίστραν προβολὴν, θὰ εἶχε τὴν ἐκπροσώπησιν τῆς διεθνοῦς του θέσεως ἡ προστάτις δύναμις. Ἦτο σαφὴς ἡ ἄποψις. Καὶ ἦτο ἐξ ἴσου σαφὲς ὅτι ἡ προστασία δὲν ἐδημιούργει δικαιώματα διὰ τὴν προστάτιδα. ΕΔΗΜΙΟΥΡΓΕΙ ΒΑΡΗ. Ἦτο κάτι ἀνάλογον μὲ τὴν ἐντολήν, ἡ ὁποία ἐνεφανίσθη εἰς τὸ διεθνὲς δίκαιον μετὰ τὸν πρῶτον παγκόσμιον πόλεμον καὶ ἡ ὁποία ἀπέβλεπε εἰς τὴν ἀνάπτυξιν τῶν πρώτων ὑποδούλων λαῶν καὶ ὄχι εἰς τὴν ἐκμετάλλευσίν των ἀπὸ τοὺς ὑπὲρ ὧν ἡ ἐντολή.

Ἡ Μεγάλη Βρεταννία ὅμως δὲν εἶδεν οὕτως τὰ πράγματα. Καὶ τὸ Σύνταγμα τὸ ὁποῖον καθιέρωσε τὸ 1817 ὁ πρῶτος Ἄγγλος Ἀρμοστὴς Λόρδος Θωμᾶς Μαίτλαντ ἄλλως ἐρρύθμισε τὰ ζητήματα. Ἡ ἀνεξαρτησία κατέπεσεν εἰς ἐρείπια. Ὑπῆρξε μία τομὴ τῆς ἐξουσίας εἰς τρία τμήματα, τὴν Βουλὴν, ἡ ὁποία σχεδὸν διωρίζετο ἀπὸ τὸν Ἀρμοστήν, διότι ἐξελέγετο βάσει ἑνὸς καταλόγου, τὸν ὁποῖον καθώριζε ὁ Ἀρμοστὴς ἐξουσιοδοτικῶς, τὴν Γερουσίαν, ἡ ὁποία διωρίζετο ἀπὸ τὸν Ἀρμοστὴν καὶ τὸν Ἀρμοστήν, ὁ ὁποῖος ἦτο ἡ μεγαλυτέρα δύναμις εἰς τὴν Πολιτείαν. Αὐτὴ ἡ τριαρχία, ὑπῆρξεν εἰς τὴν βάσιν τοῦ πολιτεύματος τοῦ 1817. Ὅπως ὅμως ἡ δυαρχία, ἡ ὁποία ἐπροτάθη πρὸ ὀλίγου διὰ τὴν Κύπρον, ἔτσι καὶ ἡ τριαρχία τοῦ Μαίτλαντ δὲν ἦτο τίποτε ἄλλο, παρὰ μία φενάκη διότι εἰς τὴν πραγματικότητα ἐκυβέρνα ὁ Ἀρμοστής. Ἐκράτησεν τὸ Σύνταγμα τοῦ 1817 μέχρι τὸ 1849. Καὶ κατὰ τὴν διάρκειαν τῶν ὀκτὼ Βουλῶν, αἱ ὁποῖαι ἐξελέγησαν ὑπὸ τὸ κράτος τοῦ Συντάγματος αὐτοῦ, ὄχι ἐλευθερία καὶ ἀνεξαρτησία δὲν ὑπῆρξεν, ἀλλὰ πόνος καὶ πικρία καὶ ταραχή. Τὸ μαρτυρολόγιον τῶν Ἑπτανησίων κατὰ τὴν περίοδον ἐκείνην δὲν εἶναι ἀσήμαντον. Ὑπῆρξαν καὶ θανατικαὶ ποιναὶ καὶ ἐξορίαι καὶ ἄλλα βάσανα, ποὺ ἐπέρασαν οἱ Ἑπτανήσιοι. Ἀξίζει διὰ νὰ μὴ εἴπωμεν πολλά, νὰ διαβάσωμεν μίαν σελίδα ἀπὸ τὴν «Ἱστορίαν τοῦ Ἰονίου Κράτους» τοῦ Παναγιώτη Χιώτη. Λέγει ὁ Χιώτης, περιγράφων μίαν ἐξέγερσιν εἰς τὴν Κεφαλληνίαν:

«Ὁ μὲν λαὸς ὁ περικυκλώνων τὸ Ἐπαρχεῖον, ἔνθα ἐσυμποσίαζον ὁ Ἀρμοστὴς Οὐάρτ καὶ ἑνῶ οἱ τελευταῖοι οὗτοι ἐχειροκρότουν λόγους καὶ προπόσεις αὐτοῦ, ἔθραυσε τὰς ὑέλους, ἐλιθοβόλει τοὺς συνδαιτημόνας καὶ κακῶς ἀνεχώρει ὁ Οὐάρδος ἐκ Κεφαλληνίας. Συνελαμβάνοντο εὐθὺς καὶ ἐφυλακίζοντο πολλοὶ τοῦ λαοῦ, ὡς ὑπαίτιοι τῆς ταραχῆς, ἄλλοι δὲ συνεπλάκησαν μετὰ τῶν ἀστυνομικῶν καὶ ἐρραπίσθησαν ἢ ἐπληγώθησαν. Τινὲς κατεδικάσθησαν ὑπὸ τῶν Πλημμελειοδικῶν εἰς πολύμηνον φυλάκισιν, οἵος ὁ στιχουργήσας τὰ τοῦ ἐρχομοῦ Οὐάρδου Μαλάκης, ἢ ἐξωρίσθησαν εἰς Ἀντικύθηρα, ἢ εἰς ἄλλους ξηροσκοπέλους. Καὶ πάλιν συλληφθέντες οἱ ἐφημεριδογράφοι Ζερβὸς καὶ Μομφεράτος, καίτοι μὴ παρευρεθέντες μετὰ τῶν ταραξιῶν τοῦ συμποσίου, ἠχθησαν ἐξόριστοι ὁ μὲν εἰς Ἀντικύθηρα, ὁ δὲ εἰς Ἐρρικοῦσαν. Διεμαρτυρήθησαν δὲ εὐθύς, κατὰ τῆς ἀδίκου ἐξορίας οἱ ἀντιπρόσωποι Κεφαλληνίας Πλαρινὸς καὶ Λιβάδας καὶ οἱ τῆς Ζακύνθου δύο Δομενεγίναι καὶ Δεσίλλας. Τούτους παρηκολούθουν ἄλλοι νεωστὶ ἐξοριζόμενοι, ὁ βουλευτὴς Σταματέλος Πλαρινὸς καὶ Γ. Μεταξᾶς ἐκ Κεφαλληνίας εἰς Ἀντικύθηρα. Ὀργίζεται δὲ ὁ Οὐάρδος ἰδὼν ἐπ' αὐτοφώρῳ τὸν λαὸν καταδικάζοντα ὅλας τὰς ἐπιχειρήσεις του καὶ οὐδόλως ὁμοφρονοῦντα εἰς τοὺς διαλογισμούς του. Τὸ ὀρκωδικεῖον Ζακύνθου ἀπέλυε τῆς κατηγορίας διὰ τῆς πρὸς τὴν Βασιλεύουσαν καὶ τὸ ἐθνικὸν σύμβολον αὐτῆς ἐκφράσεως τοὺς δύο ὑπευθύνους Μόζερας καὶ Τσίρην συντάκτας τοῦ στασιαστικοῦ ἡμιφύλλου «Τὰ κυβερνητικὰ ἄνθρωπάρια». Τὸν ὑπερασπισθέντα δικηγόρον μετὰ πάσης ἑλληνικῆς παρρησίας ὑπὲρ αὐτῶν Α. Θεριανὸν ἔφερεν ἐπ' ὤμων ὁ λαὸς ἀλλαλάζων, καὶ ἐπευφημῶν αὐτὸν καὶ τοὺς ἐνέρκους. Ὡς βρίαμβον δὲ κατὰ τῆς ξενοκρατίας τοῦτο ὅλος ὁ ἀντιπολιτευόμενος τύπος διεκήρυττεν. Ὁ Οὐάρδος εὐθὺς πλήρης θυμοῦ ἠπείλει τὸν ἰδιοκτήτην τοῦ τυπογραφείου «Ἡ Ζάκυνθος» Κ. Ρωσέλυμον ὡς ἐκδότην τοῦ δεκάτου ἀριθμοῦ τοῦ «Ρήγα» δι' οὗ ἐξυβρίζετο ὁ Οὐάρδος διὰ τὰς παρανόμους ἐξορίας. Τὰ ἄρθρα αὐτὰ ἐστεφανωμένα περιεφέροντο ὡς εἰκόνισμα, καὶ ἀνεγιγνώσκοντο μετ' εὐφημίας τὰ ὀνόματα τῶν συνταξάντων αὐτὰ Βερυκίου καὶ Καλλινίκου. Ὁ Κ. Ρωσέλυμος ἐμαρτύρει ὅτι ἠπειλήθη ὑπὸ τοῦ Λισγαρᾶ δημοσίως, νὰ τυπώσῃ. Διὸ εὐθὺς ὁ Λισγαρᾶς ἐξωρίζετο εἰς Ὀθωνοὺς. Μετ' ὀλίγον ἐξωρίζετο καὶ ὁ Δ. Καλλίνικος ὡς συντάκτης τοῦ «Ρήγα» καὶ ὅτι μετεσχηματίσθη τὴν οἰκίαν του εἰς κοινεῖον (Club) καὶ καταφύγιον ὅλων τῶν ἐχθρῶν τῆς Κυβερνήσεως. Μετ' αὐτοῦ συνεξωρίσθησαν καὶ ὁ Βουλευτὴς Φ. Δομενεγίνης καὶ ὁ σημοσύμβουλος Βούλτσης ὡς ταραξίαι. Ἔλεγε δὲ τὸ διάγγελμα πρὸς τὴν Γερουσίαν περὶ τῆς ἐξορίας ὅτι ἀπελπισθεὶς ὁ Ἀρμοστὴς εἰς τὴν εὐθύτητα τοῦ ὀρκωδικείου καὶ παντὸς ἄλλου τακτικοῦ μέσου δι' οὗ δύναται νὰ χαλιναγωγηθῇ παράφρων τύπος καὶ συνωμοσία διεφθαρμένων ἀνθρώπων κατὰ νομίμων καθεστώτων τῆς κυβερνήσεως ἀναγκάζεται εἰς τὰ ἐξαιρετικὰ μέσα τῆς ὑψηλῆς ἀστυνομίας».

### ΤΙ ΕΜΗΧΑΝΕΥΘΗ Ο ΔΥΝΑΣΤΗΣ

Εἶναι τὰ περιγραφόμενα μία μόνον πτυχή. Ὁ θρῆνος καὶ ὁ γόος τῶν ἐξορίστων ἔπληττε τὰς ψυχὰς τῶν Ἰονίων. Πολλὰ κατὰ τὸ διάστημα τῆς προστασίας ἐμηχανεύθη ὁ δυνάστης διὰ νὰ κρατήσῃ τὴν δεσποτίαν του ἐπὶ τῆς Ἑπτανήσου ἐριστικήν. Ἐμηχανεύθη πρῶτον τὴν διάσπασιν τῶν Ἑλλήνων καὶ ἐν τινι μέτρῳ τὴν ἐπέτυχε. Διότι ὑπῆρξαν τινὲς οἱ ὁποῖοι δὲν ἐπίστευσαν ὄχι εἰς τὴν ἕνωσιν δὲν πρέπει νὰ ἐγίνετο αὕτη ἡ ἀδικία εἰς τοὺς καταχθονίους δὲν ἐπίστευσαν εἰς τὴν δυνατότητα τῆς ἑνώσεως. Καὶ ἔτσι ἐδημιουργήθησαν τὰ τρία κόμματα οἱ «καταχθόνιοι» οἱ μεταρρυθμισταὶ καὶ οἱ ριζοσπάσται ἀναλόγως τῆς ἐντάσεως τὴν ὁποίαν ἔδιδον εἰς τὸ αἴσθημα τῆς ἑνώσεως. Διότι οἱ μὲν πρῶτοι ἔστεργαν εἰς τὴν προστασίαν, ἀναμένοντες τὴν βοήθειαν τοῦ Ὑψίστου μόνον καὶ ἐκμεταλλευόμενοι τὸ παρὸν διὰ τὴν προσωπικὴν των εὐμάρειαν. Οἱ δεύτεροι ἐπίστευαν ὅτι θὰ ἔφθαναν ταχύτερον εἰς τὴν ἕνωσιν διὰ τῶν μεταρρυθμίσεων καὶ ἐνίοτε καμπτόμενοι περισσότερον τοῦ δέοντος, διότι δὲν εἶχαν τὴν ἱκανότητα νὰ συλλάβουν τὰς διεθνεῖς ἀνάγκας τῆς στιγμῆς καὶ οἱ τρίτοι μαχητικοὶ ζητοῦντες τὴν ἄμεσον ἐφαρμογὴν τοῦ αἰτήματός των. Ἀλλὰ καὶ ἀπὸ τοὺς τρίτους αὐτοὺς τῶν ὁποίων ἀρχηγὸς ὑπῆρξεν ἡ διακεκριμένη προσωπικότης ἑνὸς ἥρωος τοῦ ἀγῶνος ὁ Ἠλίας Ζερβὸς Ἰακωβᾶτος, ὁ ὁποῖος ἐπέρασε δέκα σχεδὸν χρόνια τῆς ζωῆς του εἰς τὴν ἐξορίαν, καὶ εἰς αὐτοὺς ἐνεφανίσθησαν στιγμαὶ κάμψεως. Ὁ ἴδιος ὁ Ἠλίας Ζερβὸς Ἰακωβᾶτ

# ΤΑ ΕΠΤΑΝΗΣΙΑΚΑ ΣΩΜΑΤΕΙΑ ΠΡΟΣ ΤΟΝ ΕΘΝΑΡΧΗΝ ΚΥΠΡΟΥ

Τὰ προεδρεῖα τῶν ἐν Ἀθήναις καὶ Πειραιεῖ Ἑπτανησιακῶν Σωματείων ἐπεσκέφθησαν τὸν παρελθόντα μῆνα τὸν Ἐθνάρχην Κύπρου Μακάριον. Ὡς ἐκπρόσωποι τῶν Κυθηραϊκῶν Σωματείων μετέβησαν οἱ κ. κ. Ι. Φώτιος καὶ Θ. Ἀρχοντούλης. Τὸν Ἐθνάρχην Κύπρου προσεφώνησεν ὁ πρόεδρος τοῦ Κυθηραϊκοῦ Συνδέσμου Ἀθηνῶν κ. Ἰ. Φώτιος, εἰπὼν τὰ ἑξῆς:

**Μακαριώτατε,**

Ἐθεωρήσαμεν ἐπιβεβλημένον καθῆκον ὡς ἐκπρόσωποι τῶν Ἑπτανησιακῶν Σωματείων, νὰ σᾶς ἐπισκεφθοῦμε, νὰ φιλήσωμε μὲ σεβασμὸν τὸ ἄξιον χέρι Σας, νὰ Σᾶς διαβεβαιώσωμε, πὼς παρακολουθήσαμε μὲ πονο μεγάλο τὴ δοκιμασία τῆς ἐξορίας Σας καὶ νὰ Σᾶς συγχαρούμε θερμὰ γιὰ τὴν ἀπελευθέρωσί Σας καὶ τὴν ἀξιοθαύμαστη γενναιοψυχία, μὲ τὴν ὁποίαν ἀντιμετωπίσατε καὶ ἀντιμετωπίζετε κάθε ἐμπόδιον εἰς τὸν ἱερὸν ἀγῶνα Σας.

Τὰ ἴδια βέβαια αἰσθήματα πληροῦν κάθε Ἑλληνικὴ καρδιά. Ἀλλ' ἂς μᾶς ἐπιτραπῇ νὰ πιστεύωμεν, ὅτι τὰ αἰσθήματα αὐτὰ εἶναι ζωηρότερα καὶ βαθύτερα στὶς ψυχὲς ἡμῶν τῶν Ἑπτανησίων, στοὺς ὁποίους ὁ ὑπέροχος Κυπριακὸς ἀγῶνας ὑπενθυμίζει ἐκείνους τῶν Πατέρων μας γιὰ τὴν ἀπελευθέρωθι τῶν Ἑπτὰ Νησιῶν μας, ἀπὸ τὸν ἴδιο κατακτητή, ποὺ κατέληξαν αἰσίως στὴν ἕνωσι, τὴν 93ην ἐπέτειον τῆς ὁποίας θὰ ἑορτάσωμεν ὕστερα ἀπὸ λίγες ἡμέρες.

Ἐπιτρέψατε, Μακαριώτατε, νὰ εὐχηθῶμε ἀπὸ τὰ βάθη τῆς ψυχῆς μας, ὁμοίαν αἰσίαν ἔκβασιν νὰ ἔχῃ καὶ ὁ Κυπριακὸς ἀγῶνας καὶ γρήγορα, πολὺ γρήγορα νὰ ἑορτάσωμεν οἱ Πανέλληνες τὴν Ἕνωσι τῆς Κύπρου μας μὲ τὴν Μητέρα Ἑλλάδα.

# ΔΙΑ ΤΗΝ ΙΔΡΥΣΙΝ ΓΥΜΝΑΣΤΗΡΙΟΥ ΕΙΣ ΤΟ ΣΧΟΛΕΙΟΝ ΜΥΛΟΠΟΤΑΜΟΥ

Ὑπὸ τοῦ διευθυντοῦ καὶ τῆς Ἐφορίας τοῦ Δημοτικοῦ Σχολείου Μυλοποτάμου ἀνελήφθη προσπάθεια ὅπως ἱδρυθῇ καὶ ὀργανωθῇ σχολικὸν γυμναστήριον μετὰ παιδικοῦ κήπου, διὰ τὴν σωματικὴν ἀγωγὴν τῶν παιδιῶν ὄχι μόνον τῆς σχολικῆς ἀλλὰ καὶ τῆς προσχολικῆς καὶ μετασχολικῆς ἡλικίας.

Πρὸς τὸν σκοπὸν αὐτὸν ἀπηύθυνεν ἔκκλησιν εἰς τοὺς ἀπανταχοῦ Μυλοποταμίτας καὶ λοιποὺς Κυθηρίους, ὅπως ἐνισχύσουν τὴν προσπάθειαν των. Ἤδη εἰς τὴν ἔκκλησιν ἔσπευσε νὰ ἀνταποκριθῇ ὁ ἐν Ἀμερικῇ ἐκλεκτὸς συμπατριώτης κ. Ἀνδρέας Στρατηγὸς ἢ Ἀνδρειωμένος ὅστις συνεπικουρούμενος ἀπὸ τὸν ἐκλεκτὸν ἐπίσης συμπολίτην κ. Ἰωάννην Ταμβάκην ἢ Μεϊμάρην ἀνέλαβε τὴν διενέργειαν ἐράνου διὰ τὴν πραγματοποίησιν τῆς ἐκπολιτιστικῆς πρωτοβουλίας. Ἤδη συνελεγήσαν 100 δολ. πιστεύετο δὲ ὅτι ταχέως θὰ αὐξηθῇ τὸ ποσὸν τοῦτο, προστιθεμένων καὶ ἄλλων εἰσφορῶν ἐνῶ παραλλήλως θὰ σπεύσουν νὰ ἐνισχύσουν τὸ Σχολεῖον Μυλοποτάμου καὶ ἄλλοι φιλοπάτριοι Κυθήριοι.

# ΕΡΑΝΟΣ ΕΙΣ ΑΥΣΤΡΑΛΙΑΝ ΔΙΑ ΤΟ ΣΧΟΛΕΙΟΝ ΜΗΤΑΤΩΝ

Πρωτοβουλίᾳ τῶν ἐκλεκτῶν συμπατριωτῶν κ.κ. Ἀθανασίου Γ. Πρωτοψάλτη καὶ Στεφάνου Ἀντ. Πρωτοψάλτη, διενεργεῖται εἰς Αὐστραλίαν ἔρανος ὑπὲρ τοῦ σχολείου Μητάτων, τὸ ὁποῖον, ὡς πολλάκις ἔχομεν δημοσιεύσει, χρήζει ἀμέσου ἐπισκευῆς, ἄλλως κινδυνεύει νὰ καταρρεύσῃ. Ἤδη ὁ ἔρανος ἔχει προχωρήσει, προσεφέρθησαν δὲ τὰ κάτωθι ποσά· Ἰ. καὶ Εὐριδίκη Ἰ. Ψάλτη λίρας Αὐστραλίας 50. Νικόλαος καὶ Λουΐζα Ν. Ψάλτη 50. Νικόλαος Κ. Σάμιος 25· Ἀθανάσιος Γ. Πρωτοψάλτης 20. Στέφανος Ἀντ. Πρωτοψάλτης 10 Χρίστος Π. Φυρὸς 10. Ἰωάννης Γ. Πρινέας 5. Παναγιώτης Βρ. Χανιώτης 5. Παναγιώτης Βρ. Καστρίσιος 10. Βαλέριος Ἰ. Σκλάβος 20. Εὐάγγελος Ν. Σκλάβος 5. Παναγιώτης Ἀπ. Στάθης 5. Ἰωάννης Ἀντ. Πρωτοψάλτης 5· Δημήτριος Ἐμμ. Φυρὸς 5. Νικ. Ἀντ. Πρινέας 5. Θεόδωρος Κ. Πρωτοψάλτης 1· Εὐστάθιος Ἀνουσᾶς 5· Βασίλειος Φυρὸς 2. Νικόλαος Π. Σκλάβος 5· Παναγιώτης Ἰ. Φυρὸς 10. Γεώργιος Κ· Πρωτοψάλτης 2. Ἀθανάσιος Β. Ψάλτης 10. Παναγιώτης Γ. Μηλιώτης 5. Κωνσταντῖνος Γ· Μηλιώτης 5. Ἰωάν. Βρ· Πρωτοψάλτης 5. Μιχαὴλ Βρ. Πρωτοψάλτης 5· Βρεττὸς Π. Κορὼνης ἐκ Βιεροδίκων 2. Δημήτριος Σπανέλης ἐκ Ποταμοῦ 2 Ἀντώνιος Πρινέας—Σερέτης 1. Γεώργιος Π. Φυρὸς 5. Διονύσιος Ἀναστασόπουλος ἐκ Περλεγκιανίκων 2· Θεόδωρος Π. Καστρίσιος 5. Βρετὸς Ἰ. Τσαούσης ἐκ Βιαραδίκων 1. Ἀλέξανδρος Ἰ. Φυρὸς 5. Παναγιώτης Ν. Φλάσκας ἐκ τοῦ χωρίου Χριστοφοριάνικα 5. Παναγιώτης Ν. Σάμιος 1· Ματίνα Ἐμμ. Κασιμάτη 10 σελίνια. Γεώργιος Ε. Φυρὸς 5 καὶ Κοσμᾶς Ἰ. Καραβουσιάνος ἐκ Λειβαδίου 5·

Ὁ ἔρανος ἐξακολουθεῖ καὶ εἰς ἄλλην ἔκδοσιν θὰ δημοσιευθῇ ὁ δεύτερος κατάλογος τῶν εἰσφορῶν.

# ΤΑ ΚΥΘΗΡΑ ΘΑ ΣΥΝΔΕΘΟΥΝ ΤΗΛΕΦΩΝΙΚΩΣ ΜΕ ΟΛΗΝ ΤΗΝ ΕΛΛΑΔΑ

Πληροφορούμεθα ὅτι ἐπρογραμματίσθη ὑπὸ τοῦ ΟΤΕ καὶ προκειται νὰ πραγματοποιηθῇ ταχέως ἡ προσαρμογὴ τοῦ ὑποσταθμοῦ τηλεφωνικοῦ καλωδίου Κυθήρων-Νεαπόλεως, ὥστε νὰ καταστῇ δυνατὴ ἡ τηλεφωνικὴ σύνδεσις τῆς νήσου μέσῳ Νεαπόλεως-Σπάρτης μεθ' ὁλοκλήρου τῆς Χώρας καὶ τοῦ ἐξωτερικοῦ.

Παραλλήλως ἀπεφασίσθη ἡ τακτοποίησις τοῦ χεραιαίου δικτύου τῆς νήσου καὶ εἰδικώτερον ἡ μετατροπὴ τοῦ ἀγγωγοῦ Χώρας - Ποταμοῦ εἰς κανονικὸν τηλεφωνικὸν κύκλωμα ὥστε ἡ ἀνταποκρισις νὰ διεξάγεται ὑπὸ τὰς καλλιτέρας δυνατὰς ποιοτικὰς συνθήκας.

# ΑΝΕΚΑΛΥΦΘΗΣΑΝ 4 ΑΡΧΑΙΟΙ ΤΑΦΟΙ ΕΙΣ ΘΕΣΙΝ ΒΟΘΩΝΑΣ

Κατὰ πληροφορίας ἐκ Κυθήρων, τὸν παρελθόντα Μάϊον, ἐνῶ ὁ ρέκτης προεδρος τῆς κοινότητος Φριλιγκιανίκων Παναγιώτης Σάμιος ἐπὶ κεφαλῆς συνεργείου διήνοιγε τὸ τελευταῖον τμῆμα τῆς μεγάλης ὁδοῦ πρὸς Παλαιόπολιν πρὸ τῆς θέσεως Βόθωνας, ἀπῳκόδομησε πρὸς τὴν ἀριστερὰν πλευρὰν τῆς ὁδοῦ χαμηλὸν τάφον ἐντὸς πορῶδους ἐδάφους.

Εἰσελθὼν εὐρέθη πρὸ τεσσάρων ἄλλων συγκοινωνούντων τάφων, περιεχόντων περὶ τὰ 25 πήλινα μικρὰ καὶ μεγαλα ἀγγεῖα, ἐξ ὧν 3 βεβαμμένα μετὰ παραστάσεων καὶ ἅπαντα τοποθετημένα κατὰ συμμετρικὰ διαστήματα πέριξ τῶν νεκρῶν. Πολλὰ τούτων δὲν εἶναι δυστυχῶς ἀκέραια· Ὁ κ. Σάμιος ἔσπευσε τὴν αὐτὴν ἡμέραν νὰ ἀναφέρῃ τὴν ἀνακάλυψιν του εἰς τὸν ἐπιμελητὴν ἀρχαιοτήτων Κυθήρων καὶ τὴν ἀστυνομικὴν ἀρχήν.

Μετὰ διήμερον ἔσπευσεν ἐπὶ τόπου ὁ ἐπιμελητὴς ἀρχαιοτήτων Κυθήρων κ. Θεμιστοκλῆς Πετρόχειλος ὅστις ἐξήτασε τοὺς τάφους ἐπισταμένως, ὡς καὶ τὰ εὑρεθέντα ἀγγεῖα, ἀποφανθεὶς ὅτι πρόκειται περὶ εὑρημάτων μεσαμυκηναϊκῆς ἐποχῆς. Ἐπὶ τῇ εὐκαιρίᾳ ὁ κ. Πετροχείλος ἐπεσκέφθη ὑπὲρ τοὺς 30 τάφους τῆς αὐτῆς περιοχῆς εὐρεθέντας πρὸ ἐτῶν. Ἅπαντα τὰ εὑρήματα μετέφερεν εἰς τὸ μουσεῖον Κυθήρων καὶ ὑπέβαλε σχετικὴν ἀναφορὰν εἰς τὸ ὑπουργεῖον Παιδείας.

## ΤΟ ΠΡΑΚΤΟΡΕΙΟΝ ΑΓΡΟΤΙΚΗΣ ΚΥΘΗΡΩΝ ΥΠΗΧΘΗ ΕΙΣ ΠΕΙΡΑΙΑ

Κατόπιν ἐνεργειῶν τοῦ ὑφυπουργοῦ Γεωργίας κ. Μανέντη, τὸ ἐν Κυθήροις πρακτορεῖον τῆς Ἀγροτικῆς Τραπέζης τῆς Ἑλλάδος, τὸ ὁποῖον προηγουμένως ὑπήγετο εἰς τὸ ὑποκατάστημα Γυθείου, ὑπήχθη εἰς τὸ ὑποκατάστημα Πειραιῶς.

Πρέπει νὰ σημειωθῇ ὅτι τὸ ἐν Κυθήροις πρακτορεῖον τῆς ΑΤΕ ἐτροφοδοτεῖτο μέχρι τοῦδε ἐκ τοῦ ἐπιλιμενίου κέντρου Καλαμῶν καὶ ἕνεκα τούτου ἐσημειοῦντο τεράστιαι ἀνωμαλίαι. Ἤδη καὶ ἡ ἀποστολὴ λιπασμάτων, σπόρων κ.τ.λ. θὰ γίνεται ἐκ Πειραιῶς.

## ΤΟ ΚΑΤΗΧΗΤΙΚΟΝ ΣΧΟΛΕΙΟΝ ΦΡΑΤΣΙΩΝ

ΦΡΑΤΣΙΑ, Ἰούνιος (τοῦ ἀνταποκριτοῦ μας) —Τὴν 19ην Μαΐου ἐτελέσθη εἰς τὸν Ἱερὸν Ναὸν τῆς Παναγίας τῆς Ἐλεούσης ἑορτὴ ἐπὶ τῇ λήξει τῶν μαθημάτων τοῦ Κατηχητικοῦ Σχολείου Φρατσίων.

Κατ' αὐτὴν οἱ μαθηταὶ ἀπήγγειλαν μὲ θρησκευτικὴν ἔξαρσιν ποιήματα χριστιανικοῦ περιεχομένου καὶ ἔψαλαν ὡραίους θρησκευτικοὺς ὕμνους. Ἀκολούθως ὁ Κατηχητὴς, αἰδ. ἱερεὺς κ. Νικ. Μαρέντης ὡμίλησε περὶ τῆς συμβολῆς τῶν Κατηχητικῶν Σχολείων εἰς τὴν θρησκευτικὴν καὶ ἠθικὴν ἀγωγὴν τῆς νεότητος. Τὴν ἑορτὴν ἐτίμησαν διὰ τῆς παρουσίας των μέλη τῆς Ἐπιτροπῆς τοῦ Κατηχητικοῦ σχολείου καὶ ἀρκετοὶ κάτοικοι, οἵτινες μετὰ τὸ πέρας αὐτῆς συνεχάρησαν τὸν Κατηχητὴν ἱερέα διὰ τὴν ἐπιτυχῆ ὀργάνωσιν τῆς ἑορτῆς καὶ διὰ τὴν ἀποστολικὴν καὶ καρποφόρον δράσιν τοῦ Κατηχητικοῦ Σχολείου.

## ΤΟ ΚΤΙΡΙΟΝ ΤΗΣ ΕΘΝΙΚΗΣ ΤΡΑΠΕΖΗΣ ΕΙΣ ΚΥΘΗΡΑ

Κατόπιν ἐντολῆς τοῦ μηχανικοῦ τμήματος τῆς Ἐθνικῆς Τραπέζης κατῆλθεν εἰς Κύθηρα ὁ μηχανικὸς αὐτῆς κ. Παυλίδης καὶ ἔκαμε ἐναρξὶν διασκευῆς καὶ ἐπισκευῶν τοῦ ἰδιοκτήτου κτιρίου αὐτῆς, ἐν τῇ πλατείᾳ Στάη, ὅπου θὰ μεταφρθοῦν τὰ γραφεῖα τοῦ ὑποκαταστήματος ἐντὸς διμήνου.

## ΛΑΧΕΙΟΦΟΡΟΣ ΑΓΟΡΑ ΕΙΣ ΜΥΛΟΠΟΤΑΜΟΝ

Ὁ Σύλλογος Κοινωφελῶν Ἔργων Μυλοποτάμου Κυθήρων, δυνάμει τῆς ὑπ' ἀριθ. 14762)57 Ἐγκριτ. Ἀποφάσεως Ὑπουργείου Προνοίας ὀργανώνει Μεγάλην Λαχειοφόρον Ἀγοράν, γενησομένην ἐν Μυλοποτάμῳ τὴν 18ην Αὐγούστου 1957, ἡμέραν Κυριακήν, ὑπὲρ ἀναστηλώσεως τοῦ Ἱεροῦ Βυζαντινοῦ Ναοῦ Ἁγίου Πέτρου. Ἡ τιμὴ τοῦ λαχνοῦ ἀνέρχεται εἰς δραχ. πέντε (5) ἅπαντες δὲ οἱ ἀριθμοὶ λαμβάνουσι ἀπὸ ἓν τουλάχιστον δῶρον μὲ δυνατότητα λήψεως καὶ δευτέρου μεγάλου τοιούτου, διὰ τοῦ αὐτοῦ ἀντιτίμου, κατόπιν κληρώσεως.

## ΑΡΧΑΙΟΛΟΓΙΚΑ ΕΥΡΗΜΑΤΑ

Ὑπὸ τῆς Κοινότητος Κυθήρων ἐνεργοῦσης τὴν διάνοιξιν τῆς ὁδοῦ Φρατσίων Αὐλεμόνος ἀνευρέθη μαρμάρινον ἄγαλμα μήκους μικροτέρου τοῦ μέτρου ἄνευ κεφαλῆς. Σχετικῶς ἔλαβε γνῶσιν ὁ Ἔφορος Ἀρχαιοτήτων κ. Θεμ. Πετρόχειλος.

# Ο ΕΦΕΤΕΙΝΟΣ ΕΟΡΤΑΣΜΟΣ ΤΗΣ ΕΝΩΣΕΩΣ ΤΗΣ ΕΠΤΑΝΗΣΟΥ ΕΤΕΛΕΣΘΗ ΠΡΩΤΟΒΟΥΛΙΑ ΤΩΝ ΚΥΘΗΡΑΪΚΩΝ ΣΩΜΑΤΕΙΩΝ

## Η ΔΥΞΟΛΟΓΙΑ, Η ΚΑΤΑΘΕΣΙΣ ΣΤΕΦΑΝΟΥ ΚΑΙ Η ΤΕΛΕΤΗ ΕΙΣ ΤΟΝ "ΠΑΡΝΑΣΣΟΝ,,

Ἐφέτος ὁ ἑορτασμὸς τῆς ἐπετείου ἐπὶ τῇ ἑνώσει τῆς Ἑπτανήσου ἐγένετο ὑπὸ τῶν Ἑπτανησιακῶν Σωματείων ἐν Ἀθήναις τῇ πρωτοβουλίᾳ τῶν Κυθηραϊκῶν Σωματείων Ἀθηνῶν — Πειραιῶς.

Τὴν 11ην π.μ. τῆς 21ης Μαΐου ἐτελέσθη δοξολογία ἐν τῷ Μητροπολιτικῷ Ναῷ χαροστατοῦντος τοῦ Θεοφιλεστάτου Ἐπισκόπου Εὐρίπου κ. Ἀλεξίου, Κεφαλληνος τὴν καταγωγήν.

Παρέστησαν ἐκ τῶν ἐπισήμων ὁ ὑπουργὸς κ. Γρ. Κασιμάτης, ὁ πρὼην πρωθυπουργὸς κ. Γονατᾶς, ὁ πρὼην ὑπουργὸς καὶ Διοικητὴς τῆς Ἀγροτικῆς Τραπέζης κ. Μιλωνᾶς, ὁ Δήμαρχος Ἀθηνῶν κ. Κατσώτας καὶ πολλοὶ βουλευταὶ καὶ ἰδίως Ἑπτανήσιοι πρὼην ὑπουργοί, πρὼην βουλευταί, στρατηγοὶ καὶ ἄλλοι ἐπίσημοι ὡς καὶ τὰ Διοικητικὰ Συμβούλια τῶν ἐν Ἀθήναις καὶ Πειραιεῖ Ἑπτανησιακῶν Σωματείων.

### Ο ΛΟΓΟΣ ΤΟΥ κ .Ι. ΦΩΤΙΟΥ

Εἰς τὸν Ναὸν καὶ ἀμέσως μετὰ τὸ Πολυχρόνιον, ὡμίλησεν ὁ Πρόεδρος τῆς Κυθηραϊκῆς Ἀδελφότητος Ἀθηνῶν κ. Ἰω. Φώτιος εἰπὼν τὰ ἑξῆς:

Ἐδοξολογήσαμε τὸν Ὕψιστον καὶ μαζὶ μὲ τοὺς κατανυκτικοὺς τῆς Ἐκκλησίας Ὕμνους ἐνώσαμε τας εὐχαριστηρίους δεήσεις μας προς Αὐτόν, γιατὶ ἐλεύθεροι σήμερα — ἐμεῖς οἱ Ἑπτανήσιοι — ἑορτάζομεν τὴν 93 ἐπέτειο τῆς ἀπαλλαγῆς τῆς ἰδιαιτέρας πατρίδος μας ἀπὸ τὸ θανάσιμο σφικταγκαλιασμα «τῆς ἰσχυρᾶς Προστάτιδος δυνάμεως» τῆς ἀποτιναξεως τοῦ ξενικοῦ ζυγοῦ καὶ τῆς Ἑνώσεως τῶν Ἑπτὰ Νησιῶν μας μὲ τὴ Μητέρα Ἑλλάδα.

Δόξα εἰς τὸν Ὕψιστον ποὺ μᾶς ἐχάρισε τὴν ἐλευθερία μας, μὰ δοξα καὶ τιμὴ καὶ σ' ἐκείνους, ποὺ μὲ τὴν καρτερία τους ἐπὶ ὁλόκληρες ἑκατονταετηρίδες τὶς συχνὲς ζωηρὲς διαμαρτυρίες τους, τὴν παθητικὴ καὶ πολλὲς φορὲς ἐνεργητικὴ ἀντίστασί τους στον ξενο κατακτητή — εἴτε Ἐνετὸς λεγόταν αὐτος, εἴτε Γάλλος, εἴτε Τοῦρκος, Ρῶσσος ἢ Ἄγγλος — καὶ τέλος μὲ τοὺς ἡρωϊκοὺς ἀγῶνες των, ποὺ ἀς ἄμεση συνέπεια εἶχαν τὶς παντοειδεις διώξεις, τὶς συχνὲς φυλακίσεις, τὶς μακροχρόνιες σὲ ἀπόμερα ξερονήσια ἐξορίες, τοὺς μεχρι θανατώσεως ξυλοδαρμοὺς καὶ τὶς ὁμαδικὲς ἀγχόνες — ὅλα ὅσα μὲ σφιγμένη καρδιὰ βλέπομε νὰ ξαναζοῦν σήμερα στὴν ἡρωϊκὴ Κύπρο μας — ἔθρεψαν καὶ γιγάντωσαν τὸ δένδρο τῆς ἐλευθερίας.

Ἔτσι, ἡ Ἑπτάνησος, μὲ πρωτοβουλία τοῦ ξεχωριστοῦ τέκνου της, πληρεξουσίου τότε τῆς Ρωσσίας Ἰω. Καποδίστρια, ἀνεγνωρίσθη κατὰ τὸ 1815 ὡς ἀνεξάρτητος οὐδετέρα πολιτεία, ὑπὸ Ἀγγλικὴν προστασίαν, μὲ τὴν ἐπωνυμίαν «Ἡνωμένα Κράτη τῶν Ἰονίων Νήσων», χωρὶς ὅμως νὰ ἔχῃ καὶ πραγματικὴ ἀνεξαρτησία, γιατὶ το πολίτευμα καθωρίζοταν ἀπὸ τὴν Προστάτιδα Δύναμι κι' ἔτσι τὸ πρῶτο Σύνταγμα ἔδιδε τὴν οὐσιαστικὴ διακυβέρνησι, ὄχι στοὺς πληρεξουσίους τοῦ λαοῦ, ποὺ ἡ ἐκλογὴ τους, ἄλλως τε, δὲν ἦταν ἄμεση, ἀλλὰ στὸν Ἄγγλον Ἁρμοστή, ποὺ οὐσιαστικὰ εἶχε συγκεντρώσει στὰ χέρια του καὶ τὶς δύο ἐξουσίες, τῆς Βουλῆς καὶ τῆς Γερουσίας.

Πέρασαν πολλὰ χρόνια ἀπὸ τότε, ἕως ὅτου οἱ προπάτορές μας κερδίσουν τὸ δικαίωμα ἀμέσου ἐκλογῆς τῶν Βουλευτῶν τους, ποὺ ἀποτέλεσμα εἶχε τὴν πρώτη ἐλεύθερη Ἰόνιο Βουλή, τὸ 1850, τὴν Θ, ἀπὸ τὴν ὁποίαν ὡρίσθη ἡ 25 Μαρτίου καὶ στὴν Ἑπτάνησο ὡς ἡμέρα Ἐθνικῆς ἑορτῆς ἀπεφασίσθη ἡ ἀνέγερσις ἀνδριάντος στὸν πρώτο Κυβερνήτη τοῦ Ἐλευθέρου Ἑλληνικοῦ Βασιλείου Ἰωάννη Καποδίστρια καὶ ἀκούσθηκε μέσα σ' αὐτὴν ἀπὸ τὸ Ριζοσπαστη Βουλευτὴ Ἰωάννη Τυπάλδο Καπελέτο ἡ τολμηρὴ πρότασι ἑνδεκα βουλευτῶν για τὴν σύνταξι ψηφίσματος, στὸ ὁποῖον διεκηρύσσετο ὅτι, ἡ ὁμόθυμος στερεὰ καὶ ἀμετάκλητος θέλησις τοῦ Ἑπτανησιακοῦ λαοῦ, εἶναι ἡ ἀνάκτησις τῆς ἀνεξαρτησίας αὐτοῦ καὶ ἡ Ἕνωσις μετὰ τοῦ λοιποῦ Ἔθνους, παρὰ τὴν βεβαιότητα πὼς θὰ ἐπακολουθοῦσαν διώξεις ἐναντίον τῶν ἑνδεκα αὐτῶν τολμηρῶν πρωτοπόρων τῆς Ἑνώσεως καὶ οἱ ὁποῖες πράγματι ἐπακολουθησαν.

Ἡ Βουλὴ ἐκείνη διαλύθη μά, καὶ οἱ ἑπόμενες τὴν ἴδια πρόταση ἐπανελάμβαναν καὶ τὴν ἴδια τύχη εἶχον, ἕως ὅτου ἡ ΙΓ΄ Βουλὴ τῆς Ἑπτανήσου στὶς 23 Σεπτεμβρίου 1863 ἐψήφισε ὁμόφωνα τὴν ἕνωσι τῶν Ἑπτὰ Νησιῶν καὶ τῶν ἐξαρτημάτων αὐτῶν μετὰ τοῦ Βασιλείου τῆς Ἑλλάδος ὅπως — ἐπὶ λέξει — ἀποτελώσιν ἐσαεὶ ἀναπόσπαστον αὐτοῦ μέρος ἐν μιᾷ καὶ ἀδιαιρέτῳ Πολιτείᾳ ὑπὸ τὸ Συνταγματικὸν Σκῆπτρον τῆς Α. Μ. τοῦ Βασιλέως τῶν Ἑλλήνων Γεωργίου Α΄ καὶ τῶν διαδόχων αὐτοῦ».

Ἡ Ἕνωσις τῆς Ἑπτανήσου μὲ τὸ Βασίλειον τῆς Ἑλλάδος ἀπὸ τὴν ἡμέρα ἐκείνη ἦταν γεγονός. Ἡ τυπικὴ ὅμως προσάρτησι ἔγινε τὴν 21ην Μαΐου τοῦ 1864, ὁπότε ἀντιπροσωπος τοῦ Βασιλέως τῆς Ἑλλάδος — ὕστερα ἀπὸ ἐπίσημη τελετὴ στὴν Πλατεῖα τῆς Κερκύρας καὶ μέσα σὲ μιὰ ἀνθρωποθάλασσα ἀλλόφρονα ἀπὸ συγκίνηση καὶ ἐνθουσιασμὸ — παρέλαβε τὰ Νησιὰ τοῦ Ἰονίου ἀπὸ τὸν Ἄγγλο Ἁρμοστή.

Δόξα καὶ τιμὴ σ' ὅλους Ἐκείνους τοὺς γνωστοὺς Ἥρωες, τοὺς προπάτορές μας, ποὺ — παρὰ τὶς πολλαπλὲς ἀντιξοότητες — μὲ τὸν ἅγιο ἐνθουσιασμό τους, τὴ φιλοπατρία τους, τὶς παλληκαρίσιες συχνὲς ἐκδηλώσεις τους, τοὺς ἀγῶνες τους τέλος καὶ τὶς θυσίες τους, ἐκράτησαν ψηλὰ τὴν Ἐθνική τους ἀξιοπρέπεια καὶ τὴν Ἑλληνική τους συνείδησι, δὲν ἠλησμόνησαν τὴν ἀβάπαντη γλῶσσα τους καὶ δὲν ἐγκατέλειψαν τὴν Ὀρθόδοξη Χριστιανικὴ Πίστη τους, γιὰ νὰ τὰ παραδώσουν ὅλα αὐτὰ ἀλόθητα σ' ἐμᾶς τοὺς ἀπογόνους τους, κάτω ἀπὸ τὸ ἀειθαλὲς δένδρο τῆς Ἐλεύθερης Κοινῆς Πατρίδος, τῆς Ἑλλάδος μας.

Ἂς εἶναι αἰώνια ἡ Δόξα καὶ αἰώνια ἡ μνήμη ὅλων αὐτῶν τῶν συντελεστῶν τῆς Μεγάλης Ἐκείνης Ἡμέρας, τῆς ὁποίας τὴν ἐπέτειο ἑορτάζουμε σήμερα.

Ἂς δεηθοῦμε ἀκόμη στὸν Ὕψιστο, νὰ μᾶς ἀξιώσῃ γρήγορα — κάτω ἀπὸ τὸν ἴδιο αὐτὸ ἱερὸ θόλο, νὰ τελέσωμε παρόμοια μὲ τὴ σημερινὴ εὐχαριστήριο δοξολογία καὶ γιὰ τὴν Ἕνωση μὲ τὴ μητέρα Ἑλλάδα τῶν ὑπολοίπων ὑποδούλων τμημάτων τοῦ Ἔθνους μας, τῆς Ἑλληνικῆς Βορείου Ἠπείρου καὶ τῆς ἡρωϊκῆς Κύπρου μας, τῆς ὁποίας οἱ τελευταῖοι σκληροὶ ἀγῶνες τῶν τέκνων της, τόσα κοινὰ παρουσιάζουν μὲ ἐκείνους τῶν προπατόρων μας.

### Η ΚΑΤΑΘΕΣΙΣ ΣΤΕΦΑΝΟΥ

Μετὰ τὴν δοξολογίαν μετέβησαν ἅπαντες οἱ παρακολουθήσαντες τὴν δοξολογίαν μὲ ἐπικεφαλῆς τὴν μουσικὴν Ἀστυνομίας Πόλεων καὶ τὰς σημαίας τῶν Ἑπτανησιακῶν Σωματείων εἰς τὸ Μνημεῖον τοῦ Ἀγνώστου Στρατιώτου, ὅπου κατετέθη ἐκ μέρους τοῦ κ. Ἰω. Φωτίου στέφανος ἐκ δάφνης· Ἑπτὰ μαθήτριαι τῆς Ἰονίου Σχολῆς, ἑκάστη τῶν ὁποίων ἔφερε ταινίαν μὲ τὸ ὄνομα μιᾶς ἐκ τῶν ἑπτὰ νήσων τοῦ Ἰονίου, παρήλασαν πρὸ τοῦ Μνημείου καταθέσασαι ἐπ' αὐτοῦ δέσμας μυρσίνης.

Μὲ τὴν ἀνάκρουσιν ὑπὸ τῶν μουσικῶν τοῦ Ἐθνικοῦ Ὕμνου ἔληξεν ἡ ὡραία αὐτὴ καὶ ἐπιβλητικὴ ἑορτή.

### ΕΙΣ ΤΟΝ «ΠΑΡΝΑΣΣΟΝ»

Τὴν 8 μ.μ. τῆς αὐτῆς ἡμέρας ἐτελέσθη ἑορτὴ εἰς τὴν μεγάλην αἴθουσαν τοῦ Φιλολογικοῦ Συλλόγου «Παρνασσὸς» εἰς ἣν παρέστη ὁ Ἐθνάρχης Κύπρου Μακάριος, ὁ ἐθναρχικὸς Σύμβουλος κ. Λανίτης, ὁ Ἐπίσκοπος Εὐρίπου κ. Ἀλέξιος, ὁ Πρωτοσύγγελος τῆς Ἀρχιεπισκοπῆς Ἀθηνῶν κ. Γαβρ. Καλοκαιρινός, τὸ Προεδρεῖον τοῦ Παρνασσοῦ πολλοὶ ἐπίσημοι καὶ πλῆθος κόσμου.

Κατ' αὐτὴν ὡμίλησεν ὁ πρόεδρος τοῦ Κυθηραϊκοῦ Συνδέσμου Ἀθηνῶν κ. Ἰω. Φώτιος, εἰπὼν τὰ ἑξῆς:

Καθῆκον ἐπιβεβλημένον ἔχουν καὶ τὰ ἄτομα καὶ οἱ Λαοὶ νὰ στρέφουν ἀπὸ καιροῦ εἰς καιρὸν τὸ βλέμμα πρὸς τὰ ὀπίσω, καὶ νὰ σταματοῦν προσεκτικὰ καὶ εὐλαβικὰ στὰ σημεῖα ἐκεῖνα ἰδίως, ποὺ ἀποτελοῦν ἱστορικοὺς σταθμοὺς τῆς ζωῆς των, γιὰ ν' ἀπονέμουν τὸν ὀφειλόμενον φόρον εὐγνωμοσύνης πρὸς ὅλους ἐκείνους, οἱ ὁποῖοι μὲ τὶς πράξεις τους καὶ τὶς θυσίες των συνετέλεσαν στὴν εὐτυχία των καὶ ἀκόμη γιὰ ν' ἀντλοῦν θάρρος καὶ διδάγματα χρήσιμα καὶ γιὰ τὸ τραχὺ παρὸν καὶ γιὰ τὸ ἄγνωστον μέλλον.

Τὴν ἀρχὴν αὐτὴν ἀκολουθῶντας καὶ τὰ Ἑπτανησιακὰ Σωματεῖα, ἑορτάζουν κάθε χρόνο στὶς 21 Μαΐου μὲ τὸν μεγαλοπρεπέστερο — κατὰ τὸ δυνατὸν — τρόπο τὴν ἐπέτειο τῆς Ἑνώσεως τῆς Ἑπτανήσου μὲ τὴν Μητέρα Ἑλάδα.

Ἐφέτος τὰ Ἑπτανησιακὰ Σωματεῖα μὲ τὴν πρωτοβουλία τῶν Κυθηραϊκῶν (τῆς Κυθηραϊκῆς Ἀδελφότητος Πειραιῶς — Ἀθηνῶν καὶ τοῦ Κυθηραϊκοῦ Συνδέσμου Ἀθηνῶν), τὰ ὁποῖα ἔχω τὴν τιμὴν νὰ ἐκπροσωπῶ, ὠργάνωσαν τὶς ἰσημερινὲς ἑορταστικὲς ἐκδηλώσεις καὶ Σᾶς ἐκαλέσαμεν ἐδῶ διὰ νὰ συνεορτάσωμε τὴν 93η ἐπέτειο τῆς μεγάλης αὐτῆς ἡμέρας, κατὰ τὴν ὁποίαν τὰ ἑπτὰ Νησιά μας, ὕστερα ἀπὸ ἀγῶνες μακροχρόνιους καὶ θυσίες μεγάλες τῶν παιδιῶν τους, ρίχτηκαν στὴν ἀγκαλιὰ τῆς γλυκειᾶς μας Μάννας, ποὺ πρόθυμα καὶ χαρύμενα ἄνοιξε — κατὰ τὸν ποιητὴ — τὴν ἄφθαρτη καρδιά της καὶ τ' ἀγκάλιασε.

Μεγάλη, ἀληθινά, ἡ ἡμέρα αὐτή, γιατὶ τὴν 21 Μαΐου 1864 ὁ Λαὸς τῶν Ἰονίων Νήσων ὑποδουλωμένος ἐπὶ 7 σχεδὸν αἰώνες ἀὲ ξένους κατακτητάς, ἀν