ΑΘΗΝΑΙ
15 Μαΐου 1957
ΠΕΡΙΟΔΟΣ Β'.
Ἔτος 20ον - Ἀριθ. 200

ΚΥΘΗΡΑΪΚΗ ΔΡΑΣΙΣ

ΑΝΕΞΑΡΤΗΤΟΣ ΕΦΗΜΕΡΙΣ - ΟΡΓΑΝΟΝ ΤΟΥ ΚΥΘΗΡΑΪΚΟΥ ΛΑΟΥ

ΙΔΙΟΚΤΗΤΗΣ - ΔΙΕΥΘΥΝΤΗΣ
ΙΩΑΝΝΗΣ Σ. ΚΑΣΙΜΑΤΗΣ
Ἀκαδημίας 71β — Τηλέφ. 25-166
ΑΘΗΝΑΙ
ΔΙΑΧΕΙΡΙΣΤΗΣ
Ν. ΖΑΝΤΙΩΤΗΣ
Γ' Σεπτεμβρίου 16

ΟΙ ΥΠΟΥΡΓΟΙ κ. κ. ΑΛΙΠΡΑΝΤΗΣ ΚΑΙ ΜΑΝΕΝΤΗΣ Ο ΒΟΥΛΕΥΤΗΣ κ. ΚΑΤΣΑΦΑΔΟΣ ΚΑΙ Ο ΝΟΜΑΡΧΗΣ ΑΤΤΙΚΗΣ κ. ΠΑΠΑΡΡΗΓΟΠΟΥΛΟΣ ΕΙΣ ΤΑ ΚΥΘΗΡΑ

ΕΞΗΤΑΣΑΝ ΕΠΙΤΟΠΙΩΣ ΤΑΣ ΑΝΑΓΚΑΣ ΤΗΣ ΝΗΣΟΥ ΚΑΙ ΥΠΕΣΧΕΘΗΣΑΝ ΤΗΝ ΚΡΑΤΙΚΗΝ ΣΥΝΔΡΟΜΗΝ

ΚΥΘΗΡΑ, Μάϊος. (Τοῦ ἀντ)ιτεῦ μας) —Τὴν 5ην Μαΐου ἀφίχθησαν ἐνταῦθα οἱ ὑφυπουργοὶ Οἰκονομικῶν κ. Ἀλιπράντης καὶ Γεωργίας κ. Μανέντης ὡς καὶ ὁ βουλευτὴς Πειραιῶς καὶ Νήσων κ. Κατσαφάδος καὶ ὁ νομάρχης Ἀττικῆς κ. Παπαρρηγόπουλος, συνοδευόμενοι ὑπὸ ἀνωτέρων ὑπαλλήλων τῶν κεντρικῶν ὑπηρεσιῶν. Ἡ ἐπίσκεψίς των εἰς Κύθηρα εἶχε σκοπὸν τὴν ἐπιτόπιον ἐξέτασιν τῶν προτάσεων τᾶς ὁποίας ὑπέβαλεν ὁ γεωπόνος κ. Κυρ. Ρεϊζόπουλος ὅστις εἶχεν ἀφιχθῆ προηγουμένως εἰς τὴν νῆσον, κατόπιν ἐνεργειῶν τοῦ Σεβασμιωτάτου Μητροπολίτου Κυθήρων κ. Μελετίου.

Οἱ κ. κ. Ἀλιπράντης, Μανέντης, Κατσαφάδος, καὶ Παπαρρηγόπουλος, μετὰ τῆς ἀκολουθίας των, συνοδευόμενοι καὶ ἀπὸ τὸν Σεβασμιώτατον Μητροπολίτην κ. Μελέτιον περιώδευσαν ὅλας τὰς κωμοπόλεις καὶ τὰ χωρία τῆς νήσου καθὼς καὶ τὰ ἱερὰ καθιδρύματα. Ὁ Σεβασμιώτατος Μητροπολίτης καὶ οἱ κατὰ τόπους πρόεδροι καὶ σύμβουλοι κοινοτήτων, ὡς καὶ οἱ πρόκριτοι τῆς νήσου, μὲ τοὺς ὁποίους ἦλθον εἰς ἐπαφήν, ἀνέπτυξαν πρὸς τοὺς κ. κ. Ἀλιπράντην καὶ Μανέντην, τὸν βουλευτὴν κ. Κατσαφάδον καὶ τὸν νομάρχην κ. Παπαρρηγόπουλον τᾶς ἀνάγκας τῶν Κυθήρων.

Ἡ ἐπίσκεψίς των εἰς Λιβάδι συνέπεσε μὲ τὴν λιτάνευσιν τῆς ἱερᾶς εἰκόνος τῆς πολιούχου τῶν Κυθήρων Παναγίας τῆς Μυρτιδιωτίσσης. Κατ' αὐτὴν ὡμίλησεν ὁ Σεβασμιώτατος Μητροπολίτης, ὅστις ἐπεκαλέσθη τὴν κρατικὴν ἀντίληψιν διὰ τὴν θεραπείαν τῶν ἀναγκῶν τῆς νήσου, ἀπήντησαν δὲ οἱ ὑπουργοὶ κ. κ. Ἀλιπράντης καὶ Μανέντης, ὡς καὶ ὁ βουλευτὴς κ. Κατσαφάδος, ὑποσχεθέντες ἀμέριστον τὴν κρατικὴν συνδρομήν. Κατὰ τὴν ἐπίσκεψίν των εἰς Λιβάδι, οἱ ἐπίσημοι ἐπισκέπται μετέθησαν εἰς τὰ ὁνομαστὰ θερμοκήπια, τὴν δὲ μεσημβρίαν μετέθησαν καὶ ἐγευμάτισαν εἰς τὴν γραφικὴν τοποθεσίαν Βρύση τῶν Μητάτων.

Οἱ ἐπισκεφθέντες τὴν νῆσον ἐπίσημοι ὑπεσχέθησαν τὴν ἀξιοποίησιν τῆς Παλαιοπόλεως, ἥτις παρουσιάζει ἀξιόλογον τουριστικὸν ἐνδιαφέρον.

Τὴν νύκτα τῆς ἰδίας ἡμέρας οἱ ἐπισκεφθέντες τὴν νῆσον ἐπίσημοι ἐπέθησαν τοῦ ἀτμοπλοίου «Ἔλεναι» καὶ ἀνεχώρησαν ἐπιστρέφοντες εἰς Πειραιᾶ.

ΕΝΕΚΡΙΘΗ Η ΤΡΟΠΟΠΟΙΗΣΙΣ ΤΟΥ ΚΑΤΑΣΤΑΤΙΚΟΥ ΤΟΥ ΟΙΚΟΔΟΜ. ΣΥΝΕΤΑΙΡΙΣΜΟΥ

ΤΑ ΜΕΛΗ ΤΟΥ ΑΝΕΡΧΟΝΤΑΙ ΤΩΡΑ ΕΙΣ 500

Διὰ τῆς ὑπ' ἀριθ. 20261) 550 τῆς 28-3-57 ἀποφάσεως τοῦ ἐπὶ τῆς Ἐργασίας κ. Ὑπουργοῦ ἐνεκρίθη ἡ τροποποίησις τῶν ἄρθρων 6 καὶ 27 παράγραφος 1 τοῦ καταστατικοῦ τοῦ Οἰκοδομικοῦ Συνεταιρισμοῦ «Παναγία ἡ Μυρτιδιώτισσα» ὡς ἡ ληφθεῖσα παρὰ τῆς 4ης Γενικῆς Συνελεύσεως ἀπόφασις.

Τὰ τροποποιηθέντα ἄρθρα ἔχουν οὕτω:

«Ἄρθρον 6

Συνεταῖροι δικαιοῦνται νὰ εἶναι:

1) Οἱ Κυθήριοι καὶ οἱ ἐν γένει καταγόμενοι ἐκ τῆς νήσου τῶν Κυθήρων ἀνεξαρτήτως φύλου καὶ αἱ σύζυγοι τούτων, καθὼς καὶ οἱ ἐξ ἀγχιστείας ἢ κηδεστίας συγγενεῖς τῶν Κυθηρίων. 2) Ὡσαύτως δὲ δικαιοῦνται νὰ εἶναι μέλη καὶ πρόσωπα συνδεόμενα διὰ δεσμῶν καὶ φίλια προσκείμενα πρὸς τοὺς Κυθηρίους. Κατὰ τὴν δευτέραν ὅμως ταύτην περίπτωσιν ἡ παραδοχὴ τοῦ αἰτοῦντος ὡς συνεταίρου ἐπαφίεται εἰς τὴν ἀπόλυτον κρίσιν τοῦ Διοικητικοῦ Συμβουλίου. Ἐν πάσῃ ὅμως περιπτώσει ὁ ἀριθμὸς τῶν οὕτω ἐγγραφησομένων μελῶν δὲν δύναται νὰ ὑπερβαίνῃ τὸ ποσοστὸν εἴκοσι τοῖς ἑκατὸν (20%) ἐπὶ τοῦ συνόλου τῶν μελῶν τῆς πρώτης παραγράφου τοῦ παρόντος ἄρθρου».

«Ἄρθρον 27, παράγ. 1

Διὰ νὰ εἶναι ἔγκυροι ἡ Συνέλευσις ἀπαιτεῖται ἡ παρουσία τοῦ ἡμίσεος πλέον ἑνὸς τοῦ ὅλου ἀριθμοῦ τῶν ψήφων, βεβαιωθείσης δὲ ἄπαξ τῆς ἀπαρτίας ἡ Συνέλευσις θεωρεῖται εὑρισκομένη ἐν ἀπαρτίᾳ μέχρι πέρατος τῆς συζητήσεως ὅλων τῶν θεμάτων τῆς ἡμερησίας διατάξεως τῶν τυχὸν ἀποχωρούντων θεωρουμένων ὅτι ἀρνοῦνται ψῆφον ἢ γνώμην. Ἐὰν δὲν γίνῃ ἀπαρτία εἰς τὴν πρώτην Συνέλευσιν συνέρχεται αὕτη ἐντὸς ὀκτὼ ἡμερῶν καθ' ἣν ἀρκεῖ ἁπλοῦς πλειοψηφία τῶν ἐμφανισθέντων Συνεταίρων ὅσοι καὶ ἂν εἶναι οὗτοι, καθ' ἡμέραν, τόπον καὶ ὥραν ὁριζόμενα ἐν τῇ ἀρχικῇ προσκλήσει. Κατὰ τὴν δευτέραν ταύτην Συνέλευσιν οὐδὲν νέον θέμα ἐπιτρέπεται νὰ προστεθῇ».

ΥΠΕΡΕΚΑΛΥΦΘΗ ΤΟ ΠΟΣΟΣΤΟΝ ΕΓΓΡΑΦΗΣ ΦΙΛΟΚΥΘΗΡΙΩΝ

Διὰ τῆς τροποποιήσεως συνεπῶς τοῦ ἄρθρου 6 τοῦ καταστατικοῦ δύνανται νὰ γίνωσι μέλη τοῦ Συνεταιρισμοῦ Κυθηριακῆς ἐν γένει καταγωγῆς καὶ οἱ συγγενεῖς τούτων ἀνεξαρτήτως τόπου διαμονῆς (Ἐσωτερικόν — Ἐξωτερικόν). Ποσοστὸν εἴκοσι τοῖς ἑκατὸν (20%), ἐπὶ τῶν ἐγγραφησομένων μελῶν δύναται νὰ καλυφθῇ διὰ προσώπων φίλια προσκειμένων πρὸς τοὺς Κυθηρίους. Τὸ ποσοστὸν τοῦτο ὑπερεκαλύφθη ἤδη.

ΔΙΚΑΙΟΥΤΑΙ ΕΚΑΣΤΟΝ ΜΕΛΟΣ ΚΑΙ ΔΕΥΤΕΡΟΥ ΟΙΚΟΠΕΔΟΥ

Κατόπιν ἀποφάσεως τοῦ Δ. Σ., ὡς τὸ καταστατικὸν ὁρίζει, (ἄρθρον 35) τὸ αὐτὸ μέλος δύναται νὰ δικαιωθῇ καὶ ἑτέρου οἰκοπέδου κατόπιν αἰτήσεώς του.

ΑΙ ΝΕΑΙ ΕΓΓΡΑΦΑΙ

Οἱ ἐπιθυμοῦντες νὰ ἐγγραφῶσιν εἰς τὸν Συνεταιρισμὸν Συμπατριῶται καὶ συγγενεῖς των, ὀφείλουν νὰ ὑποβάλουν τᾶς αἰτήσεις των τὸ συντομώτερον δεδομένου ὅτι ἡ προαγορασθεῖσα ἔκτασις τῶν 272 στρεμμάτων σχεδὸν ἐκαλύφθη ἀπὸ τὰ μέχρι τοῦδε ἐγγεγραμμένα μέλη. Τὸ ἐναπομένον ἐλάχιστον ποσοστὸν ἀκαλύπτει ἐκτάσεως θὰ διατεθῇ διὰ τᾶς ὡς ἄνω κατηγορίας μελῶν, δηλαδὴ διὰ τοὺς συμπατριώτας οἱ ὁποῖοι ἐπιθυμοῦν νὰ γίνωσι Συνεταῖροι καὶ διὰ τοὺς ἤδη Συνεταίρους οἱ ὁποῖοι ἐπιθυμοῦν νὰ ἀποκτήσουν καὶ ἕτερον οἰκόπεδον.

500 ΤΑ ΜΕΛΗ

Τὰ ἐγγεγραμμένα μέχρι σήμερον μέλη τοῦ Οἰκοδομικοῦ Συνεταιρισμοῦ, μετὰ τὴν ἀφαίρεσιν τῶν διαγραφέντων κατόπιν αἰτήσεώς των ὑπερέβησαν τὸν ἀριθμὸν 500.

Αἱ εἰσπράξεις ἀπὸ πάσης φύσεως καταβολὰς ἀνῆλθον εἰς τὸ ποσὸν τῶν δραχμῶν 2.300.000 ἐξ αὐτῶν κατεβλήθησαν: 1) Εἰς τὴν πωλητρίαν Ἑταιρίαν «Κτῆμα Τράχωνες, Α.Ε.» δρχ. 2177.000. 2) Καταθέσεις παρὰ τῇ Ἐθνικῇ Τραπέζῃ Ἑλλάδος καὶ Ἀθηνῶν Ὑποκατάστημα Πειραιῶς δρχ. 171.000. καὶ 3) Μετρητὰ ἐν τῷ Ταμείῳ δρχ. 2.000.

ΑΝΕΓΕΡΣΙΣ ΠΕΡΙΠΤΕΡΟΥ

Ὑπὸ τοῦ Γραφείου Σχεδίου Πόλεως ἐχορηγήθη ἄδεια διὰτὴν ἀνέγερσιν οἰκήματος, ἐν τῇ περιοχῇ τῆς προαγορασθείσης παρὰ τοῦ Συνεταιρισμοῦ ἐκτάσεως, πρὸς ἐξυπηρέτησιν τῶν ἀναγκῶν τόσον τοῦ τεχνικοῦ προσωπικοῦ, τῶν ὑπὸ ἐκτέλεσιν ἔργων, ὅσον καὶ τῶν τοιούτων τῶν Συνεταίρων. Κατόπιν τούτου τὸ Διοικητικὸν Συμβούλιον ἀπεφάσισεν ὅπως ἀντὶ ἀνεγέρσεως λιθοκτίστου οἰκήματος, τοποθετήσῃ λυόμενον περίπτερον κεραμοσκεπές, διαστάσεων μέτρων τετραγ. 5Χ7, τὸ ὁποῖον μετὰ τὴν ἀποπεράτωσιν τῶν ἐν λόγῳ ἔργων νὰ δύναται νὰ ἐκποιηθῇ πρὸς ἀπόσβεσιν μέρους τῆς γενηθησομένης δαπάνης. Ἐπίσης θέλει χρησιμεύσει ὡς ἐντευκτήριον τῶν μελῶν τοῦ Συνεταιρισμοῦ, θὰ λειτουργήσῃ ὡς Καντίνα μετὰ κυλικείου, ὑπὸ μισθωτὴν, πρὸς ἀντιμετώπισιν τῶν γενομένων δαπανῶν, καὶ θὰ χρησιμοποιηθῇ ὡς φυλάκιον διὰ τὴν περιφρούρησιν τῆς ὅλης προαγορασθείσης περιοχῆς.

Τὴν μελέτην, ἐκπόνησιν σχεδίου ἔκδοσιν ἀδείας παρὰ τοῦ Γραφείου Σχεδίου Πόλεως καὶ παρακολούθησιν ἐν γένει τῆς τοποθετήσεως τοῦ περιπτέρου εἰς τὴν προαναφερθεῖσαν περιοχὴν ἀνέλαβεν εὐγενῶς πρὸς ἐξυπηρέτησιν τοῦ Συνεταιρισμοῦ ὁ ἐκ τῶν Συνεταίρων συμπατριώτης καὶ ἄριστος πολιτικὸς Μηχανικὸς κ. Σπυρίδων Ἰωάννου Κασιμάτης.

Η ΠΡΟΕΡΓΑΣΙΑ ΔΙΑ ΤΗΝ ΕΚΤΕΛΕΣΙΝ ΤΩΝ ΕΡΓΩΝ

Τὸ Διοικητικὸν Συμβούλιον συνεχίζον μὲ ταχὺν ρυθμὸν τὰς προσπαθείας του διὰ τὴν ὁλοκλήρωσιν τοῦ ἀναληφθέντος ἔργου εὑρίσκεται ἐν συνεχεῖ ἐπαφῇ μὲ τοὺς ἁρμοδίους τεχνικοὺς διὰ τὴν καλυτέραν ἐκπόνησιν καὶ ἐφαρμογὴν τῆς ὁροθετήσεως καὶ ρυμοτομίας τῆς ἐκτάσεως καὶ τὴν ἔνταξιν τῆς περιοχῆς ἐν τῷ σχεδίῳ πόλεως.

ΕΝΤΥΠΩΣΕΙΣ ΑΠΟ ΤΗΝ ΠΕΡΙΟΔΕΙΑΝ ΕΙΣ ΑΥΣΤΡΑΛΙΑΝ

Η ΕΛΛΗΝΙΚΗ ΚΟΙΝΟΤΗΣ ΛΙΣΜΟΡ ΚΑΙ Η ΔΡΑΣΙΣ ΤΗΣ

Η ΑΝΑΓΚΗ ΕΝΙΣΧΥΣΕΩΣ ΤΟΥ ΣΧΟΛΕΙΟΥ ΚΑΙ Η ΕΛΛΕΙΨΙΣ ΙΕΡΕΩΣ

Lismore, Αὐστραλίας, Μάρτιος 1957.— Μεταξὺ τῶν Ἑλληνικῶν παροικιῶν τῆς Αὐστραλίας, τῶν ὁποίων τὸ μέλη διακρίνονται διὰ τὸν ἁγνὸν πατριωτισμὸν καὶ τὰ φιλοπρόοδα αἰσθήματα, ἐξέχουσαν θέσιν διεκδικεῖ κατὰ τὰ τελευταῖα ἔτη ἡ Ἑλληνικὴ παροικία τῆς περιφερείας τῶν πόλεων Λίσμορ, Κασίνο, Μπάλλενα, Κάϋγκλ καὶ ἄλλων, τῶν ὁποίων ὁ Ἑλληνισμὸς ἰσυνιστᾶ τὴν Ἑλληνικὴν κοινότητα τοῦ Λίσμορ.

Εἴχομεν τὴν καλὴν τύχην νὰ ἐπισκεφθῶμεν τοὺς συμπατριώτας τῆς περιφερείας αὐτῆς, νὰ ἐκτιμήσωμεν τὰ αἰσθήματά των καὶ νὰ διαπιστώσωμεν τοὺς πόθους των. Χάρις εἰς τὰς ἐπαγγελματικάς των ἱκανότητας, τὴν τιμιότητα καὶ τὴν ἐργατικότητά των κατώρθωσαν νὰ ἀναδειχθοῦν καὶ νὰ εὐημερήσουν, χωρὶς ὅμως νὰ λησμονήσουν ποτὲ τὴν Ἑλληνικήν των καταγωγήν.

Ἀπὸ ἑξαετίας περίπου, ἵδρυσαν Ἑλληνικὴν κοινότητα καὶ παραλλήλως πρὸς τὰς ἐπαγγελματικάς των ἐπιδόσεις, πράττουν πᾶν τὸ δυνατὸν διὰ νὰ διατηρήσουν τὰ ἤθη καὶ τὰ ἔθιμα τῆς πατρίδος καὶ νὰ μεταλαμπαδεύσουν ταῦτα καὶ εἰς τὰ τέκνα των. Τὴν διοίκησιν τῆς κοινότητος ἀποτελοῦν οἱ ἑξῆς ἐκλεκτοὶ πατριῶται: Πρόεδρος, Ἀνάργυρος Κρίθαρης. Ἀντιπρόεδρος, Ἐλευθέριος Μανιᾶς. Γραμματεύς, Σωκράτης Σάββας. Ταμίας, Διομήδης Κασιανός. Σχολικὸς ἐπίτροπος, Παναγιώτης Κρίθαρης καὶ σύμβουλος Κώστας Τσικλέας.

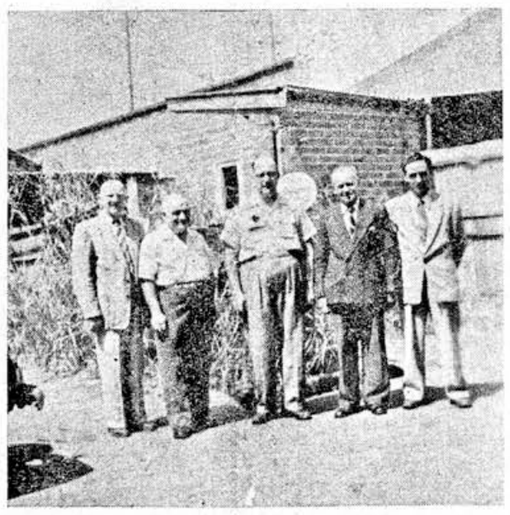

Τὸ Διοικητικὸν Συμβούλιον τῆς Ἑλληνικῆς κοινότητος Λίσμορ. Ἐξ ἀριστερῶν πρὸς τὰ δεξιὰ διακρίνονται, ὁ γραμματεὺς κ. Σωκράτης Σάββας, ὁ σχολικὸς ἐπίτροπος κ. Παναγιώτης Κρίθαρης, ὁ πρόεδρος κ. Ἀνάργυρος Κρίθαρης, ὁ ταμίας κ. Διομήδης Κασιανὸς καὶ ὁ σύμβουλος κ. Κώστας Τσικλέας.

Πρὸς ἐπίτευξιν τῶν σκοπῶν της, ἡ Ἑλληνικὴ κοινότης ὀργανώνει συγκεντρώσεις κοινωνικοῦ χαρακτῆρος, μετέχει τοῦ ἑορταστικοῦ τῶν Ἐθνικῶν ἐπετείων 25ης Μαρτίου καὶ 28ης Ὀκτωβρίου, καὶ διὰ παντὸς τρόπου ἐπιδιώκει τὴν ἐξύψωσιν τοῦ Ἑλληνικοῦ ὀνόματος εἰς τὴν φιλόξενον Αὐστραλίαν.

Ἐπίσης ἡ κοινότης ἐκ τῶν πρώτων μελημάτων της, ἵδρυσε σχολεῖον πρὸς ἐκμάθησιν τῆς Ἑλληνικῆς γλώσσης εἰς τὰ Ἑλληνόπουλα τῆς περιφερείας, τὸ ὁποῖον λειτουργεῖ ὑπὸ τὴν διεύθυνσιν τῆς κυρίας Αἰκατερίνης Σάββα καὶ ἀποδίδει λαμπρὰ ἀποτελέσματα. Τὸ σχολεῖον λειτουργεῖ δύο φορὰς τὴν ἑβδομάδα εἰς τὴν πόλιν τοῦ Λίσμορ, εἰς αἴθουσαν τοῦ Γυμνασίου τῆς πόλεως, εὐγενῶς δωρεὰν παραχωρουμένην ἀπὸ τὴν διοίκησιν τοῦ Γυμνασίου, καὶ ἀνὰ μίαν φορὰν τὴν ἑβδομάδα τὸ σχολεῖον λειτουργεῖ εἰς τὰς πόλεις Μπάϋρον Μπέϋ καὶ Μαλαμπίμπι, ὅπου μεταβαίνει ἡ διδασκάλισσα πρὸς διευκόλυνσιν τῶν Ἑλληνοπαίδων.

Τὰ μέλη τῆς κοινότητος ὑπερβαίνουν τὰ ἑβδομήκοντα, ἡ δὲ περιουσία της ὑπερβαίνει τὰς χιλίας λίρας, προερχομένας ἀπὸ τὰς συνδρομὰς καὶ τὰς δωρεὰς τῶν μελῶν. Τὰ μέλη τῆς κοινότητος δύνανται καὶ πρέπει νὰ αὐξηθοῦν κατὰ πολύ, διὰ τῆς ἐγγραφῆς ὅλων τῶν ὁμογενῶν τῆς περιφερείας, οἱ ὁποῖοι δὲν ἐνεγράφησαν ἀκόμη. Ἔτσι θὰ τονωθοῦν καὶ τὰ οἰκονομικὰ τῆς κοινότητος, ἅτινα εἶναι ἀπαραίτητα διὰ τὴν ἐπίτευξιν τῶν πατριωτικῶν καὶ προοδευτικῶν της σκοπῶν.

Μεταξὺ τῶν διαφόρων ἀναγκῶν τῆς κοινότητος, ὁ πρόεδρος κ. Ἀνάργυρος Κρίθαρης, ὁ σχολικὸς Ἐπίτροπος κ. Παναγιώτης Κρίθαρης καὶ ὁ γραμματεὺς κ. Σωκράτης Σάββας μᾶς ἐτόνισαν ἰδιαιτέρως τὴν ἔλλειψιν ἱερέως διὰ τὴν ἐκτέλεσιν τῶν θρησκευτικῶν καθηκόντων τῶν ἐδῶ ὁμογενῶν, τὴν ἐνίσχυσιν τοῦ σχολικοῦ ταμείου διὰ τὴν ἀπρόσκοπτον λειτουργίαν τοῦ σχολείου, τὴν ἀποστολὴν τῶν καταλλήλων σχολικῶν βιβλίων, πρὸς χρῆσιν τῶν μαθητῶν, καὶ ἀκόμη τὴν ἀποστολὴν κινηματογραφικῶν ταινιῶν ἐξ Ἑλλάδος πρὸς τόνωσιν τοῦ Ἐθνικοῦ φρονήματος. Εἶναι λυπηρόν, μᾶς ἐτόνισεν ἰδιαιτέρως ὁ κ. Σωκράτης Σάββας, αἱ Ἑλληνικαὶ ταινίαι νὰ φθάνουν μόνον εἰς τὰς μεγαλουπόλεις, ἐνῶ καὶ εἰς τὰς μικροτέρας περιφερείας ὑπάρχει διψῶν Ἑλληνισμός.

Εἰδικώτερον εἰς τὴν Ἑλληνικὴν παροικίαν τῆς περιφερείας Λίσμορ, εὕρομεν νὰ ἀφιμάζουν ἐπαγγελματικῶς, ἀλλὰ καὶ νὰ διατηροῦν ἄσβεστον τὴν φλόγα τοῦ Κυθηριακοῦ πατριωτισμοῦ, τὰς οἰκογενείας τῶν κατωτέρω συμπατριωτῶν, πρὸς τὰς ὁποίας δραττόμεθα τῆς εὐκαιρίας νὰ ἐκφράσωμεν καὶ τὰς θερμοτάτας εὐχαριστίας διὰ τὰς πρὸς ἡμᾶς περιποιήσεις των: Τὰς οἰκογενείας τῶν κ. κ. Ἀναργύρου Κρίθαρη, Παναγιώτου Κρίθαρη, Παναγιώτου Φυροῦ ἢ Πίκουλη, Δημητρίου Παναρέτου καὶ Εὐαγγέλου Κρίθαρη, ἀπάντων εἰς τὴν πόλιν Λίσμορ. Γρηγορίου Λεονταράκη, Γεωργίου Σίμου, Πολ. Παναρέτου, Νικολάου Μπαδέα καὶ Σπύρου Βενάρδου εἰς τὴν πόλιν Κασίνο. Λεωνίδα Κοροναίου, Δημητρίου Τζωρτζοπούλου, Μαρίας Δημ. Κοροναίου, εἰς τὴν πόλιν Μπάλλινα. Παναγιώτου Μεγαλοοικονόμου καὶ Στ. Γλυπσοῦ, εἰς Κάϋγκλ. Παναγιώτου Πετροχείλου, εἰς Μπονάλμπο. Παναγιώτου Φυροῦ εἰς Μπάϋρον Μπέϋ καὶ Μάρκου Κασιμάτη καὶ Παναγιώτου Ψάλτη εἰς Μογούλαμπα. Πρὸς πάντας τοὺς ἀνωτέρω καὶ πρὸς τὰς οἰκογενείας των ἐκφράζομεν θερμοτάτας εὐχαριστίας.

Ι. Κ.

ΚΑΘΩΡΙΣΘΗ ΤΙΜΟΛΟΓΙΩΝ ΝΟΣΗΛΕΙΩΝ ΔΙΑ ΤΟ ΤΡΙΦΥΛΛΕΙΟΝ ΝΟΣΟΚΟΜΕΙΟΝ

ΘΑ ΤΑ ΚΑΤΑΒΑΛΛΟΥΝ ΜΟΝΟΝ ΟΙ ΕΥΠΟΡΟΙ

Ἐκ μέρους τῆς Ἐρανικῆς Ἐπιτροπῆς μᾶς ἀπεστάλη πρὸς δημοσίευσιν ἡ ἀκόλουθος ἀνακοίνωσις:

«Ἡ Ἐρανικὴ Ἐπιτροπὴ ἔλαβε τὸ ὑπ' ἀριθ. ΝΙΑ 359 καὶ ἀπὸ 2—2—57 ἔγγραφον τοῦ Ὑπουργείου Κοινωνικῆς Προνοίας, ἔχον οὕτω:

«Πρὸς τὴν Ἐρανικὴν Ἐπιτροπὴν Ἀνεγέρσεως Νοσοκομείου εἰς Κύθηρα, Ροῦζβελτ 71 Ἐνταῦθα

Θέμα: Ὅπως καθορισθῇ τιμολόγιον ἐξετάστρων εὐπόρων ἀσθενῶν.

Ὡς ἀναφέρει ἡμῖν ὁ Ἰατρικὸς Σύλλογος Πειραιῶς τὸ Νοσοκομεῖον ὑμῶν παρέχει τὴν ἰατρικήν αὐτοῦ συνδρομὴν δωρεάν, εἰς εὐπόρους τε καὶ ἀπόρους.

Ἐπειδὴ τοῦτο, ἀφ' ἑνὸς μὲν θίγει τὰ ἐπαγγελματικὰ συμφέροντα τῶν ἰατρῶν τῆς νήσου μὲ πιθανὰ ἀποτελέσματα νὰ στραφῶσιν οἱ ἰατροὶ εὐτοι πρὸς τὰ πληθυσμιακὰ κέντρα, ἀφ' ἑτέρου δὲ ἀντίκειται τοῦτο εἰς τὸ ἐσχάτως ψηφισθὲν Ν. Δ. 3623)56 «περὶ καθορισμοῦ κατωτάτου ὁρίου ἰατρικῆς ἀμοιβῆς», παρακαλοῦμεν ὑμᾶς, ὅπως διὰ τοὺς προσερχομένους πρὸς ἐξέτασιν ἐν τῷ ὑμετέρῳ Ἱδρύματι εὐπόρους ἀσθενεῖς καθορισθῇ τιμολόγιον ἐξετάστρων, ἐπὶ τῇ βάσει τοῦ ὡς ἄνω Ν. Δ.

Ὁ Γενικὸς Γραμματεὺς
ΑΘ. ΜΑΝΤΕΛΛΟΣ»

Κατόπιν τούτου ἡ Ἐρανικὴ Ἐπιτροπὴ ἀπεφάσισε ὅπως ἀπὸ τῆς 1ης Μαΐου ἰσχύσῃ τὸ κάτωθι τιμολόγιον διὰ τοὺς ζητοῦντας τὴν συνδρομὴν τοῦ ἱδρύματος καὶ μὴ προσκομίζον τας δελτίον ἀπορίας:

1) Τοκετοί δρχ. 100. 2) Ἁπλῆ ἐξέτασις εἰς τὰ ἐξωτερικὰ Ἰατρεῖα δρχ. 10. 3) Μικρὰ χειρουργικὴ ἀνάταξις κατάγματος ἢ ἐξαρθρώματος, διάνοιξις ἀποστήματος, συρραφὴ τραύματος κλπ. δρχ. 20—50. 4) Ἀλλαγὴ τραύματος 10. 5) Ἐνέσεις γενικῶς 2' 6) Ἐξετάσεις οὔρων δρχ. 10. 7) Ἐξετάσεις αἵματος καὶ κοπράνων δρχ.30.

Αἱ χρησιμοποιηθησόμεναι τυχὸν ἐνέσεις, ἐπιδεσμικὰ εἴδη ἢ καὶ φάρμακα ἀξίας πληρώνονται ἰδιαιτέρως.

Εἰς τοὺς προσκομίζοντας δελτίον ἀπορίας ἡ περίθαλψις παρέχεται δωρεάν. Καθ' ἃ δὲ ἐγνώρισεν ἡμῖν ἡ Διεύθυνσις τοῦ Νοσοκομείου, ἔχουν ἐφοδιασθῆ οἱ ἄποροι τῆς Νήσου, οἱ ὁποῖοι δυστυχῶς ἀνέρχονται σχεδὸν εἰς τὰ ὀγδοήκοντα τοῖς ἑκατόν (80ο)ο) τῶν κατοίκων, μὲ τοιαῦτα δελτία, διὰ τῶν κ. κ. Προέδρων τῶν Κοινοτήτων. Εἰς ἅπαντα τὰ μέλη τῶν οἰκογενειῶν τῆς κατηγορίας ταύτης ἡ περίθαλψις θὰ παρέχεται δωρεάν.

Η ΕΡΑΝΙΚΗ ΕΠΙΤΡΟΠΗ»

Ο ΣΕΒ. ΜΗΤΡΟΠΟΛΙΤΗΣ ΠΡΟΣ ΤΟΥΣ ΚΥΘΗΡΙΟΥΣ

Ἐπὶ τῇ εὐκαιρίᾳ τῶν ἑορτῶν τοῦ Πάσχα ὁ Σεβασμιώτατος Μητροπολίτης Κυθήρων κ. Μελέτιος ἀπηύθυνε διὰ τῆς ἐφημερίδος μας τὸν ἀκόλουθον χαιρετισμόν:

«Χριστὸς Ἀνέστη!

Ἀπευθύνω τὸν λαμπρὸν χαιρετισμὸν διὰ τῆς «Κυθηραϊκῆς Δράσεως» πρὸς τὴν πᾶσαν Πληθὺν τῶν Κυθηρίων ἀπὸ τοῦ Ἱ. Προσκυνήματος τῆς Μεγάλης τῶν Κυθήρων Πολιούχου.

Ὁ Κυθήρων ΜΕΛΕΤΙΟΣ»

Η ΚΙΝΗΣΙΣ ΤΟΥ ΝΟΣΟΚΟΜΕΙΟΥ

Κατὰ τὸν μῆνα Μάρτιον 1957 τὸ Τριφύλλειον Νοσοκομεῖον Κυθήρων, παρουσίασε τὴν ἀκόλουθον κίνησιν:

Τοκετοὶ ἐγένοντο 4, χειρουργικὴ ἐπέμβασις 1. Εἰς τὰ ἐξωτερικὰ ἰατρεῖα προσῆλθον 129 ἀσθενεῖς πρὸς ἐξέτασιν. Ἐργαστηριακαὶ ἐξετάσεις 91.

Ἐξ ἄλλου κατὰ τὸν μῆνα Ἀπρίλιον ἐγένοντο 3 τοκετοί. Εἰς τὰ ἐξωτερικὰ ἰατρεῖα προσῆλθον 107 ἀσθενεῖς πρὸς ἐξέταση. Ἐργαστηρ. ἀναλύσεις 56.

ΤΑ ΕΓΚΑΙΝΙΑ ΤΟΥ ΣΧΟΛΕΙΟΥ ΑΓΙΑΣ ΠΕΛΑΓΙΑΣ

ΚΥΘΗΡΑ, Ἀπρίλιος (τοῦ ἀντιαποκριτοῦ μας). — Μὲ τὴν ἀρμόζουσαν ἐπιβλητικότητα καὶ παρουσία πλήθους κόσμου ἐξ ὅλης τῆς νήσου, ἐτελέσθησαν τὴν 7ην Ἀπριλίου τὰ ἐγκαίνια τοῦ Δημοτικοῦ Σχολείου Ἀγίας Πελαγίας. Πρὸ τοῦ σχολείου οἱ μαθηταὶ καὶ αἱ μαθήτριαι, μὲ τὴν καθοδήγησιν τῆς διδασκαλίσσης κ. Βούλας Χλαμπέα, εἶχον στήσει ἐπιβλητικὴν ἀφίδα μὲ τὴν ἐπιγραφὴν «Ἐνισχύσατε τὸ ἔργον μας». Ἔμπροσθεν τῆς ἀφίδος εἶχον παρατοιχθῆ ἐπὶ τῆς μιᾶς πλευρᾶς 5 μαθήτριαι, μὲ τοπικὰς ἐνδυμασίας, αἱ ὁποῖαι ἔφερον εἰς τὰ στήθη συλλαβικῶς τὴν λέξιν «ΚΑ—ΛΟ—ΡΙ—ΖΙ—ΚΟ», εἰς δὲ τὴν ἄλλην πλευρὰν μαθηταὶ καὶ μαθήτριαι, ἐνδεδυμένοι τσολιάδες καὶ βλαχοπούλες, ἐσχημάτιζον τὴν φράσιν «Τιμὴ καὶ δόξα στοὺς συντελεστάς».

Ὁ ἁγιασμὸς ἐτελέσθη χοροστατοῦντος τοῦ Σεβασμιωτάτου Μητροπολίτου Κυθήρων κ. Μελετίου. Ἐν συνεχείᾳ ὡμίλησεν ὁ πρωτεργάτης τοῦ ὡραίου ἔργου κ. Ἰω. Μαργέτης, ὁ ὁποῖος ἀνέφερε εἰς τὴν ἀξίαν τοῦ συγχρονισμένου διδακτηρίου διὰ τὴν ὅλην διαπαιδαγώγησιν τοῦ παιδιοῦ, ἐξέθεσεν ἐν συντομίᾳ τὸ ἱστορικὸν τῆς ἀνεγέρσεως, ηὐχαρίστησεν ἐκ μέρους τῶν παιδιῶν τοῦ σχολείου τοὺς συνεργάτας του κ. κ. Σπ. Μεγαλοοικονόμου, Παν. Ζαντιώτην, Στ. Κασσιτόπουλον καὶ ὅλους τοὺς κατοίκους Ἀγίας Πελαγίας καὶ ἐπεκαλέσθη τὴν συνδρομὴν ὅλων τῶν Κυθηρίων διὰ τὸ σχολεῖον.

Ο

ΤΣΙΡΙΓΩΤΙΚΗ ΠΟΙΗΣΙΣ

'Από τὸ Νησί μου...

Πῆρα μαζί μου κάποιες θύμησες
ἀπὸ τὸ μαγεμένο τὸ νησί μου.
Πῆρα μαζί μου κάποιες ζωγραφιές,
ποὺ ὀμορφαίνουν τὴ ζωή μου.

Μιὰ ἄνοιξε ἀνθόσπαρτο τὸν κῆπο μας.
Τὴν ἐκκλησιά μας δαφνοστολισμένη.
Τῆς λεμονιᾶς τὸ μοσχοβόλημα αὐγή,
κάποια βραδυὰ στὸ φρύδι δροσισμένη.

Ἔχω μαζί μου μιὰ ἀξέχαστη ὀμορφιά,
ἕνα ἀκρογιάλι μαργαριταρένιο.
Τὸ κάστρο τὸ παλιό, ποὺ ὑψώνεται
περήφανο, σὰν νἆναι γρανιτένιο.

Πῆρα ἀκόμη ὦ χαρὰ ἀξέχαστη
τῆς νιάτης μου τῆς πρώτης τὸ βιβλίο.
Στὸ ἄδυτο τῆς γνώσης τὸ ἱερὸ ἐπέρασα
πρώτη φορὰ καὶ ἔμεινα γιὰ πάντα στὸ σχολεῖο.

ΦΡΟΣΩ ΧΑΝΙΩΤΟΥ

ΕΥΤΥΧΕΙΣ ΓΑΜΟΙ ΕΙΣ ΑΥΣΤΡΑΛΙΑΝ

Ἐν μέσῳ πολυπληθοῦς συγκεντρώσεως συγγενῶν καὶ φίλων ἐτελέσθησαν εἰς Σύδνεῦ Αὐστραλίας οἱ γάμοι τοῦ ἐκλεκτοῦ συμπατριώτου κ. Παναγιώτου Φρ. Λουράντου, μετὰ τῆς χαριτωμένης δεσποινίδος Θάλειας Χαρ. Φατσέα. Ἀμφότεροι οἱ εὐτυχεῖς νεόνυμφοι κατάγονται ἀπὸ τὸ Λιβάδι. Ὁ κ. Λουράντος εἶναι μεγαλοεπιχειρηματίας εἰς Γκουτούγκα Αὐστραλίας, πρὸ διετίας δὲ ἐπεσκέφθη τὴν πατρίδα, τὸ ὄνομα τῆς ὁποίας τιμᾷ ἄξιον ὅλίγοι, διὰ τῆς ἀντίμου καὶ λαμπρᾶς σταδιοδρομίας του. Ἡ δεσποινὶς Θάλεια μετέβη εἰς Αὐστραλίαν ὑπὸ τὴν προστασίαν τοῦ θείου της κ. Ν. Κασιμάτη ἢ Τσαμουρδῆ, ὅστις καὶ παρεστάθη εἰς αὐτὴν ὡς πραγματικὸς πατήρ. Οἱ γάμοι, ἐξαιρετικῆς πράγματι μεγαλοπρεπείας, ἐτελέσθησαν εἰς τὸν ἱερὸν ναὸν τῆς Ἁγίας Τριάδος. Τοὺς δακτυλίους καὶ νυμφικοὺς στεφάνους ἀντήλλαξεν ἡ γνωστὴ δέσποινα Μαρίκα Κοσμᾶ Κασιμάτη, παράνυμφοι δὲ παρέστησαν αἱ χαριτωμέναι δεσποινίδες Κατίνα Κοσμᾶ Κασιμάτη καὶ Ἑλένη Ἐμμ. Μαλάνου μὲ ἀνθοκόμον τὴν χαριτωμένην μικρὰν Κούλαν Γ. Καραβουσάνου. Μετὰ τὴν στέψιν ἐδόθη μεγαλοπρεπὴς δεξίωσις μετὰ πλουσιοπαράχου γεύματος εἰς τὰς αἰθούσας τοῦ πολυτελοῦς ξενοδοχείου «Αὐστραλία». Χρέη συμποσιάρχου ἐξετέλεσεν μὲ μεγάλην ἐπιδεξιότητα ὁ πρόεδρος τῆς Κυθηραϊκῆς Ἀδελφότητος Αὐστραλίας κ. Νικόλαος Γ. Κασιμάτης. Εἰς τὸ γεῦμα παρεκάθησαν ὑπὲρ τοὺς τετρακοσίους προσκεκλημένοι, κατὰ τὰ ἐπιδόρπια δὲ αὐτοῦ ἠγέρθησαν θερμαὶ προπόσεις ὑπὲρ τῶν νεονύμφων καὶ τῶν οἰκογενειῶν των. Μετὰ τὸ γεῦμα ἠκολούθησεν χορὸς ὑπὸ τοὺς ἤχους πλήρους ὀρχήστρας διαρκέσασα μέχρι τῶν πρωϊνῶν ὡρῶν. Ἀκολούθως τὸ τοιοῦτον χρὲς ζεύγος τῶν νεονύμφων ἀνεχώρησεν εἰς Τασμάνιαν διὰ τὸν μῆνα τοῦ μέλιτος. Πρὸς τοὺς ἀγαπητοὺς μας νεονύμφους ἐκφράζομεν τὰ συγχαρητήρια μας καὶ τὰς καλυτέρας μας εὐχάς. Ι. Κ.

Ἐκλεκτοὶ γάμοι εἰς Φατσάδικα Κυθήρων

Τὴν Κυριακὴν 28ην Ἀπριλίου ἐτελέσθησαν εἰς τὸν ἱερὸν ναὸν Ἁγίων Ἀναργύρων εἰς Φατσάδικα οἱ γάμοι τῆς χαριτωμένης δεσποινίδος Ἀρχοντούλας Π. Φατσέα, μετὰ τοῦ κ. Χαραλάμπους Θ. Καλλιγέρου ἢ Σταικέα ἐκ τοῦ χωρίου Καλοκαιρινές. Τὸ μυστήριον ἐτέλεσεν ὁ Σεβασμιώτατος Μητροπολίτης Κυθήρων κ. Μελέτιος βοηθούμενος ὑπὸ τῶν ἱερέων κ. κ. Μελετίου Κλεούδη, Ἀνδρέου Καλλιγέρου καὶ Σπυρίδωνος Μαγείρου. Τοὺς δακτυλίους καὶ νυμφικοὺς στεφάνους ἀντήλλαξεν ὁ ἰατρὸς κ. Δημήτριος Κοντολέων. Πρὸ τοῦ μυστηρίου οἱ πολυπληθεῖς προσκεκλημένοι συνηθροίσθησαν εἰς τὴν οἰκίαν τῆς νύμφης, ὅπου προσεφέρθησαν πλούσια ἀναψυκτικὰ καὶ κουφέτα. Ὁ κ. Δεσποινίδων ἐπισφράγισε τῇ συνοδείᾳ τοπικῶν ὀργάνων τὸν πατροπαράδοτο «νυφίκο» καὶ μὲ ἐπιτυχεῖς «μαντινάδες» ἔπλεξεν τὸ ἐγκώμιον τῶν νεονύμφων. Μετὰ τὴν τέλεσιν τοῦ μυστηρίου οἱ νεόνυμφοι ἀκολουθούμενοι ἀπὸ τοὺς συγγενεῖς καὶ περὶ τοὺς 150 προσκεκλημένους κατηυθύνθησαν δι' αὐτοκινήτων εἰς τὸ ἀρχοντικὸν τοῦ γαμβροῦ εἰς Καλοκαιρινές, εἰς εὐρύχωρον αἴθουσαν τοῦ ὁποίου παρεκάθησαν εἰς πλούσιον δεῖπνον. Ἐπηκολούθησε διασκέδασις διαρκέσασα μέχρι τῶν πρωϊνῶν ὡρῶν. Ἐχορεύθησαν τοπικοὶ χοροὶ εἰς τοὺς ὁποίους ἰδιαιτέρως διεκρίθη ὁ θεῖος τῆς νύμφης κ. Παναγιώτης Γ. Φατσέας. Ὁ οἶνος ἔρρευσεν ἄφθονος καὶ μαζὶ μὲ τὸ εὐτυχὲς γεγονὸς, συνετέλεσεν ὥστε τὸ κέφι νὰ διατηρηθῇ ἀδιάπτωτον καθ' ὅλην τὴν διάρκειαν τῆς διασκεδάσεως. Ποικιλίαν εὐχάριστον προσέδωκεν ὁ βετεράνος κ. Κ. Μαλάνος ἢ Λευράκης μὲ τὸ βιολί του καὶ ἡ ἐκτέλεσις μερικῶν κλασικῶν τεμαχίων ὑπὸ τοῦ ἐπίσης δεξιοτέχνου βιολιστὰ φιλτάτου μας υἱοῦ του κ. Γεωργίου Μαλάνου ὀδοντιάτρου. Πρὸς τοὺς εὐτυχεῖς νεονύμφους εὐχόμεθα βίον μακρὸν καὶ ἀνθόσπαρτον τοῦ χρόνου δὲ νὰ ἑορτάσωμεν εἰς τὴν βάπτισιν τοῦ διαδόχου.

Α.

ΤΡΙΑ ΧΑΡΜΟΣΥΝΑ ΓΕΓΟΝΟΤΑ ΕΙΣ ΝΤΑΜΠΟ

ΝΤΑΜΠΟ, Ἀπρίλιος (Τοῦ ἀνταποκριτοῦ μας).— Τὴν Κυριακὴν 7 Ἀπριλίου ἐδόθη φαιδρὰ διασκέδασις εἰς τὴν πόλιν μας ὑπὸ τοῦ κ. καὶ τῆς κ. Ἰω. Σ. Καλλιγέρου, πρὸς πανηγυρισμὸν τριῶν χαρμοσύνων γεγονότων. Τὴν πρωΐαν τῆς Κυριακῆς ἐβαπτίσθη τὸ τριτότοκον τέκνον τοῦ ζεύγους Ἰωάννου καὶ Ὄντρις Καλλιγέρου, ὑπὸ τοῦ αἰδεσιμωτάτου κ. Γ. Κατέρη μὲ ἀνάδοχον τὴν κ. Ἐλ. Γ. Καλλιγέρου ἥτις ἔδωσεν εἰς τὸ νεοφώτιστον τὸ ὄνομα Νικόλαος. Τὴν ἰδίαν ἡμέραν συνέπεσε καὶ ἡ τετάρτη ἐπέτειος τῶν γενεθλίων τοῦ πρωτοτόκου υἱοῦ τοῦ κ. Ι. Σ. Καλλιγέρου, ὁ ὁποῖος ὀνομάζεται Σπῦρος. Τέλος, τὸ ἀπόγευμα τῆς ἰδίας ἡμέρας εἰς τὴν οἰκίαν τοῦ κ. Γεωργίου Καλλιγέρου ἐδόθη ἀμοιβαία ὑπάρχεις γάμου καὶ ἀντηλλάγησαν δακτύλιοι ἀρραβῶνες μεταξὺ τοῦ κ. Χαραλάμπους Ἰω. Λογοθέτη καὶ τῆς δίδος Βούλας Τρ. Κορωναίου, Καὶ οἱ δύο μελλόνυμφοι κατάγονται ἐκ Κυθήρων.

Τὰ τρία χαρμόσυνα γεγονότα ἑορτάσθησαν μεγαλοπρεπῶς εἰς τὴν αἴθουσαν Νιοὺ Τάουν Χώλ, μὲ πλῆθος προσκεκλημένων ἐκ Ντάμπο καὶ τῶν περιξ. Ἡ διασκέδασις διήρκεσε πέραν τῆς 2ας πρωϊνῆς, μὲ ἀρτίαν μουσικὴν, ἐκλεκτοὺς μεζέδες καὶ ἄφθονον μπύραν. Ἄπαντες οἱ προσκεκλημένοι ἀνεχώρησαν τὰς πρωϊνὰς ὥρας εὐχαριστημένοι, εὐχάμενοι κάθε εὐτυχίαν εἰς τοὺς ἑορτάζοντας.

ΙΩ. ΕΜΜ. ΚΑΛΛΙΓΕΡΟΣ

Κυθήριοι σπουδασταί

ΣΠΥΡΟΣ ΕΥΣΤΡ. ΤΖΑΝΝΕΣ

Ἡ Κυθηραϊκὴ παροικία τοῦ Σύδνεῦ παρακολουθεῖ μὲ δικαιολογημένην ὑπερηφάνειαν τὴν ἐλπιδοφόρον ἐξέλιξιν εἰς τὰς σπουδάς του, τοῦ ἐκ Λιβαδίου καταγομένου νεαροῦ συμπατριώτου Σπυρίδωνος Τζάννε, προσφιλοῦς υἱοῦ τῶν ἐκλεκτῶν μας συμπατριωτῶν Εὐστρατίου καὶ Φωφῶς Τζάννε ἢ Πατέρου.. Ὁ εὐφυέστατος νέος ἐπεράτωσεν

τὸ Δημοτικὸν Σχολεῖον καὶ τὸ Γυμνάσιον, ἀριστεύων πάντοτε εἰς ἕν ἢ καὶ περισσότερα μαθήματα καὶ τέλος εἰς τὴν τελευταίαν Γυμνασιακὴν τάξιν ἠρίστευσεν εἰς ὅλα, ὥστε νὰ λάθῃ τὸ ἀπολυτήριόν του μὲ τὸν βαθμὸν ἄριστα καὶ ἐπὶ πλέον ἔλαβεν πρώτης τάξεως ἐπαίνους διὰ τὸ μάθημα τῶν Ἀγγλικῶν καὶ τῆς Ἱστορίας, ὅπερ θεωρεῖται ἀνωτέρα βαθμολογία καὶ ἀπὸ ἄριστα. Ἕνεκα τῶν λαμπρῶν αὐτῶν ἐπιδόσεών του, τὸ ὑπουργεῖον Παιδείας ἐχορήγησεν εἰς τὸν Σπυρίδωνα Εὐστ. Τζάννεν, ὑποτροφίαν διὰ τὸ Πανεπιστήμιον τοῦ Σύδνεῦ, ἵνα σπουδάσῃ Νομικὰ καὶ Φιλολογίαν. Ἡ ὑποτροφία, δηλαδὴ ἡ δωρεὰν φοίτησις, ἐχορηγήθη διὰ χρονικὴν διάρκειαν ἓξ (6) ἐτῶν, καὶ ὁ νεαρὸς συμπατριώτης ἐνεγράφη εἰς τὴν Νομικὴν σχολήν, ὅπου καὶ φοιτᾷ. Εἶναι ἀξιοσημείωτον σχετικῶς, ὅτι τοιαῦται τιμητικαὶ διακρίσεις χορηγοῦνται σπανίως καὶ κατόπιν αὐστηροτάτων ἐξετάσεων, ὁ δὲ ἐπιτυγχάνων νὰ ἀριστεύσῃ καὶ νὰ ἀπολαύσῃ τῶν προνομίων τὰ ὁποῖα συνεπάγονται οἱ τιμητικοὶ ἔπαινοι, πρέπει νὰ εἶναι καθ' ὅλα ἄριστος. Ὑπὸ τὰς προϋποθέσεις αὐτὰς ἡ ἐπιτυχία τοῦ συμπατριώτου μας σπουδαστοῦ κ. Σπύρου Τζάννε πληροῖ χαρᾶς καὶ ὑπερηφανείας κάθε Κυθήριον.

Συγχαίρομεν ἐγκαρδίως τὸν ἄξιον συμπολίτην καὶ τοῦ εὐχόμεθα «πάντοτε πρῶτος».

ΑΠΟ ΤΗΝ ΑΓΓΛΟΚΡΑΤΙΑΝ

Ο ΒΡΑΧΟΣ ΤΩΝ ΑΝΤΙΚΥΘΗΡΩΝ

Κι' ἀπὸ τὸ πέλαο, ποὺ πατεῖ χωρίς νὰ τὸ σουφρώνῃ
Κυπαρισσένιο ἀνάερα τ' ἀνάστημα
σηκώνει.

(Σολωμός)

Στὴν ἀσημένια μόνωση τοῦ πελάγου κοιτοῦσε ὁ νεώτερος Προμηθεύς μας, ὁ ἀρχηγὸς τῶν Ριζοσπαστῶν, (ποὺ μεῖς οἱ Ἑπτανήσιοι τοὔχουμε στὴν ψυχή μας τ' ἄγαλμά του στημένο σὲ τέτοιο ὕψος ὅσο εἶναι ἐκεῖνου τοῦ χάλκινου τῆς Ν. Ὑόρκης), ὁ Ἠλίας Ζερβός, ἔτσι πάντα τὴν ἐλευθερία.

Πέντε χρόνια ἐξορίας στ' Ἀντικύθηρα συμβολίζουν τὴν ἀντοχὴ νὰ ραγίζουν καὶ θρυμματίζουν τὴ γυάλινη ἐπιφάνεια κάθε τεχνητῆς κατάστασης.

Ἐπάνω στὸν βράχο ποὺ μιὰ «...Ἰλιάδα κακῶν» ἐπέρασε τὸν ἀκοῦμε νὰ τονίζῃ σὰν μὲ τοὺς «...ἀσυνάρτητους φθογγισμοὺς τῆς ἄλλοτε Πυθίας...».

Δυὸ αἰσθήματα γλυκὰ
μ' ἐπαρηγόρουν στὴ μοναξιά μου
γιατὶ ἦσαν πάντα στὴ φαντασιά μου
ἡ πατρὶς καὶ τὰ παιδιά.
.. ..

Ἀδελφοί μου ριζοσπάσται
τὸν Θεὸν ὅλοι δοξάστε
μὲ ἀγνότατη καρδιὰ
.. .. ..
Τώρα λεύτερα θὰ ζῆτε.

Κι' ὁ βράχος ὁ τραχύς, ὁ ἄξενος γιατὶ τὸν ἐφύλαγαν ἐκεῖ ἀγροῖκοι ἀστυνομικοὶ τὸν ἔσφιγγε στὴν θανάσιμη ἀπομόνωση. Σὲ κανέναν δὲν ἐπιτρέπετο νὰ ἐπικοινωνήσῃ μαζί του. Κι' ἀπὸ μακρυὰ τὴν ἡμέρα τῆς Λαμπρῆς κοιτοῦσε τὰ παιδιὰ τῶν Ἀντικυθηρίων.

Νὰ παιδιὰ κι' ἐδῶ γυρίζουν
τρέχουν, παίζουν, χαρχαρίζουν
τῶν γονιῶν τερπνὴ χαρὰ
Κι' ἄλλα φέρνουν ἁγιοκέρια
στὰ κρινόλευκά τους χέρια
γιὰ νὰ πᾶν στὴν ἐκκλησιά.

Μεγάλη ἀσφαλῶς εἶν' ἡ συγκίνηση ποὺ μᾶς παρέχει ἡ «Λύρα τοῦ Ἐρημίτου» ἡ ἀπέριττη αὐτὴ ποιητικὴ συλλογή του.

Ἀλλ' ἡ Ἐλευθερία κάποτε ἐπὶ τέλους ἀνέτειλε, γιατὶ ὅλοι τὸ ξέρουν, πὼς εἶν' ἀδελφὴ τοῦ ἡλίου καὶ δὲν χάνεται ποτέ.

ΜΙΧ. Κ. ΠΕΤΡΟΧΕΙΛΟΣ

ΕΛΛΗΝΙΚΗ ΤΑΙΝΙΑ ΕΙΣ ΡΟΚΑΜΠΤΟΝ

ΡΟΚΑΜΠΤΟΝ, Ἀπρίλιος (Τοῦ ἀνταποκριτοῦ μας).— Ὁ ἐκλεκτὸς Κυθήριος κ. Εὐάγγελος Μουλός, ὅστις ἀφίχθη ἐνταῦθα λόγῳ τῶν γάμων τοῦ ἀδελφοῦ του Ἰωάννου μετὰ τῆς δίδος Κούλας Π. Καστρισίου, εἶχε τὴν καλωσύνην νὰ φέρῃ καὶ νὰ παρουσιάσῃ εἰς ἐδῶ κινηματογράφον τὴν ὡραίαν ἑλληνικὴν ταινίαν «Ὁ ἀγαπητικὸς τῆς βοσκοπούλας». Οἱ Ἕλληνες τῆς παροικίας μας δὲν εὑρίσκουν λόγους νὰ τὸν εὐχαριστήσουν διὰ τὴν εὐχάριστον βραδυὰν τὴν ὁποίαν τοὺς προσέφερε, δωρεάν. Φ. Κ.

Ἀρραβῶνες

— Γεώργιος Λουράνδος — Ἐλένη Ἐμμανουὴλ Φατσέα ἢ Μαζαράκη ἠρραβωνίσθησαν εἰς Κουιαμπάρομπραν Αὐστραλίας. Ὁλόθερμα συγχαρητήρια. Ι. Κ.

— Φόλη Κόρμπαν — Ἔφη Ν. Κομηνοῦ ἠρραβωνίσθησαν εἰς Γουΐ - Γουά Αὐστραλίας. Ὁλόθερμα συγχαρητήρια. Ι. Κ.

— Γεώργιος Κασιμάτης — Σταματίνα Δρίτσα ἠρραβωνίσθησαν εἰς Τσικαλαρία.

— Ἰωάννης Παναγιωτάκης κάτοικος Ἀθηνῶν — Ἀβαμαντία Σωιήρχου κάτοικος Καψαλίου ἠρραβωνίσθησαν εἰς Πειραιᾶ. Θερμὰ συγχαρητήρια. ΚΩΝΣΤΑΝΤΙΝΑ ΒΕΖΟΥ

Γάμοι

— Γεώργιος Ν. Τσαούσης — Ἀιθούλα Ταταράκη, ἐτέλεσαν τοὺς γάμους των εἰς Σύδνεῦ Αὐστραλίας. Τοὺς δακτυλίους καὶ νυμφικοὺς στεφάνους ἀντήλλαξεν ὁ κ. Χάρης Βελλῆς. Θερμὰ συγχαρητήρια. Ν. Γ.

— Σταῦρος Δ. Ἀρώνης — Ματίνα Καλοπαΐδη, ἐτέλεσαν τοὺς γάμους των εἰς Σύδνεῦ Αὐστραλίας.

— Σπῦρος Βασιλείου, ἰατρὸς — Ἄννα Παστοῦ ἰατρὸς μικροβιολόγος, ἐτέλεσαν τοὺς γάμους των εἰς τὸν ἱερὸν ναὸν Ἁγίου Σπυρίδωνος Πειραιῶς. Θερμὰ συγχαρητήρια. ΦΡΟΣΩ ΖΑΚΙΑΚΗ ΑΦΡ. ΚΟΥΛΕΝΤΙΑΝΟΥ

— Ἰωάννης Πέρης — Ζαχαρούλα Γαλακάτου ἐτέλεσαν τοὺς γάμους των εἰς Λογοθετιάνικα.

— Θεόδωρος Ἰ. Φάρος — Φραγκίσκα Κουκᾶ, ἐτέλεσαν τοὺς γάμους των εἰς Σύδνεῦ Αὐστραλίας. Θερμὰ συγχαρητήρια. Ν.Γ.

Γέννησεις

— Ἡ κυρία Μαρία Ἰ. Νικηφορίδου, ἔτεκεν εἰς Γκόλμπον Αὐστραλίας θῆλυ.

— Ἡ κυρία Γιαννούλα Ἀθ. Τσιγκούνη ἔτεκεν εἰς Κέμπσυ Αὐστραλίας θῆλυ.

— Ἡ κυρία Εὐθαλία Γ. Γαλακάτου ἔτεκεν εἰς Μυλοπόταμον ἄρρεν.

— Ἡ κυρία Φρόσω Ἰωάννου Μπουλᾶ ἔτεκεν εἰς Μυλοπόταμον θῆλυ.

— Ἡ κυρία Κατίνα Ἰ. Τζάινε ἔτεκεν εἰς Λιβάδι ἄρρεν.

— Ἡ κυρία Ἀμαλία Π. Βαρυπάτη ἔτεκεν θῆλυ εἰς Τάμγουόρθ Αὐστραλίας. Νὰ τοὺς ζήσῃ.

ΑΝΑΡΓ. ΜΕΓΑΛΟΚΟΝΟΜΟΣ

— Ἡ κυρία Σοφία Γ. Μένεγα ἔτεκεν εἰς Μπρίσμπαν Αὐστραλίας θῆλυ. Νὰ τοὺς ζήσῃ. Ν. Γ.

ΑΛΛΗΛΟΓΡΑΦΙΑ

Κὰν ΣΤΑΜΑΤΙΚΗΝ ΑΝΤΩΝΙΑΔΟΥ εἰς Θεσσαλονίκην. Συνδρομή σας ἐλήφθη. Εὐχαριστοῦμεν θερμῶς.

—Κυρίους ΜΙΧΑΗΛ ΣΚΑΝΔΑΛΗΝ εἰς Ἰνδιάνα Ἀμερικῆς, ΤΟΜ ΟΙΚΟΝΟΜΟΥ εἰς Σικάγο /Ἀμερικῆς, ΜΙΧΑΗΛ Φ. ΚΑΡΥΔΗΝ καὶ ΘΕΟΔ. ΒΛΑΧΟΓΕΝΗΝ εἰς Μυλοπόταμον Κυθήρων. Συνδρομαί σας ἐλήφθησαν μέσω τοῦ ἀντιπροσώπου καὶ φίλου μας κ. Μιχαὴλ Σκανδάλη. Εὐχαριστοῦμεν θερμότατα.

—Κὸν ΓΡΗΓΟΡΙΟΝ ΠΕΤΡΟΧΕΙΛΟΝ εἰς Ἀστόριαν Ἀμερικῆς. Συνδρομή σας ἐλήφθη. Εὐχαριστοῦμεν θερμῶς.

Βαπτίσεις

Τὴν 24ην Ἀπριλίου ἐτελέσθη εἰς τὴν ἱερὰν μονὴν Μυρτιδίων ἡ βάπτισις τοῦ υἱοῦ τοῦ κ. Νικολάου Π. Λουράντου ἐμπόρου ἐκ Τσικαλαρίων. Τὸ μυστήριον ἐτέλεσεν ὁ Σεβασμιώτατος Μητροπολίτης Κυθήρων κ. Μελέτιος βοηθούμενος ὑπὸ τῶν ἱερέων κ. κ. Μελετίου Κλεούδη, Ἀνδρέου Καλλιγέρου καὶ Ἐμμ. Ζερβοῦ. Ἀνάδοχος παρέστη ὁ ἐκ Μυλοποτάμου συμπατριώτης ἰατρὸς κ. Γεώργιος Στρατηγός. Εἰς τὸ νεοφώτιστον ἐδόθη τὸ ὄνομα Παναγιώτης. Μετὰ τὸ πέρας τοῦ μυστηρίου οἱ ὑπερκατὼν προσκεκλημένοι κατευθύνθησαν εἰς τὴν αἴθουσαν τοῦ ἡγουμενείου, ὅπου προσεφέρθησαν ἀναψυκτικά. Ἀκολούθως ἐπέβησαν αὐτοκινήτων καὶ ἐπέστρεψαν εἰς Τσικαλαρίαν. Παρεκάθησαν εἰς πλουσιώτατον δεῖπνον εἰς τὴν εὐρύχωρον αἴθουσαν τοῦ καφενείου τοῦ κ. Ἀντωνίου Ν. Κασιμάτη, κατὰ τὸ ὁποῖον ἄφθονος ἔρρευσεν ὁ οἶνος συνεπεία δὲ τούτου ἠγέρθησαν καὶ πολλαὶ προπόσεις κατὰ τὰ ἐπιδόρπια. Ἐπηκολούθησεν χορὸς διαρκέσας μέχρι τῶν πρωϊνῶν ὡρῶν, κατὰ τὴν διάρκειαν τοῦ ὁποίου τὸ κέφι ἐπῆρξεν ἀδιάπτωτον. Ὁ εὐτυχὴς πατὴρ ἐφρόντισεν αὐτοπροσώπως διὰ τὴν καλὴν πέρασιν τῶν προσκεκλημένων του, ὁ δὲ ἀδελφός του κ. Ἀνδρέας Π. Λουράντος βαθύτατα συγκεκινημένος ἐκαιρέτησε δι' ἐπιτυχοῦς προσλαλιᾶς τὸ εὐτυχὲς γεγονός. Δέον νὰ σημειωθῇ ὅτι ὁ νεοφώτιστος εἶναι ὁ πρῶτος διάδοχος ὁλοκλήρου τῆς οἰκογενείας Π. Λουράντου καὶ ἕνεκα τούτου ἡ ἀτμοσφαῖρα ἦτο ἰδιαιτέρως χαρμόσυνος καὶ συγκινητική. Τὸν ἐκλεκτὸν φίλον καὶ εὐτυχῆ πατέρα κ. Νικόλαον Λουράντον καὶ τὴν ἐρίτιμον κυρίαν του Μαίρην συγχαίρομεν ἐγκαρδίως εὐχόμενοι νὰ τοὺς ζήσῃ εἰς δὲ τὸν ἀνάδοχον νὰ τὰ ἑκατοστήσῃ. Φ.

— Ὁ κ. Γεώργιος Ραΐσης ἐβάπτισεν εἰς Μορὶ τῆς Αὐστραλίας, τὸ κοριτσάκι τοῦ κ. Νικολάου Μ. Κοντολέοντος ἐξ Ἁγίου Ἠλία, ὀνομάσας αὐτὸ Πηνελόπην. Πρὸς τοὺς εὐτυχεῖς γονεῖς καὶ τὸν ἀνάδοχον, εὐχόμεθα νὰ τοὺς ζήσῃ. Ι. Κ.

— Ὁ κ. Ἰωάννης Φυρὸς ἐβάπτισεν εἰς Ἄρμιτταλ τῆς Αὐστραλίας, τὸ ἀγοράκι τοῦ κ. Ἐμμανουὴλ Π. Κομηνοῦ, ὀνομάσας αὐτὸ Γεώργιον. Πρὸς τοὺς εὐτυχεῖς γονεῖς καὶ τὸν ἀνάδοχον εὐχόμεθα νὰ τοὺς ζήσῃ. Ι. Κ.

— Ὁ κ. Κ. Ζαχᾶς ἐβάπτισεν εἰς Σύδνεῦ τὸ ἀγοράκι τοῦ κ. Μπενέτου Κομηνοῦ ὀνομάσας αὐτὸ Ἰωάννην.

— Ὁ κ. Θεόδωρος Ε. Ζαντιώτης ἐβάπτισεν εἰς Κάναντα Αὐστραλίας τὸ κοριτσάκι τῶν Λεωνίδα καὶ Λούλας Ζαντιώτη, ὀνομάσας αὐτὸ Τασίαν. Εὐχόμεθα νὰ τοὺς ζήσῃ. Ν.Γ.

— Ὁ κ. Ἰωάννης Γρηγ. Σοφίς, ἐβάπτισεν εἰς Νιουκάστλ τὸ κοριτσάκι τῶν Νίκου καὶ Πόπης Σ. φίου, ἐκ Ντένμαν Αὐστραλίας, ὀνομάσας αὐτὸ Χρυσάνθην. Εὐχόμεθα νὰ τοὺς ζήσῃ. Π. ΠΑΧΟΥΝΤΑΚΗΣ

— Ἡ κυρία Ἐλένη Πάνου Κασιμάτη, προέδρου τῆς Κοινότητος Λιβαδίου, ἐβάπτισε τὸ κοριτσάκι τοῦ κ. Κοσμᾶ Φριλίγκου ὀνομάσασα αὐτὸ Ἰωάννην Πρὸς τοὺς εὐτυχεῖς γονεῖς καὶ τὴν ἀνάδοχον εὐχόμεθα νὰ τοὺς ζήσῃ ἡ νεοφώτιστος. Δ.Κ.

— Ὁ κ. Νικόλαος Γιαννιώτης ἐβάπτισεν τὸ τὸν ἱερὸν ναὸν Ἁγίου Γεωργίου Καλησπερινάκων τὸ ἀγοράκι τοῦ κ. Θεοδώρου Ἰ. Καραβουσάνου. Τὸ μυστήριον ἐτέλεσεν ὁ Σεβασμιώτατος Μητροπολίτης Κυθήρων κ. Μελέτιος εἰς δὲ τὸ νεοφώτιστον ἐδόθη τὸ ὄνομα Νικόλαος. Εὐχόμεθα νὰ τοὺς ζήσῃ. Κ.Β.Σ.

— Ὁ ἰατρὸς κ. Ἰωάννης Βεζιάνης ἐβάπτισεν εἰς τὴν ἱερὰν Μονὴν Μυρτιδίων τὸ κοριτσάκι τοῦ κ. Γεωργίου Δευτερέβου ὀνομάσας αὐτὸ Φωτεινήν. Πρὸς τοὺς εὐτυχεῖς γονεῖς καὶ τὸν ἀνάδοχον εὐχόμεθα νὰ τοὺς ζήσῃ ἡ νεοφώτιστος Δ.Κ.

— Ὁ κ. Μηνᾶς Τζωρτζόπουλος, ἐβάπτισεν τὸ ἀγοράκι τοῦ κ. Ἀντωνίου Α. Λεβαντῆ, ὀνομάσας αὐτὸ Ἀναστάσιον. Πρὸς τοὺς εὐτυχεῖς γονεῖς καὶ τὸν ἀνάδοχον, εὐχόμεθα νὰ τοὺς ζήσῃ ὁ νεοφώτιστος . Ι.Κ.

Ταξείδια-Μεταναστεύσεις
IONION
TRAVEL OFFICE
ΕΤΟΣ
ΓΡΗΓΟΡΙΟΥ ΦΛΩΡΙΑ
ΓΕΝΙΚΟΣ ΑΝΤΙΠΡΟΣΩΠΟΣ ΔΙΑ ΤΑ ΚΥΘΗΡΑ: ΑΛ. ΜΙΧΑΛΑΚΑΚΗΣ

ΚΥΘΗΡΑΪΚΑ ΠΕΝΘΗ

ΒΑΣΙΛΕΙΟΣ ΚΑΣΙΜΑΤΗΣ

Τὴν 21ην Ἀπριλίου, Κυριακὴν τοῦ Πάσχα, ἀπεβίωσεν εἰς Λιβάδι ὁ Βασίλειος Κασιμάτης, ἔμπορος, εἰς ἡλικίαν 77 ἐτῶν. Ἡ κηδεία του ἐτελέσθη ἀπὸ τὸν ἱερὸν ναὸν Ἁγίας Εἰρήνης Λιβαδίου, εἰς δὲ τὴν νεκρώσιμον ἀκολουθίαν προεξῆρχεν ὁ Σεβασμιώτατος Μητροπολίτης Κυθήρων κ. Μελέτιος ὅστις ἐξεφώνησε καὶ τὸν ἐπικήδειον, ἐξάρας τὰς ἀρετὰς ποὺ ἐκόσμουν τὸν μεταστάντα. Τὴν κηδείαν παρηκολούθησε πλῆθος Λιβαδιτῶν καθὼς καὶ κατοίκων ἄλλων χωρίων, οἱ ὁποῖοι μὲ ἐκδηλώσεις εἰλικρινοῦς θλίψεως συνώδευσαν τὸν ἀείμνηστον Βασίλειον Κασιμάτην εἰς τὴν τελευταίαν του κατοικίαν.

Ὁ μεταστὰς ὑπῆρξε συνετὸς οἰκογενειάρχης, τίμιος εἰς τὰς συναλλαγάς του, φιλόπονος καὶ ἔχαιρε τῆς γενικῆς ἐκτιμήσεως ὅσων τὸν ἐγνώριζαν. Τὴν χήραν του Κυριακούλαν, τὰ τέκνα του Παναγιώτην καὶ Μαρίκαν, τὰ ἐγγόνια του, τοὺς ἀδελφοὺς καὶ λοιποὺς συγγενεῖς του συλλυπούμεθα ἀπὸ βάθους καρδίας. Ἂς εἶναι ἐλαφρὸ τὸ χῶμα ποὺ τὸν σκεπάζει.

ΟΛΓΑ ΚΟΡΩΝΑΙΟΥ

Τὴν 23ην Ἀπριλίου ἀπεβίωσεν εἰς Χώραν ἡ Ὄλγα Παναγ. Κορωναίου, ἐκ Ποταμοῦ, εἰς ἡλικίαν 88 ἐτῶν. Ἡ Ὄλγα Κορωναίου, μήτηρ τοῦ διευθυντοῦ τοῦ Τηλεγραφείου Κυθήρων κ. Μενελάου Κορωναίου, γόνος παλαιᾶς ἐν Ποταμῷ οἰκογενείας, ἔχαιρε γενικοῦ σεβασμοῦ τόσον εἰς Ποταμὸν ὅσον καὶ εἰς τὴν Χώραν, ὃ.που μετώκησε κατὰ τὰ τελευταῖα ἔτη λόγῳ τῆς ὑπηρεσίας τοῦ υἱοῦ της. Οἱ ἐξ ἀνατροφῆς εὐγενικοί της τρόποι καὶ τὰ χριστιανικὰ της αἰσθήματα καθίστων αὐτὴν ὑπόδειγμα ἐναρέτου συζύγου καὶ μητέρας. Ἐπέδειξε καθ' ὅλην τὴν ζωήν της καὶ ἰδίως κατὰ τὰ τελευταῖα ἔτη, ὁπότε συνεκρατεῖτο κυριολεκτικῶς εἰς τὴν ζωήν μὲ τὰς ἐνέσεις, θαυμαστὴν ὑπομονὴν καὶ ἐγκαρτέρησιν, πάντοτε ἔχουσα πρὸ ὀφθαλμῶν τὴν ματαιότητα τῶν ἐγκοσμίων καὶ τρέφουσα ἀκράδαντον πίστιν πρὸς τὸν Θεόν. Ἀπεδήμησεν εἰς Κύριον ἱκανοποιημένη διότι τὰ δύο τέκνα της ἀπολαύουσι γενικῆς ἐκτιμήσεως καὶ ἀγάπης. Ἡ νύμφη της Μαρὴ Μ. Κορωναίου ἐστάθη ἀφωσιωμένη καὶ στοργικὴ παρὰ τὴν κλίνην τῆς ἀσθενείας της καὶ ἐγλύκανε τὸν πόνον της μέχρι τῆς ὑστάτης πνοῆς.

Ἡ κηδεία τῆς μετεστάσης ἐτ

ΑΙ ΑΠΟΨΕΙΣ ΜΑΣ

Η ΕΠΙΣΚΕΨΙΣ ΤΩΝ ΥΠΟΥΡΓΩΝ

Ἡ ἐπίσκεψίς των εἰς Κύθηρα ἔδωσε τὴν εὐκαιρίαν εἰς τοὺς ὑπουργοὺς κ. κ. Ἀλιπράντην καὶ Μανέντην νὰ διαπιστώσουν τὰς πολλαπλᾶς ἀνάγκας τῆς νήσου καὶ πόσον εἶναι ἐπιτακτικὴ ἡ ἄμεσος ἱκανοποίησίς των. Ὁ εἷς ἐκ τῶν ἐπισκεφθέντων τὴν νῆσον, ὁ κ. Ἀλιπράντης, εἶναι ἤδη γνωστὸν πόσον διαπνέεται ἀπὸ αἰσθήματα ἀγάπης πρὸς τὰ Κύθηρα, τὰ ὁποῖα ἐπανειλημμένως καὶ ἐμπράκτως ἀπέδειξε. Ὁ ἕτερος, ὁ κ. Μανέντης, νέος πολιτικὸς μὲ εὐρύτητα ἀντιλήψεως, ὡς ὑφυπουργὸς τῆς Γεωργίας ἐπέδειξε μέχρι σήμερον ζωηρὸν ἐνδιαφέρον διὰ τὴν ἀξιοποίησιν τῆς ἑλληνικῆς ὑπαίθρου καὶ τὴν ἄνοδον τοῦ βιοτικοῦ ἐπιπέδου τοῦ μεχθοῦντος ἀγροτικοῦ πληθυσμοῦ, θεωρεῖται δὲ βέβαιον ὅτι εἰς τὸ ἐνδιαφέρον του αὐτὸ θὰ περιλάβῃ καὶ τὰ Κύθηρα. Γενικὴ εἶναι ἡ πίστις ὅτι τὸ πρόσφατον ταξίδιον τῶν δύο ἐκλεκτῶν στελεχῶν τῆς Κυβερνήσεως θὰ ἀποβῇ ἀπαρχὴ ζωηροτέρας ἐκδηλώσεως τῆς κρατικῆς ἀντιλήψεως διὰ τὴν νῆσον μας.

ΤΑ ΝΟΣΗΛΕΙΑ

Ὑπάρχει ἕνας πρόσφατος νόμος, «περὶ καθορισμοῦ κατωτάτου ὁρίου ἰατρικῆς ἀμοιβῆς», ὁ ὁποῖος ὁρίζει ὅτι δὲν δύναται ἓν ἵδρυμα φιλανθρωπικὸν, νὰ προσφέρῃ ἰατρικὴν περίθαλψιν δωρεάν, εἰς ὅσους δὲν εἶναι ἄποροι. Ὑπεύκουσα εἰς τὰς διατάξεις τοῦ νόμου αὐτοῦ, ἡ Ἐπανικὴ Ἐπιτροπὴ ὑπεχρεώθη νὰ καθορίσῃ τιμολόγιον διὰ τὴν παροχὴν ἰατρικῆς περιθάλψεως ὑπὸ τοῦ Τριφυλλείου Νοσοκομείου Κυθήρων εἰς τοὺς μὴ ἐφωδιασμένους μὲ δελτίον ἀπορίας. Ὡς ἀναφέρει καὶ ἡ ἀνακοίνωσις τῆς Ἐπιτροπῆς, τὰ 80% τῶν κατοίκων τῆς νήσου εἶναι ἄποροι καί, κατὰ συνέπειαν, δικαιοῦνται δωρεὰν νοσηλείας εἰς τὸ Τριφύλλειον Νοσοκομεῖον, ἐπὶ τῇ ἐπιδείξει τοῦ δελτίου ἀπορίας των. Ἐκεῖνοι οἱ ὁποῖοι θὰ ὑποχρεωθοῦν νὰ καταβάλλουν νοσήλεια εἶναι οἱ ἔμποροι, διὰ τοὺς ὁποίους ὅμως εἶναι τόσον ἀπιστεύτως χαμηλαὶ αἱ καθορισθεῖσαι τιμαὶ ὥστε νὰ μὴ γεννᾶται ζήτημα δυσχερείας διὰ τὴν καταβολήν των.

Ο ΔΙΔΑΣΚΑΛΟΣ

Τὰ ἐγκαίνια τοῦ νέου διδακτηρίου τοῦ δημοτικοῦ σχολείου Ἀγίας Πελαγίας ἔδωσαν τὴν εὐκαιρίαν εἰς τοὺς ὁμιλητὰς νὰ ἐξάρουν τὴν πρωτοβουλίαν καὶ τὴν ἐργατικότητα τοῦ Ἰω. Μαργέτη ὅστις συναισθανόμενος βαθύτατα τὴν ὑψηλὴν ἀποστολήν του ὡς διδασκάλου, δὲν περιωρίσθη εἰς τὴν μετάδοσιν τῶν ξηρῶν γραμματικῶν καὶ στοιχειωδῶν ἐγκυκλοπαιδικῶν γνώσεων εἰς τοὺς μικροὺς μαθητάς του, οὔτε μόνον εἰς τὴν ἐνστάλαξιν εἰς τὰς τρυφερὰς καρδίας των εὐγενῶν αἰσθημάτων. Ἐπροχώρησε πέραν αὐτῶν καὶ ἔλαβεν αὐτὸς τὴν πρωτοβουλίαν διὰ τὴν ἀνέγερσιν καταλλήλου διδακτηρίου πρὸς στέγασιν τοῦ σχολείου, μὴ φεισθεὶς κόπων καὶ θυσιῶν. Οἱ δημιηταὶ τῶν ἐγκαινίων τοῦ σχολείου ἐξέφρασαν δημοσίᾳ τὸν θαυμασμὸν καὶ τὸν δίκαιον ἔπαινόν των πρὸς τὸν ἀκαταπόνητον διδάσκαλον. Ἡ «Κυθηραϊκὴ Δρᾶσις», εἰς τὰ συγχαρητήρια τῶν ὁμιλητῶν, προσθέτει καὶ τὰ ἰδικά της. Τοιοῦτοι διδάσκαλοι τιμοῦν πραγματικῶς τὴν νῆσον.

Ο ΣΥΝΕΤΑΙΡΙΣΜΟΣ

Ὅπως ἐμφαίνεται ἀπὸ τὴν δημοσιευομένην εἰς ἄλλην σελίδα κίνησίν του ὁ Οἰκοδομικὸς Συνεταιρισμὸς Κυθηρίων «Παναγία ἡ Μυρτιδιώτισσα» ἠνδρώθη πλέον, ἀποκτήσας δύναμιν 500 μελῶν, καὶ μὲ γοργὸν ρυθμὸν προχωρεῖ εἰς τὴν ἀπαραίτητον προεργασίαν. Ἡ ρυμοτόμησις τῆς ἀγορασθείσης εἰς τὴν θέσιν Ἅλιμος ἐκτάσεως καὶ ἡ διανομὴ τῶν οἰκοπέδων δὲν θὰ βραδύνῃ, ὥστε πολὺ σύντομα νὰ θεμελιωθῇ ὁ οἰκισμὸς τῶν Κυθηρίων, ἐκ τῆς συστάσεως τοῦ ὁποίου τόσα καλὰ πρόκειται νὰ προκύψουν τόσον διὰ τοὺς οἰκιστάς, ὅσον καὶ διὰ τὸ σύνολον τῶν Κυθηρίων. Οἱ ἐπιθυμοῦντες νὰ ἐγγραφοῦν καὶ ἀμελοῦντες νὰ τὸ πράξουν, ἂς σπεύσουν ὅσον ὑπάρχει ἀκόμη καιρός, διότι αἱ ταχθεῖσαι προθεσμίαι ἐξαντλοῦνται καὶ αὔριον θὰ εἶναι πολὺ ἀργά.

ΑΙ ΜΑΘΗΤΙΚΑΙ ΒΙΒΛΙΟΘΗΚΑΙ

Εἶναι ἀξία παντὸς ἐπαίνου ἡ ἵδρυσις Μαθητικῆς Βιβλιοθήκης εἰς τὸ σχολεῖον Βιαραδίκων καὶ ἀνήκουν θερμὰ συγχαρητήρια τόσον εἰς ἐκείνους ποὺ εἶχον τὴν πρωτοβουλίαν διὰ τὴν σύστασίν της ὅσον καὶ εἰς ἐκείνους οἱ ὁποῖοι ἐσπευσαν νὰ ἀποστείλουν βιβλία διὰ τὸν πλουτισμόν της. Εὐχῆς ἔργον θὰ ἦτο νὰ ἱδρυθοῦν παρόμοιαι βιβλιοθῆκαι εἰς ὅλα τὰ σχολεῖα τῆς νήσου καὶ νὰ πλουτισθοῦν αὗται μὲ βιβλία ἐπαγωγά, κατάλληλα διὰ τὴν παιδικὴν ἡλικίαν. Τὸ παράδειγμα τοῦ Σχολείου Βιαραδίκων ἀξίζει νὰ εὕρῃ καὶ ἄλους μιμητάς.

ΕΥΓΕ

Οἱ Κυθήριοι τῆς Αὐστραλίας ἐσπευσαν μὲ προθυμίαν νὰ ἀνταποκριθοῦν εἰς τὴν Ἐκκλησιν τοῦ κ. Παναγιώτου Κορωναίου ἢ Πουλάκη καὶ συνεισέφερον ἀθρόως εἰς τὸν διενεργούμενον ἐκεῖ ἔρανον διὰ τὴν ἀποπεράτωσιν τοῦ λιμενοβραχίονος Ἀγίας Πελαγίας. Ἔτσι, ἐξεδήλωσαν διὰ μίαν ἀκόμη φορὰν τὴν στοργήν καὶ τὴν ἀγάπην των πρὸς τὴν γενέτειράν νῆσον. Εἶναι ἄξιοι παντὸς ἐπαίνου.

ΦΡΟΝΤΙΣΤΗΡΙΑ

Κ. ΓΚΙΖΕΛΗ

ΑΝΩΤΑΤΗΣ ΕΜΠΟΡΙΚΗΣ — ΠΑΝΕΠΙΣΤΗΜΙΟΥ — ΠΑΙΔΑΓΩΓΙΚΗΣ ΑΚΑΔΗΜΙΑΣ — ΣΧΟΛΗΣ ΕΜΠΟΡΟΠΛΟΙΑΡΧΩΝ — ΣΧΟΛΗΣ ΥΠΟΜΗΧΑΝΙΚΩΝ ΕΜΠΟΡΙΚΗΣ ΝΑΥΤΙΛΙΑΣ

Ὁδὸς Χεΰδεν 6 Α καὶ Πατησίων, τηλ. 811.303

ΑΡΧΟΝΤΑΙ ΝΕΑ ΤΜΗΜΑΤΑ ΤΗΝ 1ην καὶ 15ην ΕΚΑΣΤΟΥ ΜΗΝΟΣ

"MINAS"

GREEK ARTS

ATHENS

5ᾶ STADIUM ST. 5ᾶ

• Ἀρχαῖκὰ βάζα • Πιάτα τοίχου
• Κοσμήματα: Ροδίτικα - Γιαννιώτικα
• Δίσκοι - ψωμιέρες - Χάλκινοι Ἐπάργυροι
• Μπιζουτιέρες - Σιγαροθῆκες - Κηροπήγια
• Ἑλληνικαὶ ἐνδυμασίαι
• Ἐργόχειρα - Μπλούζες - Ἐσάρπες - Μανδήλια

ΤΗΛ: 21-605

ΜΗΝΑΣ ΜΑΝΩΛΕΣΟΣ

ΣΤΑΔΙΟΥ 5ᾶ ΑΘΗΝΑΙ

Μακέττα Ο. Τσουμπρῆς τηλ: 968-904

ΚΥΝΗΓΕΤΙΚΕΣ ΤΣΙΡΙΓΩΤΙΚΕΣ ΨΕΥΤΙΕΣ

ΚΑΙ ΑΛΛΑ ΚΥΝΗΓΕΤΙΚΑ

(Συνέχεια ἐκ τοῦ προηγουμένου)

Ἦταν τώρα καὶ μία ἄλλη τάξη κυνηγῶν, ποὺ δὲν ξέρω καὶ ἐγὼ ἂν ἤμουν τελείως ξένος πρὸς αὐτήν, ποὺ εἶχαν τὴν μανίαν νὰ κρύβουν ταῖς σαλοῦτες τους. Εσκότωσα 25 ἔλεγαν π.χ. ἀλλὰ δὲν ἔχασα παρὰ 5 ντουφεκιές, ὁ Θεὸς καὶ ἡ ψυχή των. Τὸ φυσεκλῆκι των τὸ ἤξερε καὶ τὸ ἐφεδρικὸν τρουβάδι των. Ἡ σαλοῦτες ἦσαν γομάρι κατὰ τὴν κυνηγετικὴν φράσιν.

Καὶ ἐπειδὴ γράφω σημείωμα κυνηγετικόν, θὰ μοῦ ἐπιτρέψετε νὰ σᾶς κάμω γνωστόν, πρᾶγμα τὸ ὁποῖον ὀλίγοι ἀσφαλῶς ξέρουν, τί θὰ πῇ Καλίμπρο 12—16—20 κλπ. Αὐτὸ βέβαια σημαίνει τὴν διάμετρον ἢ τὸ ἄνοιγμα τῆς κάννης τοῦ ὅπλου. Ἡ ἐξήγηση εἶναι ἡ ἑξῆς. Ἂν πάρετε ἕνα κιλὸ μολύβι καὶ τὸ κάμετε 12 ἴσες μπάλες στρογγυλές, ἡ κάθε μία ἀπ' αὐτὲς θὰ ἔχῃ διάμετρον ἴσην πρὸς τὴν διάμετρον τῆς κάννης τῶν 12 Καλ. καὶ θὰ χωρῇ ἀκριβῶς εἰς αὐτό. Ἐὰν τὸ κάμετε 16 μπάλες ἡ μία ἐξ αὐτῶν θὰ χωρῇ ἀκριβῶς εἰς τὸ ὅπλον τῶν 16 Καλ. καὶ οὕτω καθεξῆς.

Ὑπάρχει ἐπίσης εἰς τὸ κυνήγι ἡ περίφημη ὀνομασία «γαϊδάρα». Αὐτὸ λέγεται ὅταν τὸ πουλὶ κτυπηθῇ ἀπὸ τὸν πρῶτο κυνηγό, δὲν σκοτωθῇ ἀπ' αὐτόν, τὸ κτυπήσῃ δὲ ἄλλος, ὅταν περνᾶ ἀπ' αὐτὸν καὶ τὸ σκοτώσῃ αὐτὸς ὁ δεύτερος. Προσθέτω ἀκόμη τοῦτο. Ὅταν ὁ πρῶτος κυνηγὸς τοῦ κτυπήσῃ ντουμπλέ, καὶ ἐπειτα τὸ σκοτώσῃ ὁ δεύτερος, ἐνδεικτικώτερα ὀνομάζεται «πουλάρα».

Καὶ τὰ δύο εἶναι ἀποτυχίαι κυνηγετικαί, προσβλητικαὶ διὰ τὸν πρῶτον κυνηγόν, ἀναφέρεται δὲ μὲ κάποιο πάθος ἀπὸ τὸν δεύτερον καὶ ἡ φρᾶσις «ἔκαμα μιὰ γαϊδάρα ἢ μιὰ πουλάρα» τοῦ δεῖνα εἶναι πείραγμα κυνηγετικὸν σύνηθες.

Κρίνω ἀπαραίτητον ἐδῶ νὰ ἐξάρω τὴν σημασίαν τὴν ὁποίαν ἀποδίδουν οἱ κυνηγοί μας εἰς τὸ νὰ ἀποφεύγωνται τὰ κυνηγετικὰ ἀτυχήματα ἀπὸ τὸ σκάγιωμα. Σοβαρὸν δυστύχημα θυμοῦμαι τοῦ μακαρίτη τοῦ Ραπτακη ὁ ὁποῖος ἔχασε τὴν ὅρασιν τοῦ ἑνὸς ματιοῦ του καὶ ἠλαττώθη ἡ ὅρασις καὶ τοῦ ἄλλου, καὶ εἰς τὴν ἐλαττωματικότητα τῆς ὁποίας, κατ' ἐμέ, ὀφείλεται καὶ ὁ θάνατός του εἰς τὰς Ἀθήνας ἐκ τοῦ τυχαίου δυστυχήματος. Εἰς τὴς Ράχες δὲν ἐνθυμοῦμαι, ἐγὼ τοὐλάχιστον, δυστύχημα σοβαρόν. Τὸ ἀποδίδω δὲ εἰς τὴν αὐστηρὰν τήρησιν ἐκεῖ τοῦ λαμπροῦ μέτρου: νὰ μὴν ἀρχίζῃ τὸ κυνῆγι πρὸ τῆς ἀνατολῆς τοῦ ἡλίου. Ἐὰν δὲ κανένας ἐτόλμα νὰ παραβῇ τὸν κανόνα αὐτὸν ὁ Κέρβερος τῆς Ράχης, ὁ μακαρίτης ὁ Γιαννάκης, τὸν ἀνεκάλει εἰς τὴν τάξιν μὲ φωνὲς καὶ μὲ ἀπειλὲς ἀκόμη, ἐνδιαφερόμενος αὐτὸς περισσότερον παντὸς ἄλλου διὰ τὴν τήρησιν τούτου, ἕνεκα τῆς ἐλαττωματικῆς ὁρᾶσεώς του. Διότι εἶναι ἀναμφισβήτητος πράγματι ἡ πολλαπλῆ ὠφέλεια ἐκ τῆς τηρήσεως τοῦ κανόνος αὐτοῦ. Ὅταν ὁ ἥλιος ἀνατείλῃ τελείως, ὁ κυνηγὸς δύσκολον εἶναι νὰ σκαγιώσῃ συνάδελφόν του, διότι βλέπει καλλίτερα, ἔπειτα σκοτώνει τὰ πρῶτα πρωϊνὰ πουλιά, ποὺ ἔχει τοῦτο μεγάλην ἐπίδρασιν ἐπὶ τοῦ ἠθικοῦ του, τοῦ κεφιοῦ του καὶ ἐπὶ τοῦ νευρικοῦ του συστήματος, ποὺ συμβαίνει τὸ ἀντίθετον ὅταν σαλουτάρῃ τὰ πρῶτα του πουλιά. Ἀλλὰ καὶ ἄλλος λόγος ὑπάρχει διὰ πολλοὺς. Τοὺς δίδεται ἡ εὐκαιρία ν' ἀπολαύσουν τοῦ ὡραίου θεάματος τῆς ἀνατολῆς τοῦ ἡλίου, ἐπάνω ἀπὸ ἕνα βουνό, νὰ βγαίνῃ μέσα ἀπὸ τὴ θάλασσα, σὰν τὴν ἀναδυομένη Ἀφροδίτη, κατακόκκινος καὶ μὲ τὸ σχῆμα πλατύτερο καὶ διαφορετικὸν τοῦ συνήθους, ἕνεκα τῆς διαθλάσεως, εἰς τὸν ὁρίζοντα, θέαμα, πράγματι, ἀπεριγράπτου ὡραιότητος. Ἐὰν ὅμως δὲν εἴχαμεν ἀτυχήματα, ὅπως εἶπα ἀνωτέρω, ἀπὸ σκαγιώματα, δὲν μπορῶ νὰ παραλείψω, ἄλλα, τραγικώτερα μάλιστα δυστυχήματα, ὀφειλόμενα εἰς παράλειψιν στοιχειωδους ἀρ... τὰ ὁποῖα ἀναφέρω διὰ νὰ γίνῃ τοῦτο δίδαγμα εἰς πολλοὺς οἱ ὁποῖοι παραβαίνουν ἢ δὲν δίδουν σημασίαν εἰς τὴν τήρησιν αὐτῆς. Ἡ ἀρχὴ αὐτὴ εἶναι ὅτι ὁ κυνηγὸς ποτὲ δὲν πρέπει νὰ ἔχῃ γεμάτο τὸ ὅπλον του ἐὰν δὲν εἶναι ἐν ὄψει κυνηγίου. Δηλαδὴ ἐκαθίσατε εἰς ἕνα πηγάδι νὰ πιῆτε νερό, ἡ πρώτη σας φροντίδα νὰ εἶναι νὰ ἀδειάσετε τὸ ντουφέκι σας. Ἀναπαύεσθε σὲ μιὰ σκιά, τὸ ἴδιο, ἐτελειώσατε τὸ κυνήγι σας καὶ θὰ καθίσετε εἰς τὸ γαϊδοῦρι σας γιὰ νὰ ἐπιστρέψετε, ἀδειάσετε τὸ ὅπλο σας πρῶτα, ἐφθάσατε σπίτι σας, βεβαιωθῆτε ἀκόμη μιὰ φορὰ ὅτι τὸ ντουφέκι σας εἶναι ἄδειο.

Τώρα μάλιστα ποὺ τὰ ντουφέκια εἶναι ὅλα σχεδὸν ὀπισθογεμῆ, αὐτὸ εἶναι εὐκολώτατο. Ἀλλὰ καὶ ἐμπροσθογεμὲς ἐὰν ἔχετε, γυρίζοντας, ρίξετε ταῖς ντουφεκιές σας ὁπουδήποτε, καὶ εἰς τὸν ἀέρα ἀκόμη ἐν ἀνάγκη. νιὰ νὰ μὴ σᾶς συμβῇ ποτὲ δυστύχημα ὅπως αὐτὰ ποὺ θὰ σᾶς ἀναφέρω παρακάτω.

Καὶ εἰς τοὺς σκοπευτικοὺς ἀγῶνας ὅσοι παρευρέθησαν θὰ εἶδαν ὅτι οἱ ἀγωνιζόμενοι κρατοῦν τὰ ὅπλα των ὑπὸ μάλης κεκαμμένα καὶ ἀνοικτά, τὰ γεμίζουν δὲ μόνον ὅταν ἀρνίζουν νὰ βάλουν. Νὰ μὴ παρασύρεται δὲ ὁ κυνηγὸς ποτὲ ἀπὸ τὴν ἰδέαν ὅτι ὅταν ἀναπαύεται μπορεῖ νὰ περάσῃ κανένα πουλὶ καὶ θὰ τὸ χάσῃ ἐὰν ἔγῃ ἄδειο τὸ ὅπλο του, ἀλλὰ νὰ προτιμᾷ νὰ χάσῃ τὸ πουλί, παρὰ νὰ τοῦ συμβῇ κακόν, ὅπως αὐτὰ ποὺ θὰ ἀναφέρω ἀμέσως.

Ὁ μακαρίτης ὁ Νικ. Μαζαράκης, ἀκολουθούμενος ἀπὸ τὸν μικρὸν τότε υἱόν του Κοσμᾶν, διέκοψε τὸ κυνῆγι του διὰ νὰ πιοῦν νερὸ εἰς ἕνα πηγάδι. Ὁ μικρὸς ἔβγαζε νερό, ἐνῶ ὁ πατέρας του ἀκούμπησε τὸ ὅπλον του, χωρὶς ὅμως νὰ τὸ ἀδειάσῃ εἰς τὰ χείλη τοῦ πηγαδιοῦ. Τὸ ντουφέκι ἐγλύστρησε, ἐπῆρε φωτιά, καὶ ἡ ριξιὰ ἐπῆρε ὅλο τὸ τριχωτὸ μέρος καὶ τὸ δέρμα τῆς κεφαλῆς τοῦ παιδιοῦ του. Ἕνα χιλιοστὸν παρακάτω καὶ τὸ παιδὶ θὰ ἐσκοτώνετο. Ἔπεσε κάτω τὸ παιδί, ἐγέμισε αἵματα τὸ πρόσωπό του, καὶ ὁ πατέρας του, νομίζοντας ὅτι ἐσκότωσε τὸ παιδί του, ἔξαλλος ἐκάλει εἰς βοήθειαν. Εὐτυχῶς ἦτο πολὺ κοντὰ ὁ μακαρίτης Κοντολέων, ὁ ὁποῖος ἔσπευσε τὸν ἔπλυνε καὶ τοῦ ἔδεσε προχείρως τὸ τραῦμα, καθησυχάσας ἅμα τὸν πατέρα του, ὅτι ἦτο ἐπιπόλαιαν, καὶ τὸν συνώδευσε εἰς τὴν οἰκίαν του ἐπιμεληθεὶς τὴν θεραπείαν του.

Τὸ ἄλλο σοβαρώτερον τοῦτο, παλαιὸν ὅμως περιστατικόν, ἦτο τοῦ Διονύση τοῦ Κομηνοῦ, γαμβροῦ τοῦ Κοσμᾶ Γιάνναρη. Βαρυπάτη, συγγενοῦς τῶν κ.κ. ἀδελφῶν Βαρυπάτη, κατοικοῦντος εἰς τὸ τελευταῖον πρὸς τὴν Ψαρρῆν σπίτι τῆς συνοικίας Βαρυπατιάνικα. Αὐτὸς κυνηγῶν μὲ ἐμπροσθογεμὲς εἰς τὴν Φελωτὴν ἐπέστρεφε μὲ γεμάτο καὶ αὐτὸς τὸ ντουφέκι του. Εἰς τὴν περίφημη γλύστρα τῆς Ψαρρῆς, ἐγλύστρησε, ἐπῆρε φωτιὰ τὸ ντουφέκι του καὶ ὅλη ἡ ριξιὰ ἐμπῆκε εἰς τὸ μασχαλόμερότου, κάτω τῆς κοιλίας. Ἡμιθανῆ τὸν μετέφεραν εἰς τὸ σπίτι του καὶ ἐσώθη μέν, χάρις εἰς τὴν προσεκτικὴν θεραπείαν τοῦ τότε ἰατροῦ μακαρίτου Μιχ. Νικηφοράκη ἐπὶ τοιετίαν, ἀλλὰ ἐβάδιζε χωλαίνων πάντοτε καὶ ἄχρηστος τελείως δι' ἐργασίαν.

Δύο ἀκόμη περιστατικὰ θὰ ἀναφέρω ἐνδιαφέροντα τοὺς κυνηγούς. Τὸ πρῶτον εἶναι ἑνὸς κυνηγοῦ ποὺ ἀφοῦ ἐτελείωσε τὸ κυνήγι του εἰς ταῖς ράχες, κατέβαινε ἀπὸ τὰ Στενοπέζουλα γιὰ νὰ πάῃ εἰς τὸ Καψάλι εἰς τὸ μερόκαμά του. Ὅταν ἔφθασεν εἰς τὴν βάσιν τοῦ βουνοῦ, δεξιώτερα ἀπὸ τὸν Ἀη-Γιάννη τὸν ἐν κρημνῷ, εἶδε ἕνα πηγαδάκι, ἐδίψα καὶ ἐκάθισε νὰ πιῇ λίγο νερό. Δὲν ἐφαντάσθη ὅτι ἦτο τὸ περίφημο πηγαδάκι τῶν Εὔων, ὅπως λέγεται, τὸ γνωστὸν εἰς τοὺς πολλοὺς γιὰ τὸ καθαρτικό του νερό.

Ἡ Εὔες αὐτὲς μὲ τοὺς ἀδελφούς τους τὸν Μάθαν καὶ τὸν Μπαλόνην, ἦσαν οἰκογενείας Ἀλιφεράκη, γνωστότατοι εἰς τὴν χώραν. Εἶδεν ὅτι τὸ νερὸ εἶχε γεῦσιν παράξενη, ὑφάλμυρον, ἀλλὰ οἱ κυνηγοὶ εἰς τὸ βουνὸ δὲν τὰ προσέχουν πολὺ αὐτά. Ἤπιε λίγο ἀκόμη καὶ ἀνεχώρησε. Δὲν ἐπρόφθασε ὅμως νὰ προχωρήσῃ οὔτε 100 μέτρα καὶ ἤρχισαν αἱ διαμαρτυρίαι τῆς κοιλίας του, καὶ ἐπανελαμβάνοντο συχνά, ὥστε ἀντὶ νὰ κατεβῇ εἰς τὸ Καψάλι ἐστράφη πρὸς τὸ σπίτι του, τελείως ἐξηντλημένος. Διηγούμενος εἰς τοὺς συγγενεῖς καὶ φίλους του τὸ κακόν, ἀπεκαλύφθη ὅτι εἶχε πιῇ νερὸ ἀπὸ τὸ γνωστὸ πηγαδάκι τῶν Εὔων, ὑποχρεωθεὶς νὰ μείνῃ σπίτι του ἕως ὅτου ἀναλάβῃ ἀπὸ τὴν ἐξάντλησιν. Ὑπάρχει καὶ ἕνα ἄλλο καθαρτικὸ νερό, εἰς τὸν Αὐλαίμονα. Αὐτὸ εἶναι γνωστὸν μου ἀπὸ μίαν ἐπιστολὴν φίλου, μεταβάντος δι' ἐκδρομὴν ἐκεῖ, ποὺ ἔγραφε ἐν ἐπικεφαλίδι «ἐν Τσιζιλογερίῳ» κλπ. Τί πλοῦτος διὰ τὴν νῆσον καὶ διὰ τοὺς κυρίους τῶν πηγῶν αὐτῶν, ἐὰν τὸ νερὸ αὐτὸ ἦτο δυνατὸν νὰ ἐμφιαλωθῇ καὶ νὰ μεταφερθῇ εἰς τὸ ἐμπόριον, ἀντικαθιστῶν τὰ ἐκ τοῦ ἐξωτερικοῦ εἰσαγόμενα τοιαῦτα.

Τὸ δεύτερον εἶναι τὸ ἑξῆς: Ἕνας ἐκ τῶν ἐξ Ἀθηνῶν ἐρχομένων κυνηγῶν, ἀφοῦ παρέμεινεν ἀργὰ εἰς ταῖς Ράχες, ὅταν πλέον εἶχαν φύγει ὅλοι οἱ ἄλλοι κυνηγοί, ἀπεφάσισε τέλος καὶ αὐτὸς νὰ ἀναχωρήσῃ. Ἐκρέμασε τὴ τσάντα του εἰς τὸ γαϊδούρι του, ἄδειασε ὅμως τὸ ντουφέκι του αὐτὸς καὶ μὲ ἕνα πήδημα εὑρέθη εἰς τὸ σαμάρι τοῦ γαϊδουριοῦ του. ἀλλὰ ἀπότομο ξάφνιασμα τοῦ ζῴου τὸν ἔρριξε χάμω καὶ ἐκτύπησε ἐξ ὀπίσω τὴν σπονδυλικὴ του στήλη. Ὁ πόνος ἦτο δριμύς, λιπόθυμος δὲ σχεδὸν καὶ σιμώζων ἐφοβεῖτο καὶ νὰ μετακινηθῇ μήπως εἶχε σπάσει ἡ σπονδυλικὴ του στηλη. Εἰς τὰς φωνὰς του οὐδεὶς φυσικὰ ἀπήντησε. Κατώρθωσε τέλος νὰ σηκωθῇ, νὰ καθίσῃ πάλιν καὶ νὰ ἐπανέλθῃ σπίτι του. Ἀπέναντι ἀπὸ τὴν οἰκίαν του ἐφιλοξενεῖτο ἕνας χωρικός, ὁ ὁποῖος ἅμα ἔμαθε τὸ ἀτύχημα, καὶ τοὺς φρικτοὺς πόνους τοῦ κυνηγοῦ ἄρχισε νὰ φωνάζῃ «κοπανίστε κρεμμύδια καὶ βάλετε ἐπάνω». Παρὰ τὰς διαμαρτυρίας τοῦ παθόντος γιὰ τὰ γιατροσόφια τοῦ ἐξόνου, ἐπείσθη καὶ μὲ ἕνα παχὺν ἐπίδεσμον κρεμμυδιῶν, τὴν ἄλλην ἀκριβῶς ἡμέραν τὸ πρωΐ, ὅπως πάντοτε, εὑρέθη εἰς ταῖς Ράχες, ἐντελῶς καλά.

Δὲν ἤθελα νὰ κλείσω τὸ σημείωμά μου, ἂν δὲν ἔγραφα ὅτι καὶ ἄλλων ἐξόχων κυνηγῶν, ὅπως ὁ μακαρίτης Σπῦρος Κασιμάτης, ὁ ἐξοχώτερος ὅλων κατ' ἐμέ, τὸν ὁποῖον ἀνέφερα εἰς τὴν ἀρχὴν τοῦ παρόντος, οἱ ἀπόγονοι, μεταξὺ τῶν ὁποίων καὶ ὁ Διευθυντὴς τῆς «Κυθηραϊκῆς Δράσεως», ἐκληρονόμησαν παρ' αὐτῶν τὴν κυνηγετικὴν των ἐμπειρία. Ὁμολογῶ ὅμως ὅτι τὸ παρέλειψα ἐπίτηδες, ἐν μέρει, διὰ δύο λόγους. Πρῶτον διὰ νὰ μὴ προσκρούσω εἰς τὴν ἐγνωσμένην μετριοφροσύνην τοῦ κ. Διευθυντοῦ τῆς «Κυθηραϊκῆς Δράσεως», καὶ δεύτερον, δὲν σᾶς τὸ κούβω, ἀπὸ τὸν φόβον μου. Διότι εἶχα σκεφθῆ, ἐὰν ἔγραφα κάτι τι γι' αὐτόν, νὰ ἀρχίζα μὲ τὸ ἀρχαῖον Σπαρτιατικὸν ἆσμα τὸ ὁποῖον ἔψαλλαν οἱ γέροντες, ὅταν ἐχόρευαν:

«Ἄμμες πόκ' ἦμες ἄλκιμοι νεανίαι».

Δηλαδή, ἤμεθα καὶ ἐμεῖς κάποτε γενναῖοι νεανίαι (καλοὶ κυνηγοί, ἂς ποῦμε).

Ἐὰν ὅμως, καὶ ἐκεῖνος μᾶς ἀπήντα μὲ τὸ ἄλλο ἀρχαῖον Σπαρτιακὸν ἆσμα, τὸ ὁποῖον ἔψαλλαν οἱ νέοι, ὅταν ἐχόρευαν:

«Ἄμμες δὲ γ' εἰμέν, αἱ δὲ λῆς πεῖραν λαβέ».

Δηλαδή, ἐμεῖς εἴμεθα τώρα καὶ ἂν σοῦ βαστᾶ δοκίμασε.

Τότε; Ἀλλοίμονό μου τότε. Γι' αὐτὸ ἂς τοῦ τὰ πῇ καλλίτερα. κανένας ἄλλος, ὅταν μὲ τὸ καλὸ γυρίσῃ ἀπὸ τὸ ταξείδι του.

Καὶ μὲ αὐτό, τελειώνω τὸ σημείωμά μου.

Εὐχαριστῶν

Ο ΠΑΜΠΑΛΑΙΟΣ

ΕΠΙΣΤΟΛΑΙ ΠΡΟΣ ΤΗΝ «ΚΥΘΗΡΑΪΚΗΝ ΔΡΑΣΙΝ»

Η ΜΕΤΑΘΕΣΙΣ ΤΗΣ ΠΑΝΗΓΥΡΕΩΣ ΛΙΒΑΔΙΟΥ

Ἀξιότιμε κ. Διευθυντά,

Ἐπειδὴ ἐξακολουθητικῶς ἐπιχειρεῖται δυσφημιστική, κακόβουλος καὶ συκοφαντικὴ ἐναντίον μου ἐκστρατεία ἐκ μέρους ἐνίων κατοίκων τῆς Κοινότητος Λιβαδίου ὅσον ἀφορᾷ τὴν μετάθεσιν ὑπὸ τοῦ Σεβασμιωτάτου Μητροπολίτου Κυθήρων τῆς πανηγύρεως τῆς Νέας Τρίτης διὰ τὴν Κυριακὴν τῶν Μυροφόρων καὶ πρὸς ἀποκατάστασιν τῆς ἀληθείας, φέρω εἰς γνῶσιν τῶν δημοτῶν μου τὰ ἑξῆς:

Ὁ Σεβασμιώτατος Μητροπολίτης Κυθήρων, ἐν τῇ ἐπιθυμίᾳ τοῦ ὅπως ἡ Σεπτὴ εἰκὼν τῆς Μυρτιδιωτίσσης κατὰ τὴν λιτάνευσίν της τὴν Νέαν Ἑβδομάδα ἐπισκεφθῇ καὶ τὴν Νέαν Κοινότητα Καραβᾶ τὴν Νέαν Πέμπτην ἀντὶ τῆς Τετάρτης τοῦ Θωμᾶ, ὅτε ἀπὸ τὴν Κοινότητα Καρβουνάδων ἐπιβιβαζομένη αὐτοκινήτου μετεφέρετο εἰς Καραβᾶν καὶ ἐκεῖθεν πάλιν δι' αὐτοκινήτου ἐπέστρεφε καὶ διὰ νὰ ἐκλείψῃ ἡ ἀήθης, ἀσεβὴς καὶ ἄτοπος περιφορὰ τῆς Ἁγίας Εἰκόνος ἐζήτησεν ὁ Σεβασμιώτατος ἀπὸ τοὺς δημότας τῆς Κοινότητος Λιβαδίου νὰ παραχωρήσουν τὴν Νέαν Τρίτην εἰς τὴν Κοινότητα Φρατσίων διὰ νὰ κερδηθῇ οὔτω μία ἡμέρα καὶ ἐπισκεφθῇ ἡ Ἁγία Εἰκὼν τὸν Καραβᾶν τὴν Νέαν Πέμπτην. Διὰ τὸ Λιβάδι ἡμέρα ἐπισκέψεως τῆς Ἁγίας Εἰκόνος ὡρίσθη ἡ Κυριακὴ τῶν Μυροφόρων, καθιερουμένης τῆς πανηγύρεως διὰ τὴν ἡμέραν ἐκείνην.

Ὅπως ἦτο φυσικὸν ὁ Σεβασμιώτατος ἀνεκοίνωσεν τὸ σχέδιόν του εἰς ἐμὲ ὡς Πρόεδρον τῆς Κοινότητος κληθέντα πρὸς τοῦτο εἰς τὸ γραφεῖον του.

Τοῦ ἀπήντησα ὅτι δὲν εἶναι ζήτημα τῆς ἁρμοδιότητός μου, ἀλλὰ τοῦ λαοῦ, δηλαδὴ τῶν δημοτῶν μου ὡς ἀμέσως ἐνδιαφερομένων.

Πρὸς τοῦτο ἐπεσκέ

Η ΜΕΓΑΛΗ ΕΒΔΟΜΑΣ ΚΑΙ ΤΟ ΠΑΣΧΑ ΕΙΣ ΤΗΝ ΝΗΣΟΝ

ΚΥΘΗΡΑ, Μάϊος (τοῦ ἀνταποκριτοῦ μας).— Ἐφέτος αἱ ἱεραὶ τελεταὶ τῆς Μεγάλης Τεσσαρακοστῆς εἰς τὴν νῆσον εἶχον ἰδιαιτέραν ἐπιβλητικότητα λόγω τῆς παρουσίας τοῦ Σεβασμιωτάτου Μητροπολίτου Κυθήρων κ. Μελετίου ὁ ὁποῖος ἐπεσκέφθη διαδοχικῶς τοὺς ναοὺς τῆς νήσου καὶ ἐχοροστάτησεν εἰς τὰς ἱερὰς ἀκολουθίας.

Τὴν Μεγάλην Τετάρτην, Μεγάλην Πέμπτην καὶ Μεγάλην Παρασκευὴν ὁ Σεβασμιώτατος Μητροπολίτης ἐχοροστάτησεν εἰς τὰς τελεσθείσας εἰς τὸν Μητροπολιτικὸν Ναὸν τοῦ Ἐσταυρωμένου, Χώρας, ἱερὰς ἀκολουθίας.

Ἡ καθιερωμένη περιφορὰ τοῦ Ἐπιταφίου διὰ τῶν ὁδῶν τῆς πόλεως δὲν κατέστη δυνατὸν νὰ τελεσθῇ, διότι κατὰ τὴν ὥραν τῆς ἀκολουθίας τοῦ Ἐπιταφίου Θρήνου εἶχεν ἐκσπάσει μεγάλη καταιγίς, μὲ καταιρρακτώδη βροχὴν καὶ πτῶσιν τριῶν κεραυνῶν ἐκ τῶν ὁποίων οἱ δύο ἔπεσαν ἐντὸς τῆς πόλεως καὶ ὁ εἷς ἐπὶ τοῦ Ναοῦ Ἁγίου Γεωργίου Καψαλίου. Ὁ τελευταῖος ἐπέφερε καὶ μικρὰς ζημίας. Λόγῳ τῆς καταιγίδος ἡ περιφορὰ ἔγινε πέριξ τοῦ ναοῦ, τὰς δὲ ταινίας τοῦ Ἱεροῦ Ἐπιταφίου ἀνέῳξον 4 προϊστάμενοι δημοσίων ὑπηρεσιῶν.

Ἐξαιρετικὴν λαμπρότητα προσέλαβεν ἡ τελετὴ τῆς Ἀναστάσεως εἰς Χώραν, εἰς τὴν ὁποίαν ἐπίσης ἐχοροστάτησεν ὁ Σεβασμιώτατος Κυθήρων.

Τὴν Κυριακὴν τοῦ Πάσχα ὁ Μητροπολίτης Κυθήρων, ἀπὸ τῆς 7ης πρωϊνῆς μέχρι τῆς 6ης ἀπογευματινῆς, ἐπεσκέφθη ὅλα τὰ χωρία τῆς νήσου καὶ διένειμε πασχαλινὰ αὐγὰ εἰς τοὺς μαθητὰς τῶν σχολείων. Πρὸς τὸν σκοπὸν αὐτὸν ἐπρομηθεύθη 1500 αὐγά, ἐπὶ τῶν ὁποίων ἀπετυπώθη ἡ εἰκὼν τῆς Ἀναστάσεως τοῦ Σωτῆρος. Οἱ κάτοικοι τῶν χωρίων καὶ οἱ μαθηταὶ τῶν σχολείων τῆς νήσου δὲν ἀπέκρυπτον τὸν ἐνθουσιασμόν ἀλλὰ καὶ τὴν ἔκπληξίν των διὰ τὴν ἐπίσκεψιν αὐτήν, διότι εἶναι ἡ πρώτη φορὰ κατὰ τὴν ὁποίαν Μητροπολίτης τῆς νήσου ἐπισκέπτεται, εἰς τὸ διάστημα μιᾶς ἡμέρας, ὅλα τὰ χωρία.

Τὴν ἑσπ. μ.μ. τῆς Κυριακῆς τοῦ Πάσχα ἔγινεν εἰς τὸν Μητροπολιτικὸν Ναὸν τοῦ Ἐσταυρωμένου ἡ τελετὴ τῆς Ἀγάπης τὴν ὁποίαν παρηκολούθησε πλῆθος κόσμου. Κατ' αὐτὴν ἀνεγνώσθη ἡ καθωρισμένη περικοπὴ τοῦ Ἱεροῦ Εὐαγγελίου, ὑπὸ μὲν τοῦ Μητροπολίτου εἰς τὴν γερμανικὴν γλῶσσαν, ὑπὸ δὲ τῶν ἱερέων εἰς τὴν ἑλληνικήν, ἀγγλικὴν καὶ λατινικήν. Μετὰ τὴν τελετὴν ὁ Σεβασμιώτατος κ. Μελέτιος διένειμε τὸ πασχαλινὸ αὐγὸ εἰς ἅπαντας τοὺς πιστούς. Πρέπει νὰ ἀναφερθῇ ὅτι ἐκτὸς τῶν 1500 αὐγῶν ποὺ ἐπρομηθεύθη ὁ Σεβασμιώτατος Μητροπολίτης, αἱ κατὰ τόπους Ἐκκλησιαστικαὶ ἀρχαὶ εἶχον ἑτοιμάσει καὶ αὐταὶ ἀνάλογον ἀριθμὸν πασχαλινῶν αὐγῶν πρὸς διανομήν.

Η 25η ΜΑΡΤΙΟΥ ΕΙΣ ΜΥΛΟΠΟΤΑΜΟΝ ΚΑΙ ΚΑΡΒΟΥΝΑΔΕΣ

ΜΥΛΟΠΟΤΑΜΟΝ, Ἀπρίλιος (τοῦ ἀνταποκριτοῦ μας).— Μὲ ἐξαιρετικὴν λαμπρότητα καὶ ἐθνικὸν παλμὸν ἐωρτάσθη εἰς τὸ Μυλοπόταμον ἡ ἐθνικὴ ἑορτὴ τῆς 25ης Μαρτίου. Τὸν τόνον τοῦ ἑορτασμοῦ, ὅπως πάντοτε, ἔδωσεν καὶ ἐφέτος τὸ σχολεῖον. Ὅρθρου βαθέος ἡ σχολικὴ χορῳδία περιῆλθεν ὅλους τοὺς συνοικισμοὺς τοῦ χωρίου καὶ ψάλλουσα ἐθνικὰ ἄσματα, ἀνήγειλεν εἰς τοὺς κατοίκους τὴν ἀνατολὴν τῆς μεγάλης ἐπετείου. Τὴν 10.30' πρωϊνὴν εἰς τὸν Ἱερὸν Ναὸν τοῦ Ἁγίου Χαραλάμπους ἐψάλη πανηγυρικὴ δοξολογία καὶ ἐν συνεχείᾳ ἐτελέσθη, πρωτοβουλίᾳ τοῦ Σχολείου, μνημόσυνον ὑπὲρ ἀναπαύσεως τῶν ψυχῶν τῶν Κυπρίων πατριωτῶν, οἱ ὁποῖοι ἔπεσαν κατὰ τοὺς τελευταίους ὑπὲρ τῆς ἀνεξαρτησίας τῆς νήσου ἀγῶνας. Μαθητὴς τοῦ σχολείου κατέθεσε δάφνινον στέφανον ἐπὶ τοῦ στηθέντος κενοταφίου, ἐνῷ οἱ μαθηταὶ καὶ τὸ πυκνότατον ἐκκλησίασμα γονυπετεῖς ἔψαλλον τὸν ἐθνικὸν ὕμνον. Μετὰ τὴν κατάθεσιν τοῦ στεφάνου ὁ Διευθυντὴς τοῦ σχολείου ἐξεφώνησε τὸν πανηγυρικὸν τῆς ἡμέρας.

Τὸ ἀπόγευμα, εἰς τὰς 3 μ.μ. ἤρχισεν εἰς τὸ Σχολεῖον ἡ καθιερωμένη σχολικὴ ἑορτή, τὴν ὁποίαν παρηκολούθησαν ἅπαντες σχεδὸν οἱ κάτοικοι τοῦ χωρίου. Κατ' αὐτὴν οἱ μαθηταὶ ἀπήγγειλον ποιήματα καὶ μὲ παλμὸν ἐζωντάνευσαν εἰκόνας τοῦ ἐθνικοῦ βίου, κατασυγκινήσαντες τοὺς θεατάς.

ΕΙΣ ΚΑΡΒΟΥΝΑΔΕΣ

ΚΑΡΒΟΥΝΑΔΕΣ, Ἀπρίλιος (τοῦ ἀνταποκριτοῦ μας).— Ἡ ἐθνικὴ ἐπέτειος τῆς 25ης Μαρτίου ἐπανηγυρίσθη ἐφέτος εἰς Καρβουνάδες μετὰ πάσης μεγαλοπρεπείας. Κατὰ τὴν παραμονήν, ἥτις συνέπεσε νὰ εἶναι Κυριακή, ἐγένετο συγκέντρωσις τῶν γονέων τῶν μαθητῶν καὶ τῶν λοιπῶν κατοίκων εἰς τὰς εὐρυχώρους αἰθούσας τοῦ Λουραντείου Δημοτικοῦ Σχολείου αἵτινες εἶχον διακοσμηθῆ καταλλήλως. Κατὰ τὰς 4 μ.μ. ἤρχισεν ἡ σχολικὴ ἑορτὴ ἀπὸ τῆς σκηνῆς τῆς αἰθούσης ἑορτῶν τοῦ σχολείου, μὲ ἀπαγγελίας ποιημάτων, ἐκτέλεσιν σκετς ἐθνικοῦ περιεχομένου ἀπὸ σπαλετοφόρους μαθητρίας καὶ φουστανελλοφόρους μαθητὰς μὲ πολλὴν ἐπιτυχίαν, ἐθνικοὺς χορούς, ταμπλὰ βιβάν, ἄσματα κλπ. Διὰ νὰ ἀκούωνται καλύτερον οἱ μικροὶ ἰδίως μαθηταὶ ἀπὸ τοὺς πεντακοσίους περίπου ἀκροατὰς οἵτινες κατέκλυσαν τὰς αἰθούσας εἶχε τοποθετηθῆ μεγάφωνον. Κατὰ τὸ τέλος τῆς ἑορτῆς ἐξεφώνησε τὸν πανηγυρικὸν τῆς ἡμέρας ὁ διευθυντὴς τοῦ σχολείου κ. Ἔμμαν. Καλλίγερος ἠκολούθησε δὲ ὁ ἐθνικὸς Ὕμνος καὶ ἡ ὡραία τελετὴ ἔληξεν ὑπὸ τὰ χειροκροτήματα πάντων καὶ τὰ συγχαρητήρια πρὸς τοὺς ὀργανώσαντας τὴν ἑορτὴν δημοδιδασκάλους.

ΒΡΑΒΕΥΣΙΣ ΜΑΘΗΤΩΝ

Μετὰ δύο ἡμέρας ἤτοι τὴν 27ην Μαρτίου, ὁ Σεβασμιώτατος Μητροπολίτης Κυθήρων κύριος Μελέτιος, ὁ ὁποῖος δὲν ἠδυνήθη νὰ παραστῇ κατὰ τὴν τέλεσιν τῆς ἀνωτέρω σχολικῆς ἑορτῆς, ἐπεσκέφθη τὸ σχολεῖον Καρβουνάδων καὶ ἀπένειμε τὰ βραβεῖα ἀρετῆς καὶ προόδου εἰς 6 μαθητὰς τοῦ σχολείου ὑποδειχθέντας ὑπὸ τῶν διδασκάλων τῶν. Οὗτοι ἦσαν οἱ ἑξῆς: 1) Αἰκατερίνη Ν. Κασιμάτη, 2) Ἰωάννης Γ. Φατσέας, 3) Ἀγγελικὴ Βασιλείου Μαρσέλου, 4) Κυριακούλα Κων. Λουράντου, 5) Βασίλειος Λεονταράκης καὶ 6) Γεώργιος Παν. Κασιμάτης. Τὰ βραβεῖα συνίσταντο εἰς μικρὰς εἰκόνας τῆς Θεοτόκου μετὰ πλαισίου ἐκ πλαστικῆς ὕλης. Ὁ Σεβασμιώτατος προηγουμένως ἀπηύθυνε σοφὰς παραινέσεις πρὸς τοὺς μαθητάς. Μετὰ ταῦτα ὁ διευθυντὴς τοῦ σχολείου ηὐχαρίστησε τὸν Σεβασμιώτατον δι' ὅσα πράττει ὑπὲρ τοῦ σχολείου καὶ τῶν μαθητῶν του εὐχηθεὶς νὰ πολλαπλασιασθῶσιν αἱ εὐκαιρίαι τῆς μετ' Αὐτοῦ ἀναστροφῆς μαθητῶν καὶ διδασκάλων.

ΔΩΡΕΑΙ ΚΑΙ ΑΦΙΕΡΩΣΕΙΣ ΠΡΟΣ ΤΗΝ ΙΕΡΑΝ ΜΟΝΗΝ ΜΥΡΤΙΔΙΩΝ

ΑΠΟ 1ης ΑΠΡΙΛΙΟΥ 1955 ΜΕΧΡΙ 31ης ΜΑΡΤΙΟΥ 1957

Ἀπὸ 1ης Ἀπριλίου 1955 μέχρι 31ης Μαρτίου 1957 ἀπεστάλησαν προς τὴν Ἱερὰν Μονὴν Μυρτιδίων, μέσῳ της Διαχειριστικῆς Ἐπιτροπῆς καὶ εἰς ἐνίσχυσιν τῶν ὑπ' αὐτῆς ἐκτελουμένων διαφόρων ἔργων, τὰ ἑξῆς ποσὰ καὶ εἴδη:

Α') Δωρεαὶ εἰς χρῆμα.

Εἰς Λίρας Ἀγγλίας:

Λουκᾶς Βαρυπάτης ἐν Αὐστραλίᾳ 50. Ἀνάργυρος Μελιτᾶς, COFF'S HARBOUR Αὐστραλίας 50. Στέλλα Γεωργ. Καλοκαιρινοῦ ἐκ Φρατσίων ἐν Αὐστραλίᾳ 50. Κώστας Θ. Κορωναίος — FORTITUDE VALLEY Αὐστραλίας, μέσῳ ἱερέως Κυριακοῦ Χλαμπέα 39-16-9. Ἐκ κληρονομίας Ἔμμ. Βενάρδου ἐν Αὐστραλίᾳ 39-16-7. Εὐαγγελία Ἀρώνη ἐν MACKAY Αὐστραλίας μέσῳ κ. Αἰκατερίνης Φαρδούλη ἐν SYDNEY 16. Ἀγάπη Ἔμμ. Γεριακίτη - Αὐστραλία 11-17-5. Σταματικὼ Παύλου Μουλοῦ - Αὐστραλία, μέσῳ κ. Αἰκατερίνης Φαρδούλη ἐν SYDNEY 10. Λουκᾶς Βαρυπάτης - RANDWICK Αὐστραλίας μέσῳ κ. Κυριακούλας Νικ. Στάθη 10. Ἰωάννης Ε. Φυρὸς - BRISBANE Αὐστραλίας 10. Χρῆστος Γεωργόπουλος - Νότιος Ἀφρικὴ μέσῳ κ. Ἰωάν. Θ. Κασιμάτη 10. Ἰωάννης Χλέντζος - SYDNEY Αὐστραλίας μέσῳ κ. Θεοδ. Ἀρώνη 8. Νικόλ. Μαλᾶνος - BRISBANE Αὐστραλίας 5. DORIS Καστρισίου - MAROUBRA Αὐστραλίας 4. Νικόλαος Ε. Ἀρώνης - Αὐστραλία 4. Ἀδελφαὶ Εὐαγγελία καὶ Δωροθέα Θεοδ. Κασιμάτη ἢ Μαραγκάκη ἐν BLOEMFONTEIN Νοτ. Ἀφρικῆς μέσῳ κ. Ἔμμαν. Ν. Τζάνε 3. Γεώργιος Κομηνὸς - Αὐστραλία, μέσῳ κ. Μαρσέλου 1. Ἰωάννης Ἀντ. Ψάλτης - SYDNEY μέσῳ κ. Σπυρ. Ψάλτη 1. Σταματίνα Σ. Ψάλτη-WAGGA WAGGA μέσῳ κ. Σ. Ψάλτη 1.

Εἰς Λίρας Αὐστραλίας:

Ἄννα Ποτήρη - TOOWOOMBA Αὐστραλίας μέσῳ κ. Θ. Π. Ἀρώνη 30. Παναγ. Χαρ. Λόκος - BRISBANE Αὐστραλ. μέσῳ κ. Ἐριφ. Λόκου 25. Ἰωάννης Στρ. Μαυρομμάτης - BRISBANE μέσῳ κ. Νικ. Μώτη 30. Ἀνωνύμως ἐξ Αὐστραλίας 20. Ἀνωνύμως ἐκ SYDNEY Αὐστραλίας 15. Ροδάνθη καὶ Ἐλένη Μανέα - SYDNEY Αὐστραλίας 12. Παναγ. Χ. Λόκος - BRISBANE Αὐστραλίας μέσῳ κ. Βρεττοῦ Ε. Κασιμάτη 15. Ἀνωνύμως ἐξ ATHERTON Αὐστραλίας 10. Πολυχρόνης καὶ Μαρία Καλοκαιρινοῦ-SYDNEY Αὐστραλίας 10. Ἄννα Ποτήρη - TOOWOOMBA Αὐστραλίας μέσῳ κ. Θεοδ. Π. Ἀρώνη 10. Βασίλειος Π. Χλέντζος TOWNSVILLE Αὐστραλ. 10. Ὑπὸ τὸ ὄνομα Πέτρος ἐκ MANILLA Αὐστραλίας 10. Πέτρος καὶ Μπέτυ Μεγαλοκονόμου - REDCLIEF Αὐστραλίας 10. Γεώργιος Ε. Καλλίγερος ἢ Κουρμουλῆς μέσῳ κ. Βασιλείου Μεγαλοκονόμου-Αὐστραλία 10. Ἐλένη Μενελ. Κορωναίου - BALLINA Αὐστραλίας μέσῳ κ. Παν. Κ. Καλλινίκου 10. Ζαχαρίας Σίμος - KATOOMBA Αὐστραλίας 10 Στρατούλα χήρα Παν. Κυπριώτου - Αὐστραλία, εἰς μνήμην τοῦ συζύγου της 10. Γεώργιος Π. Ἀρώνης - TAREE Αὐστραλίας 10. Κύριος καὶ Κυρία Ζαχαρία Σίμου ἐν Αὐστραλίᾳ, μέσῳ κ. Ἰωάν. Σπ. Κασιμάτη διευθυντοῦ «Κυθηραϊκῆς Δράσεως» 10. Παν. Γ. Ποτήρης ἢ Νερουλίτης-SYDNEY Αὐστραλίας, μέσῳ κ. Σταματίου Ποτήρη 10. Βασίλειος Πέρος - BRISBANE, μέσῳ κ. Ἰω. Πέρου 10. Παναγιώτης καὶ Μαρία Λαζαρέτου Αὐστραλία, μέσῳ κ. Φραγκ. Λαζαρέτου 10. Ἀνάργυρος Ἔμμ. Βαρυπάτης - Αὐστραλία μέσῳ κ. Γεωργ. Ν. Στάθη 10. DORIS Καστρισίου - MAROUBRA Αὐστραλίας 6. Ἀνωνύμως ἐκ SYDNEY Αὐστραλίας 5. Κατίνα Σαμίου - DUBBO Αὐστραλίας 5. Ἰωάννης Ν. Κομηνὸς - Αὐστραλία, μέσῳ κ. Π. Δ. Σαμίου 5. Παναγ. Σιμος - SYDNEY Αὐστραλίας 5. Ἀνωνύμως ἐκ MACKAY Αὐστραλ. 5. Λευκοθέα Μώτη — KEMPSEY Αὐστραλίας 5. Γεώργιος Π. Ἀρώνης - TAREE Αὐστραλίας 5. Ἐλένη Μεγαλοκονόμου - BRISBANE Αὐστραλίας 5. Κούλα Π. Κορώνη - ATHERTON Αὐστραλίας 5. Παναγιώτα Παύλου Μουλοῦ - SANDGATE Αὐστραλίας 5. Δημήτριος Ἀναστασόπουλος - GRAFTON Αὐστραλίας 5. Ἰουλία Πρινέα-KATOOMBA Αὐστραλίας 5. Ἔμμαν. Π. Μαυρομμάτης-SYDNEY, μέσῳ κ. Γιαννούλας Μαυρομμάτη 5. Χρῆστος Δ. Κορωναίος - Αὐστραλία, μέσῳ κ. Γεωργ. Κ. Κομηνοῦ 5. Γεώργιος Κ. Κομηνός - Αὐστραλία 5. Ἰωάννης Π. Καλλίνικος - TARCUTTA Αὐστραλίας μέσῳ κ. Παναγ. Κ. Καλλινίκου 5. Ἐλένη Μενελ. Κορωναίου-BALLINA Αὐστραλίας, μέσῳ κ. Παναγ. Κ. Καλλινίκου 5. Γεώργιος Στάθης - TOOWOMBA Αὐστραλίας, μέσῳ κ. Σ. Βλαντῆ 5. Παναγ. Μαρέντης - GLADSTONE Αὐστραλίας, μέσῳ κ. Θεοδ. Δ. Μασσέλου 5. Ἀνωνύμως ἐξ ARMIDALE Αὐστραλίας 5. Ἀδριάνα Ραπτάκη - SYDNEY μέσῳ ἱερέως κ. Κυριακοῦ Χλαμπέα 5. Αἰκατερίνη Πετροχείλου - TOOWOOMBA Αὐστραλίας, μέσῳ Κατίνας Καραδήμα 5. Παναγ. Μαυρομμάτης ἢ Μπάρμπα Πήτας - SYDNEY Αὐστραλίας, μέσῳ κ. Σταματίου Ποτήρη 5. Νικόλ. Π. Κεντρωτῆς - Αὐστραλία, μέσῳ Τριανταφυλλιᾶς Κεντρωτῆ 5. Παναγ. Ἀνδρ. Μαυρομμάτης - Αὐστραλία, μέσῳ κ. Κοσμᾶ Μαυρομμάτη 5. Μαρία Ἀνδρ. Πρινέα - PARRAMATTA Αὐστραλίας, μέσῳ κ. Κατερίνας Πρινέα 5. Ὀλυμπία Τζωρτζοπούλου, Καραβᾶς 5. Ἰωάννης Π. Καλλίνικος-TARCUTTA Αὐστραλίας, μέσῳ τοῦ πατρός του κ. Παναγ. Καλλινίκου 5. Ἀντωνία Σίμου-KATOOMBA Αὐστραλίας, μέσῳ Κυριακούλας Ἠλ. Μαυρομμάτη 5. Μαρία Α. Πρινέα - PARRAMATTA Αὐστραλίας 5. Σταματίνα Τσαούση PARKEY Αὐστραλίας, μέσῳ κυρίου Ἰωάννου Π. Καρύδη 3. Ἐλένη Πελεχοῦ - DULUDU Αὐστραλίας, μέσῳ κ. Βασιλικῆς Ἔμμ. Καστρισίου 2. A.SEMES WOLLONGONG Αὐστραλίας 2. Μιχαὴλ Ἀθ. Πρωτοψάλτης SYDNEY Αὐστραλίας 2. Μιχαὴλ Τσιμέρης - SYDNEY Αὐστραλίας, μέσῳ κ. Ἔμμ. Γ. Μαλάνου 2. Ἐλένη Ἰω. Μανέα - SYDNEY Αὐστραλίας, μέσῳ κ. Πολυχρόνη Ἀρώνη 1. Καίτη Φριλίγκου - BRISBANE 1. Βιόλα Ἔμμ. Βαρυπάτη - Αὐστραλία, μέσῳ Κυριακ. Ν. Στάθη 1. MIGK KYPRAIOS, MOSS VALE Αὐστραλίας, μέσῳ κ. Σταματίου Ποτήρη 1. Κατίνα Δ. Πρινέα - JUNEE Αὐστραλίας, μέσῳ κ. Γεωργ. Π. Στάθη 1. Ἀγαθὴ Σταθάτου MARYBOROUGH Αὐστραλίας 0-10-0.

Εἰς Δολλάρια:

Σταματία Κουμεντάκη-SALT LAKE CITY Ἀμερικῆς, μέσῳ κ. Θεοδ. Ἀρώνη 100. Εἰρήνη Γ. Βενέρη, Καλιφόρνια Ἀμερικῆς, μεσῳ Θεανώς Ξηνταράκου 50. Μαροῦσα Γ. Καρύδη, MILWAUKEE Ἀμερικῆς 20. Ἰωάννης Π. Πέρος, Κυθηρα 20. Δημήτριος Ἰω. Σίμος-BAKERSFIELD Καλιφόρνια 20. Εὔα Μαρινάκη - WEST BOXBUSY Ἀμερικῆς, μέσῳ κ. Σοφοκλῆ Καλούτση 11. Γεώργιο Χαμπουδάκη, Νέα Ὑόρκη 10. Νικόλαος Μέσκιος - FALL RIVER Ἀμερικῆς 10. Εὐσταθία Στρατηγοῦ - BEVERLY HILL Καλιφορνίας 10. Θεόδωρ. Λιόρος - TONAWANDA Ἀμερικῆς, μέσῳ κ. Ἀλεξάνδρας Λιάρου 10. Ἔμμαν. Ἰω. Μεγαλοκονόμος - LONG-ISLAND Ἀμερικῆς 10. Σύλλογος Ἀθηναίων-SYDNEY Αὐστραλίας, μέσῳ κ. Δ. Μασσέλλου 10. Ὑπὸ τὰ ὀρχικὰ Π.Μ.Μ. ἐκ Νέας Ὑόρκης 5. Ἀντωνία Σίμου - WOLLONGONG Αὐστραλίας 5. Κατίνα Πούλου - ARMIDALE Αὐστραλίας 1.

Ἐπίσης προσέφερον:

Διαμάντα Θ. Καλλιγέρου ἕνα βοῦν πωληθέντα διὰ δημοπρασίας ἀντὶ δραχ. 4.620. Μαρία Π. Παυλάκη, Νέα Ὑόρκη, μέσῳ τοῦ Σεβ. Μητροπολίτου Κυθήρων κ.κ. Μελετίου, ἀντίτιμον 100 δολλ. Ἀμερικῆς, δρχ. 2.980. Δέσπω Μ. Ποτήρη, Ἡράκλειον Κρήτης, μέσῳ κ. Γεωργ. Β. Κασιμάτη δρχ. 1.500. Ἀντώνιος Δ. Φυρὸς - BYRON BAY Αὐστραλίας, μέσῳ κ. Κυράννης Κ. Ταμβάκη, ἀντίτιμον 15 λιρῶν Ἀγγλίας, δρχ. 1.240. Ἡρακλῆς Μεγαλοοικονόμος - Αὐστραλια, μέσῳ κ.Κοσμα Μεγαλοκονόμου, ἀντίτιμον 10 λιρῶν Ἀγγλίας, δραχ. 830. Γεώργιος Λεβαντῆς GOULBURN Αὐστραλίας, μέσῳ κ. Θεοδώρου Τζωρτζοπούλου, ἀντίτιμον 10 λιρῶν Ἀγγλίας, δρ. 830. Χαρίκλεια Λάμπερ - Νέα Ὑόρκη, μέσῳ κ. Κωνστ. Ε. Σταθῆ, ἀντίτιμον 25 δολλαρ., δραχ. 745. Μαρία Μέντη - BALTIMORE Ἀμερικῆς, μέσῳ κ. Παναγ. Τζωρτζοπούλου, ἀντίτιμον 20 δολλαρίων, δρχ. 600. Σταματίνα Ἀνδρ. Μπρατσάλη - LONG BEACH Καλιφορνίας, μέσῳ κ' Ἀλεξάνδρου Ἀμάραντου δραχ. 600. Χρῆστος Ἀνδρ. Φατσέας - Φατσαδικα Κυθήρων, δραχ. 600. Εὐαγγελία Τραβασάρου - Αὐστραλία, μέσῳ κ. Πασχαλιᾶς Τσίτσου, ἀντίτιμον 5 λιρῶν Ἀγγλίας, δραχ. 415. Παναγ. Ἀνδρ. Μαυρομμάτης - SYDNEY, μέσῳ κ. Πολυχρόνη Ἀρώνη, ἀντίτιμον 6 λιρῶν Αὐστραλιας, δραχ. 360. Μαρια κ. Μαρεντη-BUNDABERG Αὐστραλιας, μεσῳ κ. Θεοδ. Μ. Πετροχειλου, ἀντίτιμον 10 δολ. Ἀμερικης, δρχ. 300. Νικολαος Παναρετος - LONG BEACH Ἀμερικης, ἀντίτιμον 10 δολ. δρχ. 300. Γρηγοριος Πετρόχειλος, Νεα Ὑορκη, μεσῳ κ. Ε. Ζταση, εις μνημην Μαριας Στ. Παυλακη, ἀντιτιμον 10 δολλ. Ἀμερικης δρχ. 300. Σταματίνα Μαλανου - QUEANBAYAN Αυστραλιας, μεσῳ κ. Νικολ. Λεοντσιση δρχ. 300. Ἀργυρὼ Πολιτη - PLAKHOL Αὐστραλ., δρχ. 300. Νικόλαος Ἀσπρογέρακας, μεσῳ κ.Βασιλείου Μπαβέα, εἰς μνήμην Σωτηρ. Σοφιανοπούλου, δρχ. 250. Ἀνωνύμως ἐξ Ἀμερικῆς, μέσῳ κ. Κων. Κομηνοῦ, δρχ. 220. Χαρίκλεια Ἀρώνη ἢ Θεοδωροπούλου ἐν Αὐστραλίᾳ, μέσῳ κ. Ἔμμ. Κ. Μαλάνου, δρχ. 200. Παναγ. Παναγιώτου, μεσῳ κ. Νικ. Καλογρίδη καὶ κ. Θεοδ. Χλαμπέα, δρχ. 200. Ἀνωνύμως ἐξ Ἀμερικῆς, μέσῳ κ. Κωνστ. Κομηνοῦ, δρχ. 200. Ἄννα Μανέα - MANDURAH Αὐστραλίας μεσῳ ἱερέως Γεωργ. Κασιμάτη, ἀντιτιμον 3 λιρῶν Αὐστραλίας, δρχ. 174. Ἡ ἰδία μεσῳ τοῦ ἰδίου ἱερέως, ἀντίτιμον 3 λιρῶν Αὐστραλίας, δρχ. 171. Ἡ ἰδία μέσῳ κ. Παναγ. Γ. Κασιμάτη, ἀντίτιμον 3 λιρ. Αὐστραλίας, δρχ. 177. Ἐλένη Σπ. Φατσέα, Νέα Ὑόρκη, ἀντίτιμον 5 δολλαρίων Ἀμερικῆς, δρχ. 150. Ἡ ἰδία ἀντίτιμον 5 δολλ. Ἀμερικῆς, δρχ. 150. Ἀνωνύμως, μέσῳ τοῦ Διευθυντοῦ τῆς «Κυθηραϊκῆς Δράσεως» κ. Ἰωαν. Κασιμάτη, δρχ. 250. Τασία Ἰζωρτζοπουλου - BALTIMORE, μέσῳ κ. Γρηγορίας Κονόμου, ἀντίτιμον 5 δολλαρίων Ἀμερικῆς, δρχ. 150. Πασχαλης Βαρνας - CINCINNATI Ἀμερικης, δρχ. 150. Ἀνωνύμως ἐξ Ἀμερικης, μέσῳ κ. Σοφίας Α. Χαστά, ἀντίτιμον 5 δολλ., δρχ. 148,50. Γρηγόριος Φριλίγκος - STANMORE Αὐστραλίας, μέσῳ κ. Ἀφροδίτης Ἀθ. Φριλίγκου, ἀντίτιμον 2 1)2 λιρῶν Αὐστραλίας, δρχ. 145. Δέσπω Ποτήρη - Κρήτη, μέσῳ Καλομοίρας Θ. Ποτήρη, δρχ. 150. Εἰρήνη Ἀνδρ. Ταμβάκη-TOOWOOMBA Αὐστραλίας, μέσῳ κ. Θεοδ. Ζερβοῦ, ἀντίτιμον 2 λιρῶν Αὐστραλίας, δρχ. 120. Ἄννα Κρητικοῦ - Ἡράκλειον Κρήτης, μέσῳ κ. Γεωργ. Ν. Στάθη, ὀδοντιάτρου, δρχ. 100. Ζαμπιὰ Ἀνδρονίκου - Ἀντικύθηρα, δρ. 100. Φρόσω Γρ. Μαρρέλου - Αὐστραλία, μέσῳ κ. Παναγ. Δ. Νοταρᾶ, ἀντίτιμον 5 ὀκάδων ἐλαίου, δρχ. 85. Γίτσα Σπ. Κοντολέοντος-Σπάρτη, δρχ. 70. Εἰρήνη Δ. Παυλάκη - Ἀμερική, μέσῳ κ. Κοσμᾶ Ἰω. Παυλάκη, ἓν χρυσοῦν νόμισμα ὀνομαστικῆς ἀξίας δολλαρίων Ἀμερικῆς 20. Ἰωάννα Ἀντ. Οἰκονομάκου, ἐν Ἀθήναις, εἰς μνήμην τοῦ πατρός της Γεωργ. Β. Χλέντζου, χρυσᾶς λίρ. Ἀγγλίας 3. Ἰωάννης Π. Κεντρωτῆς - IPSWICH Αὐστραλίας, δέμα περιέχον μεταξὺ ἄλλων καὶ λίραν χρυσῆν Ἀγγλίας 1. Ἐλένη Πηλιχοῦ - Αὐστραλία, μέσῳ κ. Βασιλικῆς Ε. Καστρισίου λίραν χρυσῆν Ἀγγλ. 1. Ἐμμανουὴλ Γ. Φριλίγκος, εἰς μνήμην τῶν γονέων του, λίραν χρυσῆν Ἀγγλίας 1.

Ἅπασαι αἱ ἀνωτέρω εἰς χρῆμα δωρεαὶ ἐχρησιμοποιήθησαν διὰ τὴν ἀσφαλτόστρωσιν τμήματος τῆς ὁδοῦ Μυρτιδίων Καλοκαιρινῶν, μήκους 2 χιλιομέτρων.

Β') Δωρεαὶ εἰς εἴδη:

Ἀδελφοὶ Παυλάκη, ἐν Ἀμερικῇ, μέσῳ κ. Ἔμμαν. Τσαούση, ἓν βαρύτιμον κρυστάλλινον πολυέλαιον 48 φώτων ἠλεκτροφώτιστον, ἀξίας 22.000 δραχ., ἀναρτηθέντα εἰς τὸ κέντρον τοῦ Ναοῦ τῶν Μυρτιδίων. Δήμητρα Ὀμ. Μαρούδα καὶ Βασιλικὴ Μιχ. Παξινοῦ, ἐν Νοτίῳ Ἀφρικῇ, μέσῳ κ. Σεβαστῆς Α. Παγουλάτου, ἓξ καρέκλες καὶ τέσσαρες πολυθρόνες πολυτελείας δερμάτινες ταπετσαρίας καὶ ἕνα τραπέζι πολυτελείας, ἅπαντα ἐκ ξύλου καρυδιᾶς, διὰ τὴν αἴθουσαν ὑποδοχῆς τοῦ Ἡγουμενείου τῆς Μονῆς. Γεώργιος Ν. Κασιμάτης, ἐν Αὐστραλίᾳ, ἐκ Φρατσίων, ἕνα τραπέζι πολυτελείας ἐκ ξύλου μαονίου, διὰ τὸ Ἡγουμενεῖον. Μηνᾶς Κοντολέων, ἐν Ἀθήναις, ὁλόκληρον τὸ Ἐγκυκλοπαιδικὸν Λεξικὸν τοῦ «Ἡλίου» δερματόδετον, διὰ τὴν βιβλιοθήκην τῆς Μονῆς. Κύριος καὶ Κυρία Ἰωάννου Ψάλτη, ἐν Αὐστραλίᾳ, ἐκ Μητάτων, εἴκοσι μέτρα τάπητος-διαδρόμου, πλάτους 0,90, διὰ τὸν Ναόν. Νικόλαος Ἰωάννου Φυρός - DUNEDU Αὐστραλίας, μέσῳ κ. Γεωργίου Γλυτσοῦ, εἴκοσι σινδόνια διὰ μονὰ κρεβάτια. Κυρία Χριστοφίδου, σύζυγος τοῦ Προέδρου τῆς Ἑλληνικῆς παροικίας BRISBANE, δέκα σινδόνια διὰ μονα κρεββάτια, μέσῳ τοῦ κ. Γεωργίου Γλυτσοῦ. Μαρία Α. Πρινέα,PARAMATTA Αὐστραλιας, ἐξ σινδόνια μονὰ καὶ δώδεκα μαξιλαροθῆκες, ἅπαντα λευκά. Μαρία Π. Κασιμάτη, δύο σινδόνια καὶ ἓν ζεῦγος μαξιλάρια. Κατίνα Παν. Λεοντσιμπακη, ἐξ Ἀμερικῆς, μέσῳ κ. Μαρίας Π. Κασιμάτη, 4 ζευγη κουρτίνες μεγάλες πολυτελείας, διὰ τὸ Ἡγουμενειον. Ἀφροδίτη Ἀθ. Φριλίγκου, κατ' εντολὴν Νικ. Φριλίγκου, δύο κουβέρτες μάλλινες καὶ δύο σινδόνια. Καλλιρρόη Ν. Καμτζῆ, Ἀλεξάνδρεια Αἰγύπτου, ενα σινδονι. Καλομοίρα Θ. Ποτήρη, ἓν ἠλεκτρικὸν σίδηρον σιοερρώματος. Πιπίτσα Π. Σεμιτέκολου, τὸ γένος Βαλερ. Καλοκαιρινοῦ, TEMORA Αὐστραλίας, μέσῳ τῆς μητρός της κ. Μαρίας Καλοκαιρινοῦ, μίαν ραπτομηχανὴν ποδοκίνητον καὶ διάφορα σκεύη κουζίνας, διὰ τὸ Ἡγουμενεῖον τῆς Μονῆς. Μαρία Λε