ΑΘΗΝΑΙ
15 Νοεμβρίου 1954
ΠΕΡΙΟΔΟΣ Β'.
Ἔτος 19ον - Ἀριθ. 174

ΚΥΘΗΡΑΪΚΗ ΔΡΑΣΙΣ

ΑΝΕΞΑΡΤΗΤΟΣ ΕΦΗΜΕΡΙΣ - ΟΡΓΑΝΟΝ ΤΟΥ ΚΥΘΗΡΑΪΚΟΥ ΛΑΟΥ

ΙΔΙΟΚΤΗΤΗΣ - ΔΙΕΥΘΥΝΤΗΣ
ΙΩΑΝΝΗΣ Σ. ΚΑΣΙΜΑΤΗΣ
Τ. Δ. ΕΥΡΙΠΙΔΟΥ 8

ΔΙΑΧΕΙΡΙΣΤΗΣ
Ν. ΖΑΝΤΙΩΤΗΣ
Γ' Σεπτεμβρίου 16

ΟΥΔΕΙΣ ΜΗ ΑΜΕΛΗΣΗ

Ἡ Κεντρικὴ Ἐρανικὴ Ἐπιτροπὴ Ἀθηνῶν ἀπευθύνει θερμοτάτην παράκλησιν πρὸς τοὺς συμπατριώτας Ἀθηνῶν, Πειραιῶς καὶ περιχώρων, ὅπως διὰ τῆς εἰσφορᾶς των ἔλθουν ἀρωγοὶ τῆς φιλτάτης μας ἰδιαιτέρας πατρίδος, συντελοῦντες εἰς τὴν ταχυτέραν ἀποπεράτωσιν τῶν ἔργων ἀναδημιουργίας αὐτῆς.

Εἰδικώτερον παρακαλεῖ ἡ Κεντρικὴ Ἐπιτροπὴ τοὺς ἀγαπητοὺς συμπατριώτας οἱ ὁποῖοι δὲν ἐνεφανίσθησαν ἀκόμη εἰς τὸν παγκυθηραϊκὸν ἔρανον, νὰ μὴ παραλείψουν νὰ σπεύσουν τὸ ταχύτερον. Οὐδὲν Κυθηραϊκὸν ὄνεμα ἐπιτρέπεται νὰ ἀπουσιάσῃ ἀπὸ τὸ Γενικὸν Μητρῷον ἐρανοδοτῶν τῶν ἔργων.

Ἀκόμη παρακαλοῦνται οἱ ἀγαπητοὶ συμπατριῶται οἱ καταθέτοντες τμηματικῶς τὰς εἰσφοράς των, ὅπως προσέρχωνται καὶ καταθέτουν ταύτας συχνότερον, καθ' ὅτι ἡ πρόοδος τῶν ἔργων ἀπορροφᾶ μεγάλα ποσά.

Μὲ τὴν δύναμιν τοῦ Θεοῦ τὰ ἔργα προοδεύουν κατ' εὐχὴν καὶ ἡ λαμπροφόρος ἡμέρα κατὰ τὴν ὁποίαν θὰ κληθοῦν οἱ συμπατριῶται νὰ πανηγυρίσουν τὴν ἀποπεράτωσιν αὐτῶν δὲν εἶναι μακράν.

Ἡ γενναιόφρων προσφορὰ εἰς τοὺς ἐράνους ἐκ μέρους παντὸς Κυθηρίου θὰ φέρῃ τὴν ἡμέραν αὐτὴν ἀκόμη πλησιέστερον.

Οὐδεὶς μὴ ἀμελήσῃ. Οὐδεὶς μὴ παραλείψῃ τὸ καθῆκόν του.

(Ἐκ τοῦ Γραφείου τῆς Κεντρικῆς Ἐπιτροπῆς).

ΤΟ ΕΠΙΜΑΧΟΝ ΠΡΟΒΛΗΜΑ

Τοῦ κ. ΘΕΜ. ΠΕΤΡΟΧΕΙΛΟΥ

Πολλὰ ἐλέχθησαν καὶ ἐγράφησαν κατὰ καιροὺς ἀπὸ διαφόρους συμπολίτας ἐπὶ τῆς παρατηρουμένης κατὰ τὰ τελευταῖα ἔτη παρακμῆς τῆς ἰδιαιτέρας μας πατρίδος. Καὶ πολλαὶ προετάθησαν λύσεις. Τὸ ὅτι ὑφίσταται μία νόσος οὐδεὶς ἀμφιβάλλει, καὶ τὸ ὅτι πολλοὶ διέγνωσαν ταύτην εἶναι ἀληθέστατον. Ἀλλὰ ἡ ἐπιχειρουμένη ἔκδοσις συνταγῶν διὰ τὴν θεραπείαν τῆς νόσου ταύτης εἶναι ἐν πολλοῖς δυσκολωτάτη, διότι προσκρούει αὕτη εἰς πλείστους ὅσους παράγοντας, τῶν ὁποίων ἡ μελέτη καὶ ἡ ἀντιμετώπισις μὲ προχειρολογίας οὐδὲν ὤφελεῖ.

Ὁ τουρισμὸς βεβαίως εἶναι ἓν ἀπὸ τὰ προτεινόμενα μέσα, περὶ τοῦ ὁποίου ἄρθρον δημοσιευθὲν εἰς προηγούμενον φύλλον τῆς ἀγαπητῆς «Κυθηραϊκῆς Δράσεως» μὲ ἀναγκάζει εἰς τὴν σύνταξιν τοῦ παρόντος.

Ἡ ἵδρυσις 2 Τουριστικῶν σωματείων ἐν Κυθήροις κατὰ τὰ τελευταῖα ἔτη, ἀποτελεῖ βεβαίως εὐοίωνον ἀπαρχὴν διὰ τὴν ἀξιοποίησιν τῶν πλουτοπαραγωγικῶν πηγῶν τῆς νήσου. Ἀλλ' ἡ τουριστικὴ κίνησις προσκόπτει εἰς ἀνυπέρβλητα ἐμπόδια, τῆς πλημμελοῦς θαλασσίας συγκοινωνίας κατὰ τὸν χειμῶνα, τῆς μὴ ὑπάρξεως ἐπαρκῶν ξενοδοχείων καὶ τοῦ ἀπομεμακρυσμένου ἐκ τοῦ κέντρου τῆς νήσου.

Τοῦτο τὸ τελευταῖον ἀποτελεῖ σοβαρὸν ἐμπόδιον, τὸ ὁποῖον δὲν δύνανται νὰ ὑπερπηδήσουν οἱ ἐν τῇ νήσῳ. Χρειάζεται ἑπομένως, ἡ ἔξωθεν συμπαράστασις καὶ βοήθεια, ἤτοι ἡ συντονισμένη ἐνέργεια καὶ τῶν ἐν Ἀθήναις καὶ Πειραιεῖ συμπολιτῶν μας. Ἀλλὰ μικρὰ ἐν προκειμένῳ ἔρευνα θὰ καταλήξῃ εἰς λίαν ἀποκαρδιωτικὰ ἀποτελέσματα. Οὐδεμία κίνησις ἀξία λόγου ἐπετελέσθη ποτὲ ὑπὸ τῶν συμπολιτῶν μας, τῶν ὁποίων τὴν φιλοπατρίαν οὐδόλως ἐν τοίτοις ἀμφισβητῶ.

Ὑπάρχουν Κυθήριοι ἔχοντες περιουσίαν κτηματικήν, γνωστοὶ καὶ φίλοι εἰς τὸν ὑποφαινόμενον, οἵτινες ἔχουν ἀπὸ 15, 18 καὶ 24 ἔτη νὰ κατέλθουν εἰς Κύθηρα.

Γνωστὸς καὶ φίλος εἰς τὸν ὑποφαινόμενον, ὅταν πέρυσι ἤκουε τὴν ἐν Κυθήροις κατάστασιν ἔλεγε: «Τὸ καημένο τὸ Τσιρίγο μας», καὶ ὅταν ἠρωτήθη πόσα ἔτη ἀπουσιάζει ἀπήντησεν 22. Καὶ ἐν τούτοις τὸ πλεῖστον τῶν Κυθηρίων Ἀθηνῶν καὶ Πειραιῶς, οἱ ὁποῖοι εἶναι εὐκατάστατοι, παραθερίζουν κατ' ἔτος εἰς Πάρνηθα, Ἀγίαν Παρασκευήν, Λαύριον, Χαλκίδα· Νάξον, καὶ ἄλλα μέρη τῆς Ἑλλάδος, πλὴν τῶν Κυθήρων. Θὰ λεχθῇ ἴσως, ὅτι εἶναι ζήτημα δαπάνης καὶ ἀποστάσεως.

Ἂς ἐπιτραπῇ νὰ νομίζωμεν, ὅτι μεγαλυτέρα εἶναι ἡ δαπάνη εἰς τὰ μέρη ἐκεῖνα, παρὰ εἰς τὴν Νῆσον μας, ὅπου οἱ περισσότεροι κέκτηνται καὶ κτηματικὴν περιουσίαν. Ὡς πρὸς τὴν ἀπόστασιν δὲν πρέπει νὰ λησμονοῦμεν, ὅτι ἔχει κατὰ τὸ θέρος ἡ νῆσος μας συγκοινωνίαν ἑξάκις τῆς ἑβδομάδος, ἤτοι διὰ Γυθείου καὶ πρὸς Πειραιᾶ.

Ἐκτὸς ἐλαχίστων ἐξαιρέσεων ἡ πλειονότης τῶν Κυθηρίων ἀποφεύγει κατὰ τὸ θέρος τὴν κάθοδον εἰς Κύθηρα. Καὶ ἐπῶς εἶναι νοητὸν νὰ φροντίζωμεν νὰ προσελκύσωμεν ξένους, ἀφοῦ οἱ συμπολῖται οὐδεμίαν ἐνέργειαν κάμουν πρὸς τὸν σκοπὸν αὐτόν; Καὶ αὐταὶ αἱ σπανιώταται ἐκδρομαί, πολλάκις ἔχουν τὸν χαρακτῆρα οὐχὶ ἐκδρομῆς ἀλλὰ ἐπιδρομῆς.

Παράδειγμα, ἡ ἐφετεινὴ ἐκδρομή. Οἱ ἐκδρομεῖς παρέμειναν εἰς Ἀγίαν Μόνην μίαν ὥραν, εἰς Μητᾶτα 10 λεπτά, καὶ εἰς Χώραν ἓν τέταρτον. Γνωρίζομεν καλῶς τὰς φροντίδας καὶ τοὺς κόπους, ποὺ κατέβαλον τὰ σωματεῖα, καθὼς καὶ οἱ ἐπικεφαλῆς τῆς ἐκδρομῆς, διὰ νὰ συγκεντρώσουν ἕναν ἀριθμὸν ἐκδρομέων.

Καθίσταται λοιπὸν ἀνάγκη ὅπως οἱ Κυθήριοι ἔλθουν συμπαραστάται καὶ βοηθοὶ εἰς τὸ ἔργον αὐτὸ τοῦ Τουρισμοῦ. Εἶναι ἀνάγκη τὰ σωματεῖα μας μὲ δημοσιεύσεις, μὲ φωτογραφίας, μὲ ρεκλάμες νὰ φροντίσουν, ὥστε νὰ γίνῃ γνωστὸν εἰς τοὺς μὴ Κυθηρίους τὸ νησί μας. Οἱ ἐν τῇ νήσῳ Κυθήριοι ἐργάζονται ἐν πολλοῖς ἀνιδιοτελῶς πρὸς τὸν σκοπὸν τοῦτον, καὶ ἐὰν ὑπάρχουν τινὰ κρούσματα δὲν δύνανται νὰ ἐκληφθοῦν ὡς ἀποτελοῦντα κανόνας. Ἡ προσήνεια καὶ ἡ φιλοξενία περὶ τὴν ὁποίαν γράφει εἰς τὸ προηγούμενον φύλλον διὰ τὸ ἑστιατόριον τῶν Σπετσῶν ὁ ἔγκριτος συνεργάτης τῆς «Κυθηραϊκῆς Δράσεως» ὑπάρχουν, τὸ γνωρίζει καὶ ὁ ἴδιος, εἰς ὁλόκληρον τὸν Κυθηραϊκὸν κόσμον.

Αἱ τιμαὶ ἄλλωστε τῶν διαφόρων εἰδῶν, φρούτων καὶ ζαρζαβατικῶν, κανονίζονται ἀναλόγως τῆς παραγωγῆς, τῆς προσφορᾶς καὶ ζητήσεως. Ὅταν ἐφέτος παρήχθησαν περίπου 250 ὀκάδες ροδάκινα μόνον, ἡ τιμή των φυσικὸν ἦτο νὰ ἀνέλθῃ εἰς τὰς δρ. 10 κατ' ὀκᾶν. Διατὶ ὅμως ἐλησμονήσαμεν, ὅτι πρὸ διετίας τὰ περίφημα βουτυράπιδα τοῦ Καραβᾶ ἐπωλοῦντο ἀπὸ 80 λεπτὰ ἕως 1 δρχ. κατ' ὀκᾶν; Ἐὰν τὰ ψάρια δὲν ἀκολουθήσουν μίαν ἀναλογίαν λογικὴν ὡς πρὸς τὴν τιμὴν μὲ τὰ ψάρια τοῦ Πειραιῶς, οἱ Κυθήριοι δὲν θὰ τὰ ἔβλεπον εἰς τὴν ἀγοράν. Ὁ ἀδόριτος νόμος τῆς προσφορᾶς καὶ τῆς ζητήσεως ἔχει τὴν θέσιν του καὶ εἰς τὰ Κύθηρα, ὅπως καὶ εἰς κάθε ἄλλο μέρος τῆς Ἑλλάδος. Ἡ ἔλλειψις προκαλεῖ ἄνοδον τῶν τιμῶν καὶ ἡ ἀφθονία τὴν πτῶσιν τούτων.

Εἶναι συνεπῶς ἀνάγκη, ὅλοι οἱ Κυθήριοι καὶ οἱ ἐν τῇ νήσῳ ἀλλὰ προπαντὸς οἱ ἐκτὸς τῆς νήσου νὰ βοηθήσουν κατὰ δύναμιν, ὥστε νὰ δημιουργηθῇ τουριστικὴ κίνησις, ἡ ὁποία θὰ συντελέσῃ εἰς τὸ νὰ γνωσθοῦν αἱ φυσικαὶ καλλοναὶ τῆς νήσου μας καὶ εἰς τοὺς ξένους. Εἶναι ἀνάγκη οἱ συμπολῖται Ἀθηνῶν καὶ Πειραιῶς νὰ παρακάμπτουν ὅλα τὰ ἐμπόδια, ἀκόμη καὶ τὰ οἰκονομικὰ τοιαῦτα καὶ νὰ σπεύδουν εἰς τὰ Κύθηρα διὰ νὰ παραθερίζουν, διότι ἐὰν αἱ οἰκογένειαι τῶν Κυθηρίων Πειραιῶς καὶ Ἀθηνῶν κατῴκουν ἀνελλιπῶς καθ' ἕκαστον θέρος καὶ μὲ φίλους μὴ Κυθηρίους, τὰ Κύθηρα, αὐτομάτως, θὰ ἀπέκτων τουριστικὴν κίνησιν καὶ ἡ ὠφέλεια θὰ ἦτο μεγίστη. Τὰ τουριστικὰ ταξίδια θὰ πρέπει νὰ σταματήσουν πρὸς ἄλλα μέρη. Ἡ σταυροφορία πρέπει νὰ ἀρχίσῃ μόνον διὰ τὴν νῆσον μας.

ΘΕΜ. ΠΕΤΡΟΧΕΙΛΟΣ

ΕΠΕΡΑΤΩΘΗ ΤΟ ΠΡΩΤΟΝ ΤΜΗΜΑ ΤΗΣ ΚΕΝΤΡΙΚΗΣ ΕΘΝΙΚΗΣ ΟΔΟΥ ΚΑΙ ΩΛΟΚΛΗΡΩΘΗ ΤΟ ΚΤΙΡΙΑΚΟΝ ΣΥΓΚΡΟΤΗΜΑ ΤΟΥ ΝΟΣΟΚΟΜΕΙΟΥ

Η ΣΥΝΕΧΙΣΙΣ ΤΗΣ ΟΔΟΠΟΙΪΑΣ ΚΑΙ Ο ΕΞΟΠΛΙΣΜΟΣ ΤΟΥ ΝΟΣΟΚΟΜΕΙΟΥ

Λόγῳ τῆς ἐνάρξεως τοῦ χειμῶνος, ἀνεστάλησαν προσωρινῶς, αἱ ἐργασίαι ἀσφαλτοστρώσεως τῆς Κεντρικῆς Ἐθνικῆς ὁδοῦ τῆς νήσου. Τοῦτο καθ' ὅτι ὁ ψυχρὸς καιρὸς καὶ αἱ συχναὶ βροχαὶ ἐμποδίζουν τὴν καλὴν ἐργασίαν καὶ συνιστοῦν ἀρνητικὸν παράγοντα διὰ τὰς ἀσφαλτικὰς ἐργασίας.

Ὅπως πληροφορούμεθα, ἡ Κεντρικὴ Ἐπιτροπὴ προτίθεται, εὐθὺς μετὰ τὴν λῆξιν τοῦ χειμῶνος, νὰ ἐπεκτείνῃ τὰς ἐργασίας ἀνακαινίσεως τῆς ἐν λόγῳ ὁδοῦ καὶ εἰς νέον τμῆμα, καθ' ὅτι τὸ ἀρχικῶς δημοπρατηθὲν ἐκ 4.700 μέτρων ἐπερατώθη, ἔρχεται δὲ ἀπὸ Χώρας μέχρι τοῦ χωρίου Φατσάδικα. Τὸ περατωθὲν τμῆμα ἦτο καὶ τὸ δαπανηρότερον, ἕνεκα τῶν πολλῶν τεχνικῶν ἐργασιῶν τὰς ὁποίας προϋπέθετεν ἡ ἐκτέλεσις αὐτοῦ, ὡς εἶναι οἱ πολλοὶ ὀχετοί, ἡ σημαντικὴ τοιχοποιΐα, ὁ ὀγκώδης ἐκβραχισμὸς παρὰ τὴν θέσιν «Κακοπέτρι» καὶ αἱ πολλαὶ διευρύνσεις αἱ ὁποῖαι ἐγένοντο κατὰ μῆκος αὐτοῦ. Τὸ ἐναπομένον πρὸς ἀνακαίνισιν μέρος τῆς Ἐθνικῆς ὁδοῦ, μήκους 13 χιλιομέτρων, θὰ ἐκτελεσθῇ, κατὰ τὴν γνώμην τῶν μηχανικῶν, μὲ σημαντικῶς μικροτέραν κατὰ χιλιόμετρον δαπάνην, καθ' ὅτι δὲν παρουσιάζει ἐκβραχισμοὺς καὶ λοιπὰς τεχνικὰς ἐργασίας εἰς τοιαύτην ἔκτασιν ὅσην τὸ περατωθὲν τμῆμα.

Ἐπ' εὐκαιρίᾳ ὑπενθυμίζομεν εἰς τὰς κοινότητας Κυθήρων καὶ Ἀντικυθήρων, εἰς τὴν περιοχὴν τῶν ὁποίων κεῖται τὸ ἀνακαινισθὲν τμῆμα τῆς Ἐθνικῆς ὁδοῦ, τὴν ὑποχρέωσιν τὴν ὁποίαν ἔχουν νὰ μεριμνήσουν διὰ τὴν συντήρησιν αὐτοῦ, ὥστε ἡ γενομένη ἐργασία νὰ μὴ καταστραφῇ. Ὁμοίως αἱ ἀνωτέρω κοινότητες ἔχουν ὑποχρέωσιν νὰ μεριμνήσουν — ὡς ἄλλως τε ἔχει ὑποσχεθῆ ἡ κοινότης Χώρας — διὰ τὴν φύτευσιν δένδρων ἑκατέρωθεν καὶ καθ' ὅλον τὸ μῆκος τῆς ἀνακαινισθείσης ὁδοῦ — καὶ ὅπου φυσικὰ τοῦτο εἶναι δυνατὸν — ὅπερ θὰ προσδώσῃ αἴγλην καὶ γραφικότητα εἰς τὴν νῆσον μας.

Τέλος εἶναι ἀνάγκη νὰ ὑπομνήσωμεν πρὸς τοὺς κατοίκους τῆς νήσου, ὅτι εἶναι ὑποχρέωσις παντὸς Κυθηρίου νὰ βοηθήσῃ ἀνάλογα μὲ τὰς δυνάμεις του διὰ τὴν ταχυτέραν δυνατὴν ἀποπεράτωσιν τοῦ ἔργου, ἀπὸ τὸ ὁποῖον πάντες θὰ ὠφεληθοῦν καὶ ἡ νῆσος θὰ λάβῃ νέαν ὄψιν πολιτισμοῦ.

*

Τὸ Νοσοκομεῖον κτιριακῶς ἐπερατώθη, κατ' αὐτὰς δὲ συμπληρώνονται καὶ αἱ τελευταῖαι ἐργασίαι, ἤτοι οἱ ἐλαιοχρωματισμοὶ καὶ τὸ ἐκ μωσαϊκοῦ δάπεδον αὐτοῦ, ὥστε νὰ εἶναι ἕτοιμον διὰ τὴν ἐπίπλωσιν καὶ τὸν ἐξοπλισμὸν αὐτοῦ εἰς μηχανάς, ἐργαλεῖα, καὶ λοιπὰ σκεύη, ἀπαραίτητα διὰ τὴν ἀρτίαν λειτουργίαν του. Πρὸς ἐξοπλισμὸν τοῦ ἱδρύματος θὰ ἀπαιτηθοῦν σημαντικὰ χρηματικὰ ποσά, διὰ τὰ ὁποῖα καλεῖται νὰ διαλάμψῃ καὶ πάλιν ἡ Κυθηραϊκὴ φιλοπατρία, εἰς τὴν ὁποίαν καὶ μόνην ὀφείλονται ὅλα τὰ κοινωφελῆ ἔργα τῆς νήσου μας. Τὸ ἀνεγερθὲν κτίριον, ἄριστον ἀπὸ πάσης ἀπόψεως, πραγματικὸν στόλισμα τῆς ἰδιαιτέρας μας πατρίδος προορίζεται διὰ νὰ περιλάβῃ δέκα ὀκτὼ (18) κλίνας ἐκ τῶν ὁποίων αἱ τέσσαρες (4) διὰ τὰς ἐπιτόκους. Φυσικὰ τὸ ὅλον ἵδρυμα παρὰ τὰ ἀντιθέτως ἐξ ἀντιδραστικῶν δι ἀθέσεων λεγόμενα εἶναι μικρὸν καὶ ἀνάλογον πρὸς τὰς ἀνάγκας τοῦ πληθυσμοῦ τῆς ἰδιαιτέρας μας πατρίδος. Διότι κατὰ τὰ διεθνῶς παραδεδεγμένα διὰ νὰ θεωρηθῇ ἕνας τόπος ὡς διαθέτων ἐπαρκῆ νοσοκομειακὴν περίθαλψιν τῶν κατοίκων του, πρέπει προκειμένου μὲν περὶ χωρῶν μὲ ἀνώτερον βιοτικὸν ἐπίπεδον, ὡς εἶναι ἡ Ἀμερική, ἡ Ἀγγλία, ἡ Ἐλβετία καὶ ἄλλαι εὐρωπαϊκαὶ χῶραι, νὰ διαθέτῃ τέσσαρας (4) κλίνας ἀνὰ χιλίους κατοίκους, προκειμένου δὲ περὶ χωρῶν μὲ χαμηλὸν βιοτικὸν ἐπίπεδον, ὡς εἶναι καὶ ἡ ἰδική μας πατρίς, πρέπει ὁ ἀριθμὸς τῶν κλινῶν, ἀνὰ χιλιάδα κατοίκων, νὰ εἶναι διπλάσιος καὶ τριπλάσιος τῶν πρώτων. Ὅμως τὸ Νοσοκομεῖον ὅπερ ἀνηγείρετο εἰς Ποταμὸν ἡ φιλοπατρία τῶν ἀποδήμων Κυθηρίων καίτοι θὰ διαθέτῃ ἐπὶ τοῦ παρόντος μόνον 18 κλίνας θὰ ἔχῃ πλήρεις ὅλας του τὰς ἐγκαταστάσεις, καὶ ἂν ἡ ἀνάγκη τὸ ἐπιβάλῃ — ὅπερ ἀπευχόμεθα — θὰ εἶναι εὔκολον διὰ προσθήκης νέων τινῶν δωματίων ἢ θαλάμων νὰ δεχθῇ ὅσους δήποτε ἀσθενεῖς, χωρὶς νὰ ἀνακύψῃ ἀνάγκη νέων ἐγκαταστάσεων. Καὶ ἀκριβῶς διὰ τὴν περίπτωσιν αὐτὴν ἐλήφθη ἀπὸ τοῦδε πρόνοια, ὥστε τὸ Νοσοκομεῖον νὰ ἀνεγερθῇ ὄχι μόνον ἀντισεισμικόν, ἀλλὰ καὶ ἀρκετὰ στερεόν, διὰ νὰ δεχθῇ καὶ νέον ὄροφον, ἅμα αἱ ἀνάγκαι τὸ ἀπαιτήσουν, αὐτὸς δὲ εἶναι καὶ εἰς ἐκ τῶν λόγων ἕνεκα τῶν ὁποίων ἐκρίθη προτιμότερον νὰ στεγασθῇ δι' ἰσχυροτάτης πλακὸς ἐκ μπετὸν ἀρμέ, ἀντὶ τῶν κεράμων ὅτε τὸ ἵδρυμα θὰ ἦτο πλέον θεαματικόν.

Ὁ χρόνος ἐνάρξεως λειτουργίας τοῦ Ἱδρύματος δὲν δύναται, κατὰ τὰς πληροφορίας μας, νὰ ἐριασθῇ ἀπὸ τοῦδε, καθ' ὅτι πρῶτον πρέπει τὸ Ἵδρυμα νὰ ἐξοπλισθῇ, πρᾶγμα τὸ ὁποῖον προϋποθέτει καὶ χρόνον ἱκανὸν καὶ δαπάνην σημαντικήν. Συνεπῶς ὁ χρόνος ἐνάρξεως λειτουργίας τοῦ Ἱδρύματος ἐξαρτᾶται κατὰ πολὺ ἀπὸ τὴν Κυθηραϊκὴν φιλοπατρίαν ἡ ὁποία κινεῖ τοὺς συμπατριώτας ὅλου τοῦ κόσμου εἰς τὸ νὰ προσφέρουν τὰς δωρεάς των μὲ τὰς ὁποίας ἱδρύθη καὶ θὰ ἐξοπλισθῇ τὸ Νοσοκομεῖον, διὰ νὰ εὐεργετῇ τὴν Κυθηραϊκὴν κοινωνίαν εἰς τὸ διηνεκές.

Ἤδη, ἐνῷ τὸ κτίριον τοῦ Νοσοκομείου καὶ τὸ δημοπρατηθὲν τμῆμα τῆς Ἐθνικῆς ὁδοῦ εὑρίσκονται ἐν τῷ περατοῦσθαι, ἡ φιλοπατρία καὶ τὸ προοδευτικὸν πνεῦμα τῶν ἀπανταχοῦ Κυθηρίων, ἐξακολουθεῖ νὰ συσσωρεύῃ τὸ ἀπαιτούμενον χρῆμα διὰ τὴν εὐόδωσιν τῆς μεγάλης προσπαθείας πρὸς ἀναδημιουργίαν τῆς νήσου μας.

Κατωτέρω δημοσιεύομεν ὀνόματα δωρητῶν ἐκ τῆς νήσου καὶ τῶν διαφόρων παροικιῶν διερμηνεύοντες πρὸς πάντας τὰς θερμὰς εὐχαριστίας καὶ τὴν εὐγνωμοσύνην τῆς μητρὸς πατρίδος.

ΝΕΑΙ ΕΙΣΦΟΡΑΙ ΥΠΕΡ ΤΩΝ ΕΡΓΩΝ ΑΝΑΔΗΜΙΟΥΡΓΙΑΣ

Μέσῳ τοῦ κ. Ἰωάνου Ἀν. Βενάρδου ταξιάρχου ἐ. ἀ. ἀπέστειλεν ὑπέρ τῶν ἔργων ἀναδημιουργίας δολλάρια 20, ὁ εἰς τὴν ὡραίαν πόλιν Γούλουγκόγκ ἐγκατεστημένος ἐκλεκτὸς μας συμπατριώτης κ. Νικόλαος Π. Σοφός, πρώην Πρόεδρος τῆς Κυθηραϊκῆς Ἀδελφότητος Σύδνεϋ, ὡς πρώτην αὐτοῦ εἰσφοράν.

Ὁ κατάλογος τῶν νέων εἰσφορῶν τῶν κατοίκων τῆς νήσου ὑπὲρ τῶν Ἔργων Ἀναδημιουργίας ἔχει ὡς ἑξῆς:

ΕΙΣ ΠΟΤΑΜΟΝ

Κοινότης Ποταμοῦ Κυθήρων. Ἐκ προηγουμένων εἰσφορῶν αἵτινες ἐδημοσιεύθησαν εἰς τὸ ὑπ' ἀριθμὸν 169 φύλλον τῆς ἐφημερίδος μας μηνὸς Μαΐου 1954, δραχ. 47.505. νέας ἐκδόσεως. Νέαι εἰσφοραί: Ἰωάννης Ταμβάκης, κτηματίας, δραχμὰς διακοσίας (200) Παντελῆς Χαλιωρῆς, κουρεὺς ἑκατὸν (100)· Διαμάντω Γκιουζέλη, οἰκοκυρά, ἑκατὸν (100). Σπῦρος Φατσέας, συνταξιοῦχος συμβολαιογράφος, πεντακοσίας (500). Ἀλέκος Δούκας, καφεπώλης τριακοσίας (300). Κωνσταντῖνος Θ. Βενάρδος, κτηματίας πεντακοσίας (500). Κωνσταντῖνος Λαδᾶς, ἐπιχειρηματίας, πεντακοσίας (500). Ζαχαρίας Πετρόχειλος, ἐπιχειρηματίας, χιλίας (1.000). Κων)νος Ἐμμ. Ἀλφιέρης διακοσίας ἑβδομήκοντα πέντε (275). Μαριγὼ Θ. Καλογρίδη, οἰκοκυρὰ τριακοσίας (300), Κούλα Χατζηθεοδώρου, οἰκοκυρά, ἑκατὸν πεντήκοντα (150). Ἀνάργυρος Ψαλιδᾶς, κτηματίας ἑκατὸ (100) Εὐάγγελος Μεγαλοκονόμος, καφεπώλης διακοσίας πεντήκοντα (250). Σταματίνα Κοντραφούρη, οἰκοκυρά, ἑκατὸ (100). Γρηγορία Μ. Κορώνη, οἰκοκυρά, πεντακοσίας (500). Σταματία Πεντοπούλου, οἰκοκυρά, ἑκατό (100). Μαρούλη Πασχάλη οἰκοκυρά· πεντήκοντα (50). Μῆτσος Πασχάλης, ἐργάτης, πεντήκοντα (50). Μαριγὼ Χατζήσκου ἐργάτρια τριάντα (30). Ἰωάννης Ψαλλιδᾶς ἐργάτης ἑκατὸν (100). Δημήτριος Π. Κοκκινέας κτηματίας πεντακοσίας (500). Χαρίλαος Χ. Κασιμάτης κτηματίας τριακοσίας (300). Ἰωάννης Καβεζός, ἐργάτης· εἰκοσιπέντε (25). Εὐφροσύνη Γ· Κοκκινέα, οἰκοκυρά, διακοσίας (200). Παναγιώτης Θ. Γεωργόπουλος, κτηματίας, δύο χιλιάδας (2.000). Θεόδωρος Γκιουζέλης, αὐτοκινητιστής, πεντακοσίας (500). Ἰωάννης Χ. Μελιτᾶς, δημοδιδάσκαλος, διακοσίας, (200). Σταματ'α Ἀνδ. Χαροπούλου ἐξ Ἀλεξανδρείας, ὀκτακοσίας (800). Παναγιώτης Ἰωάν. Ζαντιώτης κτηματίας· πεντακοσίας (500) Σταυρούλα Π· Ζαντιώτη· οἰκοκυρά πεντήκοντα (50). Ἑλένη Κ. Παούρη, οἰκοκυρά, πεντήκοντα (50). Βασίλειος Χαρ. Κασιμάτης αὐτοκινητιστὴς χιλίας (1.000). Παναγιώτης Ι· Παχουντάκης ἀρτοποιὸς διακοσίας (200).

Ὁ ἔρανος μεταξὺ τῶν κατοίκων τῆς κοινότητος Ποταμοῦ συνεχίζεται μὲ πραγματικὸν ἐνθουσιασμόν, προσεχῶς δὲ θὰ δημοσιευθῇ καὶ τρίτος κατάλογος εἰσφορῶν.

ΕΙΣ ΚΟΝΤΟΛΙΑΝΙΚΑ

Ἐκ τῆς κοινότητος Κοντολιανίκων Κυθήρων μᾶς ἐκοινοποιήθη ὁ ἑξῆς πρῶτος κατάλογος εἰσφορῶν, ὑπὲρ τῶν ἔργων ἀναδημιουργίας:

Ἰωάννης Κ. Λουράντος ἐμποροβιομήχανος πέντε χιλιάδες (5.000) α' εἰσφορά· Τίοῖ Παναγιώτου Λουράντου ἔμποροι, πέντε χιλιάδες (5·000) α'. εἰσφορά. Θεόδωρος Γ. Κασιμάτης, ἔμπορος ὀκτακοσίας (800). Χρίστος Γ. Φατσέας κοινοτικὸς γραμματεὺς πεντακοσίας (500). Δημήτριος Σ. Κασιμάτης, κτηματίας, πεντακοσίας (500). Θεόδωρος Σ. Κασιμάτης, κτηματίας, πεντακοσίας (500) (Οἱ κ. κ. Δημήτριος καὶ Θεόδωρος Κασιμάτης τυγχάνουν ἀδελφοὶ τοῦ διευθυντοῦ μας κ· Ι. Κασιμάτη.) Δημήτριος Ἐμμ. Κασιμάτης Πορταλαμίος, κτηματίας, πεντακοσίας (500). κυρία Ἄννα Ἐμμ. Καλλιγέρου δημοδιδασκάλισσα, πεντακοσίας (500). Ἀλέξανδρος Ἀμάραντος, ἔμπορος, τετρακοσίας (400). Διονύσιος Ν. Φατσέας, μηχανουργὸς τριακοσίας (300). Γεώργιος Ἐμμ. Δειπερέβος, κτηματίας, τριακοσίας (300)· Βρεττὸς Ἐμμ. Κασιμάτης, δημοδιδάσκαλος, διακοσίας (200). Ἀριστείδης Α. Τραβασάρος, κτηματίας, διακοσίας (200). Νικόλαος Ἐμμ. Κομηνὸς — Ξεγάντζαρος. κτηματίας, διακοσίας (200). Ἰωάννης Πέτρου Κασιμάτης Πορταλαμίος, κτηματίας διακοσίας (200) Παναγιώτης Σκλάβος, κτηματίας (200) Σωτήρης Γ. Κασιμάτης, ἔμπορος, διακοσίας (200) Χρίστος Α. Δρίτσας δημοδιδάσκαλος, ἑκατὸν πεντήκοντα (150). Γεώργιος Δ· Κασιμάτης, Πορταλαμίος, ἑκατὸν (100). Χαράλαμπος Πανόριος ξυλουργὸς ἑκατὸν (100). Σωτήρης Α. Δευτερέβος, ὑποδηματοποιὸς ἑκατὸν (100). Ἐμμανουὴλ Ι. Φατσέας, Ζερβὸς κτηματίας ἑκατὸν (100). Παναγιώτης Γ. Φατσέας, κτηματίας, ἑκατὸν (100). Παναγιώτης Χ. Βάρδας, κτηματίας· ἑκατὸν (100)· Νικόλαος Ι. Φατσέας σιδηρουργός, ἑκατὸν (100). Γεώργιος Κοντολέων ὑποδηματοποιός, ἑκατὸν (100). Πέτρος Ἐμμ· Κασιμάτης Πορταλαμίος, κτηματίας· τριακοσίας (300).

Ὁ ἔρανος εἰς τὴν κοινότητα Κοντολιανίκων συνεχίζεται, προσεχῶς δὲ θὰ δημοσιευθῇ καὶ ὁ δεύτερος κατάλογος εἰσφορῶν.

ΕΙΣ ΛΙΒΑΔΙ

Ἐκ τῆς Κοινότητος Λιβαδίου προσέφερον τὰ ἑξῆς ποσά:

Γαβριὴλ Χάρος· ἐμομήχανος, δραχμὰς δέκα πέντε χιλιάδας (15,000)· Ἰωάννης Π. Κασιμάτης, συνταξιοῦχος δημοδιδάσκαλος χιλίας (1000). Παναγιώτης Ι. Κασιμάτης συνταξιοῦχος δημοδιδάσκαλος, ὀκτακοσίας (800). Γεώργιος Ι. Μεγαλοκονόμος· βιομήχανος, τρεῖς χιλιάδας (3·000). Παναγιώτης Ν· Κασιμάτης, ὑφαντουργὸς, ἑξακοσίας πεντήκοντα (650). Ἐμμανουὴλ Σπ. Καλλίγερος, δημοδιδάσκαλος· πεντακοσίας (500). Ἰωάννης Ἀνδρ. Σιμιτέκολος, συνταξιοῦχος δημοδιδάσκαλος, πεντακοσίας (500). Ἐμμανουὴλ Νικ· Τζάνες ἢ Φλασκέτος· καφεπώλης, πεντακοσίας (500)· Πᾶνος Βρεττοῦ Κασιμάτης, πρόεδρος Λιβαδίου, πεντακοσίας (500). Ἐμμανουὴλ Π. Φατσέας, φωτογράφος· πεντακοσίας (500). Παναγιώτης Βασ. Κασιμάτης, μηχανικὸς πεντακοσίας (500)· Ἐμμανουὴλ Χρίστου Βάρδας, ἔμπορος· πεντακοσίας (500)· Ἀδαμαντία Ἰωαν. Σιμιτέκολου (σύζυγος τοῦ διδασκάλου κ· Ι. Σιμιτέκολου ἢ Βεκέτου) τριακοσίας (300). Νικόλαος Γιαννιώτης καὶ Ἐμμανουὴλ Καλλίγερος· ράπται, πεντακοσίας (500) Παναγιώτης Β. Κασιμάτης, ἔμπορος, τριακο

ΠΩΣ Η ΤΥΦΛΩΣΙΣ ΜΟΥ ΜΕ ΕΚΑΜΕ ΣΥΓΓΡΑΦΕΑ

Τοῦ κ. Α. ΣΤΡΑΤΗΓΟΥ

Ἡ εἴσοδος τῶν Γερμανῶν εἰς Ἑλλάδα μὲ εὑρῆκε Δήμαρχον ἐν Ἀθήναις εἰς τὸν τομέα τῆς Καισριανῆς.

Ἀναφέρω ἐν συντομίᾳ τὸ γεγονὸς τοῦτο διὰ νὸ συνδέσω τὸν τρόπον τῆς τυφλώσεώς μου, πρὸς τὴν ὅλην μου ἀφήγησιν.

Μετ' ὀλίγον, φιλόδοξος γυνὴ Ἰταλικῆς καταγωγῆς, ἔχουσα σύζυγον Ἕλληνα, ἐνήργησεν ὅπως διορισθῇ ὁ σύζυγός της ἀντικαταστάτης μου. Τὸν τρόπον μὲ τὸν ὁποῖον ἀντιμετώπισα παρανόμους πράξεις τοῦ τότε Γενικοῦ Διευθυντοῦ τοῦ Ὑπουργείου Ἐσωτερικῶν διὰ τὴν ἀπόφασίν του ταύτην, δὲν θὰ τὸν ἀναφέρω εἰς τὴν σύντομον αὐτὴν ἀφήγησίν μου. Ἐκτίθεται ἐν πλάτει μὲ ἀριθμοὺς καὶ ἡμερομηνίας ἐπισήμων ἐγγράφων, στὸ σύγγραμμά μου ὑπὸ τὸν τίτλον: «Τὰ Δημαρχιακά μου ἀπομνημονεύματα» μὴ ἐκτυπωθὲν εἰσέτι.

Δὲν παρῆλθε πολὺς καιρὸς ὅτε κατὰ Μάρτιον τοῦ 1941 συνελήφθην ὑπὸ τῶν Γερμανῶν, μετεφέρθην εἰς τὸ Φρουραρχεῖον αὐτῶν, ἐκεῖ ἐλογχίσθην, ἐκτυπήθην καὶ εἰς τὴν κατάστασιν αὐτὴν ἀπελογήθην. Κατὰ δὲ τὴν 11ην νυκτερινὴν ἐστάλην εἰς νοσοκομεῖον. Ἡ Θεία χάρις ἠθέλησε νὰ σωθῶ, ἀφοῦ ἐπὶ 2 περίπου ἔτη ἐνοσηλευόμην ὑποστὰς 2 εἰσέτι ἐγχειρήσεις.

Μόλις ἤρχισα νὰ ἀναλαμβάνω ὀλίγον, ἔφθασε ἡ χαρμόσυνος ἡμέρα τῆς ἀπελευθερώσεως καὶ μετ' ὀλίγον ἠκολούθησε τὸ ἐθνοκτόνον κίνημα τοῦ Δεκεμβρίου τοῦ 1944, ὅτε ἐγὼ καὶ ἡ θυγάτηρ μου Ἀνθίππη, ὀδοντίατρος, ἤχθημεν αἰχμάλωτοι εἰς τὰ ὄρη. Μετὰ μακρὰς περιπετείας, ὡρίσθημεν μεταξὺ τῆς ὁμάδος τῶν κρατουμένων στρατηγοῦ Μπάκου, Τρικούπη, Γ. Στράτου, Πηρουνάκη, Λαμπροπούλου, κλπ.

Κατὰ τὴν παραμονὴν δὲ τῆς ὑπὸ τοῦ στρατηγοῦ Σκόμπυ ἐκδιώξεως τῶν ἀτάκτων αὐτῶν ὁρδῶν, εἶχεν ἀπφασισθῆ ἡ θανατικὴ ἐκτέλεσις καὶ τῶν 44 προσώπων ἅτινα ἀποτελούσαμεν τὴν ὁμάδα μας.

Ἀπὸ πολλῶν ἡμερῶν εἶχα ἔλθει εἰς προσωπικὴν γνωριμίαν μὲ τὸν ἱερέα τοῦ ἐκεῖ χωρίου, ὁ ὁποῖος μετὰ περισσῆς τέχνης προσεποιεῖτο τὸν συναγωνιστήν, ἐνῷ τὸν ἐφλόγιζε ἐσωτερικὸς πατριωτισμός. Ὁ ἱερεὺς αὐτὸς εἶχε τὸ θάρρος νὰ μὲ εἰδοποιήσῃ τὰς τελευταίας ὥρας πρὸ τῆς ἐκτελέσεως καὶ νὰ ἀναλάβῃ τὴν διάσωσιν ἐμοῦ καὶ τῆς θυγατρός μου μὲ κίνδυνον τῆς ζωῆς του καὶ νὰ ἐνδώσῃ εἰς τὰς παρακλήσεις μου, ὅπως κατορθώσῃ τὴν διάσωσιν καὶ τῶν Μπάκου, Τρικούπη Στράτου, Πηρουνάκη, Λαμπροπούλου κλπ. Δυστυχῶς ὅμως δὲν ἐπρολάβαμεν καὶ τὸ κεφάλαιον τοῦτο ἐκτίθεται εἰς τὸ σύγγραμμά μου «Ὁ βίος μου».

Κατὰ τὰς ἡμέρας τῆς ἐπιθέσεως ὑπὸ τοῦ στρατηγοῦ Σκόμπυ, φύλαξ τοῦ καταφυγίου μας, ἐνῶ ἐζήτησα τὴν ἄδειαν νὰ ἐξέλθω διᾶ φυσικήν μου ἀνάγκην, μὲ ἐκτύπησε, μὲ τὴν κάννην τοῦ ὅπλου του ἄνωθεν τοῦ ἀριστεροῦ ὀφθαλμοῦ, ἐνῶ ἀνηρχόμην ἀπὸ τὸ ὑπόγειον τοῦ κρατητηρίου μου πρὸς τὰ ἐπάνω. Τὸ κτύπημα αὐτὸ ἦτο τόσον δυνατὸν ὥστε μοῦ ἐπροξένησε ἀποκόλλησιν τοῦ ἀμφιβληστροειδοῦς. Ἔκτοτε ὁ δεξιὸς ὀφθαλμὸς ἐσχημάτισε καταρράκτην ὁ ὁποῖος ἐπὶ τριετίαν καὶ πλέον μὲ εἶχεν σὲ κατάστασιν τυφλώσεως.

Ἡ ἀγωνία αὐτὴ τῆς τυφλώσεως μὲ εἶχεν ἀπελπίσει· ὑπέθετα ὅ τι, αἱ ἀναβολαὶ αἱ ὁποῖαι μοῦ ἐδίδοντο διὰ τὴν ἐγχείρησιν, μοῦ ἐγένοντο πρὸς παρηγορίαν καὶ διὰ νὰ συνηθίσω εἰς τὴν τύφλωσιν. Ἡ ἀπελπισία αὕτη μὲ ἐξενεύριζε. Αἱ στιγμαί μοῦ ἐφαίνοντο μῆνες, αἱ ἡμέραι, χρόνος, αἱ νύκτες ἀτελεύτητες. Τέλος νύκτα τινὰ ἐνῶ ἐκαθήμην εἰς τὴν κλίνη μου διαλογιζόμενος μύρια μελανὰ πράγματα, τὰ ὁποῖα μὲ ἔφερον εἰς ἀπόγνωσιν, μοῦ ἦλθε ἡ ἔμπνευσις νὰ ἀρχίσω νὰ συγγράφω διηγήματα καὶ μυθιστορήματα. Ὁ τρόπος αὐτὸς μὲ ἀπερρόφα καὶ τοιουτοτρόπως παρήρχοντο αἱ νύκτες καὶ αἱ ἡμέραι χωρὶς νὰ τὰς ἀντιλαμβάνωμαι. Ἰδοὺ πῶς ἔγινα διηγηματογράφος καὶ μυθιστοριογράφος.

Ἔχω ἕτοιμα διηγήματα καὶ μυθιστορήματα Κυθηραϊκοῦ, Ἑπτανησιακοῦ καὶ Μικρασιατικοῦ περιεχομένου μὲ ἱστορικὰ θέματα ἀναμεμιγμένα, τινὰ τῶν ὁποίων φρονῶ τι θὰ ἠδύναντο νὰ διασκευασθοῦν εἰς θεατρικὰ ἔργα καὶ πρὸς τοῦτο ἐζήτησα τὴν συνδρομὴν τοῦ εἰδικοῦ περὶ τὰ τοιαῦτα κ. Πρινέα, ὁ ὁποῖος μετὰ προθυμίας μοῦ τὴν ὑπεσχέθη. Τῶν ἔργων τούτων θέλω ἠμοσιεύσει τοὺς τίτλους καὶ συντομωτάτην περίληψιν ἑνὸς ἑκάστου, εἰς τὰς φιλοξένους στήλας τῆς «Κυθηραϊκῆς Δράσεως». Καὶ πρὶν ἢ ἀρχίσω ταύτας, θὰ παρακαλέσω τοὺς ἀναγνώστας μου νὰ μὲ κρίνουν ἐπιεικῶς διὰ τὸ ἄχαρι τοῦ λόγου μου, διότι οὔτε μορφώσεως τοιαύτης ἔτυχον, οὔτε ἠσχολήθην ἄλλοτε ποτὲ μ' αὐτά.

Θὰ ἀρχίσω πρῶτον ἀπὸ τὸ ὑπὸ τὸν τίτλον: Ρόζα. Κάντελεαν (Κοντολέου) καὶ Νικολός. Μάρμορα (Μόρμορη).

Α. ΣΤΡΑΤΗΓΟΣ

ὅπερ μάλιστα ἐώρταζε τὴν ἡμέραν ταύτην, καθότι σήμερον εἶναι ἑορτὴ τῆς Παναγίας τῆς Μυρτιδιωτίσσης, τουτέστι, τῆς προστάτιδος τῶν Κυθήρων. Ἤτο ἡ ἐπέτειος τῆς γεννήσεώς μου καὶ ἡ ἑορτὴ τοῦ ὀνόματός μου. Ἐδάκρυσα, ἀναπολήσας τὸν Χριστιανικώτατον πατέρα μου, ὅστις διὰ τοῦτο καὶ μὲ ὠνόμασε Παναγιώτην. Καὶ μετὰ τὴν δοξολογίαν ὡμίλησα πρὸς τοὺς Κρῆτας πανηγυριστὰς διὰ τὸ εὐοίωνον τῆς συμπτώσεως τῆς διασώσεώς μου ὡς ἐκ θαύματος τὴν ἁγίαν ταύτην ἡμέραν, καθ' ἣν ἅπαντες οἱ συμπατριῶται μου πανηγυρίζουν τὴν προστάτιδα τῆς Νήσου μας».

Διὰ τὰς μάχας εἰς τὰς ὁποίας ἔπειτα ὡδήγησεν τὸ ἐθελοντικὸν σῶμα τὸ ὁποῖον συνεκρότησεν ὁ Στρατηγὸς Κορωναῖος, εἰς δελτίον του ἐκδοθὲν εἰς Ἁγίους Ἀποστόλους Κρήτης τὴν 20 Μαρτίου 1867 λέγει: «Ἐπολεμήσαμεν 1000 πρὸς 7.000· Ἐζωγρήσαμεν 128, ἐφονεύθησαν δὲ καὶ ἐπληγώθησαν ἐκ τῶν ἐχθρῶν 400· ἐκ δὲ τῶν ἡμετέρων ἔπαθον μόνον 10 ἀλλὰ δυστυχῶς 4 ἀρχηγοί, ὅπερ ἀποδεικνύει, ὅτι οἱ ἀρχηγοὶ ἔδιδον τὸ παράδειγμα. Ἅπαντες ἠμιλλῶντο τὶς νὰ φανῆ γενναιότερος. Ἐὰν εἶχον 1000 βραβεῖα καὶ τὰ 1000 ἔπρεπε νὰ δώσω. Δὲν ἐγίναμεν ἀνθρωποφάγοι, ἀλλὰ ἁπλοῖ καὶ ταπεινοὶ μαχηταὶ τῆς Πατρίδος..».

Ἐξ ἄλλου ἐκ σωρείας ἐπιστολῶν κατατεθειμένων εἰς τὸ ἀρχεῖον τοῦ Στρατηγοῦ Κορωναίου, καταφαίνεται ἡ συμβολὴ τῶν Κυθηρίων τῆς νήσου εἰς τὸν Κρητικὸν ἀγῶνα, ὅτε τὰ Κύθηρα ἐχρησίμευαν ὡς ὁρμητήριον ἐθελοντῶν καὶ τόπος μέσω τοῦ ὁποίου ἐστέλλοντο εἰς Κρήτην διάφορα ἐφόδια, μὲ ἱστιοφόρα καὶ ἄλλα πλωτὰ μέσα. Εἰς τὰς ἀποστολὰς ταύτας σημαντικώτατον ρόλον διεδραμάτισεν ὁ ἀείμνηστος συμπατριώτης Ἀναστάσιος Μπαρμπαρίγος, ὅστις προσέφερεν ἀνιπολογίστους ὑπηρεσίας δαπανῶν πολλὰ καὶ ἐξ ἰδίων.

ΕΠΑΜ. ΔΕΛΑΚΟΒΙΑΣ

ΕΥΤΥΧΕΙΣ ΓΑΜΟΙ ΕΙΣ ΑΥΣΤΡΑΛΙΑΝ

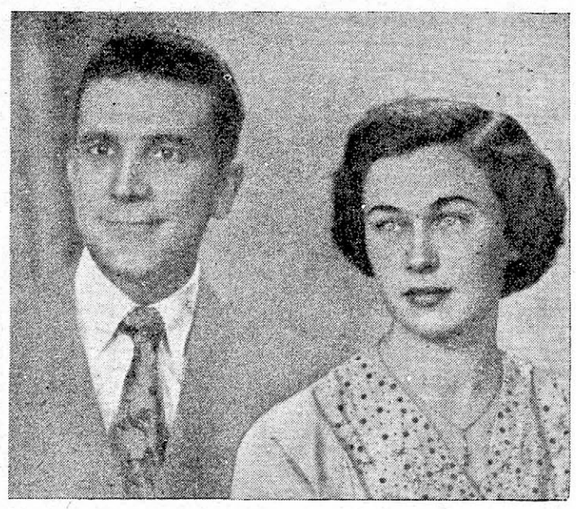

Τὸ εὐάρμοσπον ζεῦγος Σπύρου καὶ Μαρίας Ἀρώνη, τῶν ὁποίων οἱ γάμοι ἐτελέσθησαν μεγαλοπρεπῶς εἰς Σύδνεϋ τῆς Αὐστραλίας. Ὁ εὐτυχὴς γαμβρὸς εἶναι λαμπρὰ ἀποκατεστημένος εἰς Σύδνεϋ, τυγχάνει δὲ προσφιλὴς ἀδελφὸς τοῦ φιλτάτου μας ἰατροῦ κ. Δημητρίου Ἀρώνη, ἐκ τοῦ χωρίου Ἀρωνιάδικα. Ἡ χαριτωμένη νύμφη, ἡ ὁποία διακρίνεται διὰ τὸ κάλλος καὶ τὴν μόρφωσίν της εἶναι προσφιλὴς θυγάτηρ τοῦ εἰς Σύδνεϋ γνωστοῦ ἐπιχειρηματίου φιλτάτου μας κ. Ἐμμ. Μαλάνου, ἀδελφοῦ τοῦ ὀδοντιάτρου κ. Γεωργίου Μαλάνου ἢ Λεουσάκη. Πρὸς τοὺς εὐτυχεῖς νεονύμφους ἀπευθύνομεν ὁλόθερμα συγχαρητήρια.

ΑΡΡΑΒΩΝΕΣ

— Ἰωάννης Θ. Τριφύλλης, δικηγόρος. — Νίνα Γ. Κουλουκουντῆ, ἐφοπλιστοῦ, ἠρραβωνίσθησαν εἰς Ἀθήνας. Θερμὰ συγχαρητήρια.

ΤΟΥΛΑ Ι. ΚΑΣΙΜΑΤΗ

— Σεραφεὶμ Θεοδώρου — Χρυσούλα Δούκα, ἠρραβωνίσθησαν εἰς Ἀθήνας. Θερμὰ συγχαρητήρια. Ν. Γ.

— Εὐστράτιος Ἐμμ. Βαρυπάτης — Μαριάνθη Σ. Δέδε, ἠρραβωνίσθησαν εἰς Ἄρμιντελ τῆς Αὐστραλίας. Θερμὰ συγχαρητήρια. Ι. ΚΑΣΙΜΑΤΗΣ

— Ἰωάννης Μάτσος ἐπιχειρηματίας — Ἀντιγόνη Γ. Τριφύλλη, ἠρραβωνίσθησαν εἰς Κινγκρόῦ Αὐστραλίας.

— Δημήτριος Μιχ. Φυρὸς ἐπιχειρηματίας — Εἰρήνη Βαλερίου Πρινέα, ἠρραβωνίσθησαν εἰς Αὐστραλίαν.

— Γεώργιος Κανέλλης, μηχανικός Ε. Ν. — Λούλα Βόγια, ἠρραβωνίσθησαν εἰς Πειραιᾶ. Θερμὰ συγχαρητήρια.

Μ. ΜΥΛΩΝΟΠΟΥΛΟΣ

ΓΑΜΟΙ

— Παναγιώτης Μαυρογεώργης — Μαρία Μπακουμάτσου, ἐτέλεσαν τοὺς γάμους των εἰς Ἀθήνας.

— Ἀλκιβιάδης Σάμιος — Κατίνα Ἐμμ. Ταμβάκη, ἐτέλεσαν τοὺς γάμους των εἰς Σύδνεϋ τῆς Αὐστραλίας. Τοὺς δακτυλίους καὶ νυμφικοὺς στεφάνους ἀντήλλαξεν ἡ κ. Καλλιόπη Ι. Κασιμάτη.

— Σπύρος Ἀρώνης — Μαίρη Ἐμμ. Μαλάνου ἐτέλεσαν τοὺς γάμους των εἰς Σύδνεϋ τῆς Αὐστραλίας. Τοὺς δακτυλίους καὶ νυμφικοὺς στεφάνους ἀντήλλαξεν ἡ κυρία Μαργαρίτα Ν. Κομηνοῦ.

— Μιχαὴλ Σπυρ. Καλλιγέρος — Γρηγορία Παν. Καλλιγέρου, ἐτέλεσαν τοὺς γάμους των εἰς Γκρίφριτς τῆς Αὐστραλίας. Τοὺς δακτυλίους καὶ νυμφικοὺς στεφάνους ἀντήλλαξεν ὁ κ. Χρίστος Ζήσης.

— Ἰωάννης Β. Γλυτσός — Ἰωάννα Πάρκιν, ἐτέλεσαν τοὺς γάμους των εἰς Σύδνεϋ τῆς Αὐστραλίας. Τοὺς δακτυλίους καὶ νυμφικοὺς στεφάνους ἀντήλλαξεν ὁ κ. Κωνστ. Γ. Φατσέας.

— Κώστας Πετρίδης — Εἰρήνη Θ. Τραβασάρου ἐτέλεσαν τοὺς γάμους των εἰς Ἀθήνας.

Παράνυμφος παρέστη ὁ κ. Ἀνδρέας Γ. Φατσέας, τελειόφοιτος τῆς Ἰατρικῆς.

— Γεώργιος Χ. Καμάνης — Δέσποινα Αὐγέρη, ἐτέλεσαν τοὺς γάμους των εἰς Π. Φάληρον.

Πρὸς ἅπαντας τοὺς ἀνωτέρω εὐτυχεῖς νεονύμφους ἡ «Κυθηραϊκὴ Δράσις» ἀπευθύνει θερμὰ συγχαρητήρια.

ΣΥΓΧΑΡΗΤΗΡΙΟΝ

Πρὸς τὴν ἀγαπημένη μου ἀνεψιὰ Μαρίαν Ἐμμανουὴλ Μαλάνου ἢ Λεουσάκη, διὰ τοὺς εὐτυχεῖς γάμους της, μὲ τὸν ἐκλεκτὸ νέο Σπύρον Ἐμμ. Ἀρώνην, οἱ ὁποῖοι ἐτελέσθησαν μὲ κάθε μεγαλοπρέπειαν εἰς Σύδνεϋ τῆς Αὐστραλίας, ἀπευθύνω τὶς πλέον θερμὲς καὶ ἐγκάρδιες εὐχές.

ΑΡΣΕΝΙΟΣ ΚΑΣΙΜΑΤΗΣ
NILES, OHIO, Ἀμερικῆς

ΓΕΝΝΗΣΕΙΣ

— Ἡ κυρία Ἰωάννα Ν. Δημοπούλου ἔτεκεν εἰς Καραβᾶν θῆλυ.

— Ἡ κυρία Σταματία Θ. Σαμίου ἔτεκεν εἰς Ἀθήνας θῆλυ.

— Ἡ κυρία Ἀρετὴ Μυρ. Κυνηγαλάκη ἔτεκεν εἰς Πειραιᾶ ἄρρεν. Εὐχόμεθα νὰ τῆς ζήση.

Ν. Β.

— Ἡ κυρία Κούλα Γ. Καρύδη ἔτεκεν εἰς Αὐστραλίαν ἄρρεν.

— Ἡ κυρία Μαρία Ζαχ. Κασιμάτη, ἔτεκεν εἰς Αὐστραλίαν ἄρρεν.

— Ἡ κυρία Ματίνα Ἐμμ. Κασιμάτη ἔτεκεν εἰς Αὐστραλίαν θῆλυ.

— Ἡ κυρία Φανὴ Γ. Κρητικοῦ, ἔτεκεν εἰς Ἀθήνας ἄρρεν. Νὰ τοὺς ζήση.

Ν. ΓΛΥΤΣΟΣ

— Ἡ κυρία Ἐρασμία Π. Πετροχείλου, ἔτεκεν εἰς Ἀθήνας θῆλυ.

— Ἡ κυρία Γεωργία Θ. Τριφύλλη, ἔτεκεν εἰς Ἀθήνας θῆλυ.

— Ἡ κυρία Οὐρανία Θεοδωρακάκη, ἔτεκεν εἰς Ποταμὸν ἄρρεν. Νὰ τοὺς ζήση.

ΙΩΑΝ. ΒΛΑΧΟΓΕΝΗΣ

ΒΑΠΤΙΣΕΙΣ

— Ὁ νεαρὸς Κοσμᾶς Ι. Λευθέρης ἐβάπτισεν εἰς Ἀθήνας, τὸ ἀγοράκι τοῦ κ. Χαραλάμπους Χαλάτση, ὀνομάσας αὐτὸ Στυλιανόν.

— Ὁ ἰατρὸς κ. Ἰωάννης Ζαμάνης, ἐβάπτισεν εἰς Κεραμουτιὰ, τὸ ἀγοράκι τοῦ κ. Παναγιώτου Στάθη ὀνομάσας αὐτὸ Ἐμμανουήλ.

— Ὁ κ. Στ. Ἀγγουρᾶς ἐβάπτισεν εἰς Μπρίσμπαν τῆς Αὐστραλίας τὸ ἀγοράκι τοῦ κ. Παναγιώτου Παναρέτου, ὀνομάσας αὐτὸ Ἀναστάσιον.

ΕΥΧΑΡΙΣΤΗΡΙΟΝ

Πληροφορηθέντες παρὰ τοῦ υἱοῦ μας Γεωργίου Ν. Κασιμάτη ἢ Παχνούντιου, ὁ ὁποῖος διαμένει εἰς τὴν Νότιον Ἀφρικήν, διὰ τὸ στοργικὸν ἐνδιαφέρον καὶ τὰς πατρικὰς φροντίδας τὰς ὁποίας κατέβαλεν ἢ εἰς τὴν πόλιν Μπλοεμφοντέϊν λαμπρῶς ἐγκατεστημένη οἰκογένεια Θεοδώρου Π. Κασιμάτη ἢ Μαραγκάκη πρὸς αὐτὸν κατὰ τὴν διάρκειαν τῆς ἀσθενείας του καὶ τῆς παραμονῆς του εἰς τὸ Ἐθνικὸν Νοσοκομεῖον τῆς ἀνωτέρω πόλεως, ὅτε ὑπέστη σοβαρωτάτην ἐγχείρησιν, ἀπευθύνομεν τὰς πλέον θερμὰς καὶ ἐγκαρδίους εὐχαριστίας μας. Ὅπως ὁ υἱός μας Γεώργιος, ἔτσι καὶ ἡμεῖς θὰ εἴμεθα πάντοτε εὐγνώμονες.

Οἰκογένεια ΝΙΚΟΛ. ΚΑΣΙΜΑΤΗ — ΠΑΧΝΟΥΝΤΙΟΥ
Πιτσινιάνικα Κυθήρων

ΕΚΛΕΚΤΟΙ ΑΡΡΑΒΩΝΕΣ ΕΙΣ ΑΥΣΤΡΑΛΙΑΝ

Ὁ κ. Γεώργιος Π. Σάμιος ἐκ Λιβαδίου καὶ ἡ δεσποινὶς Κατίνα Γ. Κεμηνοῦ, ἐξ Ἀλεξανδράδων, οἱ ὁποῖοι ἠρραβωνίσθησαν τὴν 26ην Ἰουλίου εἰς DUBBO τῆς Αὐστραλίας. Πρὸς τοὺς εὐτυχεῖς μελλονύμφους ἡ «Κυθηραϊκὴ Δράσις» εὔχεται ταχεῖαν τὴν στέψιν.

ΕΥΧΑΡΙΣΤΗΡΙΑ

Κατόπιν προσκλήσεως τοῦ καλοῦ μου παιδιοῦ Κώστα Κασιμάτη, ἔφθασα εἰς τὴν Νέαν Ὑόρκην πρὸ ἑνὸς καὶ πλέον ἔτους, ἀπὸ ὅπου μόλις πρὸ 20 ἡμερῶν ἐπανῆλθα εἰς τὴν πατρίδα.

Κατὰ τὸ διάστημα ποὺ παρέμεινα εἰς τὴν Ἀμερικὴν μοῦ ἐδόθη ἡ εὐκαιρία νὰ γνωρίσω εἰς τὰς ἐργασίας των πολλοὺς πατριώτας, χωριανοὺς καὶ συγγενεῖς καὶ ἡ χαρὰ ποὺ ἐδοκίμασα εἶναι μεγάλη. Πολλοὺς ἔβλεπα γιὰ πρώτη φορὰ καὶ ἄλλους εἶχα νὰ τοὺς ἀνταμώσω πολλὰ χρόνια. Τοὺς ἤβρα ὅλους μὲ καλὲς ἐργασίες καλὲς οἰκογένειες, ὄνομα ποὺ φέρνει τιμή. Παντοῦ καὶ σὲ κάθε περίπτωσι μοῦ ἐφανέρωναν ὅλην των τὴν καλωσύνην καὶ τὴν εὐγένειαν ποὺ τοὺς διακρίνει. Τὰ αἰσθήματά των καὶ τὴν φιλοξενίαν των πάντοτε θὰ τὰ ἐνθυμοῦμαι καὶ πάντοτε θὰ δοκιμάζω χαρὰν ὅταν μαθαίνω τὰς προόδους καὶ τὴν εὐτυχίαν των.

Εἶδα μὲ πολλὴ συγκίνησι, ὅτι καὶ ἐκεῖ ὅπου εὑρίσκονται ἀνάμεσα εἰς τοὺς ξένους κόσμους, συνεχίζουν τὰ ἤθη καὶ τὰ ἔθιμα τῆς πατρίδος, ἔχουν ἱδρύσει θαυμάσιες ἐκκλησίες καὶ ἑλληνικὰ σχολεῖα καὶ δίνουν στὰ παιδιά των ἑλληνικὴ ἀνατροφή.

Γιὰ τὰ μεγάλα ἔργα ποὺ εἶδα στὴν Ἀμερικὴ δὲν γράφω τίποτε, ὄχι διότι δὲν προκαλοῦν ἀληθινὰ τὸν θαυμασμό· ἀλλὰ γιατὶ ἐγὼ προτιμῶ τὸ νησί καὶ τὴν Ἑλλάδα μας ἀπὸ ὅλους τοὺς θησαυροὺς τοῦ κόσμου...

Τώρα ποὺ μὲ τὴν δύναμι τῆς Μυρτιδιώτισσας ἐπέστρεψα εἰς τὴν πατρίδα θεωρῶ ὑποχρέωσίν μου νὰ εὐχαριστήσω ἀπὸ βάθους καρδίας ὅλους τοὺς καλοὺς πατριώτες ποὺ τόσον μὲ ἐπεριποιήθησαν καὶ μὲ ἐτίμησαν καὶ μὲ ἐφιλοξένησαν κατὰ τὴν παραμονήν μου εἰς τὴν ὡραίαν Νέαν Ὑόρκην. Ὁμοίως ἐκ βάθους καρδίας εὐχαριστῶ τοὺς πολυαρίθμους φίλους τοῦ παιδιοῦ μου, Ἕλληνας καὶ Ἀμερικανούς, γιὰ ὅσα ἔπραξαν πρὸς χάριν μου γιὰ τὴν εὐγένειαν καὶ τὴν φιλοξενίαν των.

Εἰς ὅλους εὔχομαι ὑγείαν καὶ εὐτυχίαν. Εἰς τοὺς συμπατριώτας μας ἐπὶ πλέον εὔχομαι καλὴν πατρίδα ὥστε νὰ μπορέσω καὶ ἐγὼ νὰ τοὺς περιποιηθῶ μαζὶ μὲ τὰ ἄλλα μου παιδιὰ Παναγιώτη καὶ Βαλέριο εἰς τὸ ὄμορφο νησί μας.

ΣΤΑΜΑΤΟΥΛΑ Ν. ΚΑΣΙΜΑΤΗ
Λιβάδι Κυθήρων

Ὁ ἀξιότιμος κ. Γεώργιος Ζαντιώτης, ἄρισται ἐγκατεστημένος ἐν Αὐστραλίᾳ καὶ τὸν ὁποῖον ἡ ἀγάπη πρὸς τὴν μικράν μας πατρίδα ἔφερε δι' ὀλίγον πλησίον μας, ἔσχε τὴν καλὴν γνώμην, ὅπως προσφέρῃ εἰς τοὺς μαθητὰς τοὺς σχολείου Καραβᾶ πετράδια, μολύβια καὶ ἄλλα εἴδη γραφικῆς ὕλης. Πρὸς τοῦτον οἱ μαθηταὶ τοῦ σχολείου καὶ οἱ διδάσκαλοι ἐκφράζουν τὰς θερμάς των εὐχαριστίας.

Ὁ Διευθυντὴς τοῦ Σχολείου
Γ. ΚΟΥΚΟΥΛΗΣ

***

Πρὸς τοὺς ἀγαπητούς μας κ. κ. Ἀναστάσιον Λεβαντῆν καὶ Νικόλαον Κύπριον ἐπανακάμπτοντας εἰς Αὐστραλίαν οἵτινες πολλὰ ὑπὲρ τοῦ σχολείου μας ἔπραξαν, εὐχόμεθα καλὸν ταξίδι καὶ παρακαλοῦμεν ὅπως τὰς μυρωμένας εὐχάς μας ἀπὸ τὸν ἑλληνικὸν ἀέρα φέροντες πρὸς τὰ προσφιλῆ των ἐν Αὐστραλίᾳ πρόσωπα.

Ἰδιαιτέρως παρακαλοῦμεν τὸν κ. Λεβαντῆν νὰ διαβιβάσῃ τὰς εὐχαριστίας μας καὶ τοὺς χαιρετισμούς μας πρὸς τὴν ἀξιότιμον κυρίαν του Κατίναν Λεβαντῆ.

Οἱ διδάσκαλοι
ΓΕΩΡΓΙΟΣ ΚΑΙ ΜΑΡΙΑ ΚΟΥΚΟΥΛΗ

ΚΥΘΗΡΙΟΙ ΚΑΛΛΙΤΕΧΝΑΙ ΤΟΥ ΤΡΑΓΟΥΔΙΟΥ

Τὴν 2αν τρέχοντος ὁ γνωστὸς Κυθήριος καλλιτέχνης τοῦ τραγουδιοῦ κ. Παναγιώτης Χλέτζος ἔδωκεν συναυλίαν εἰς Σύδνεϋ τῆς Αὐστραλίας, τὴν ὁποίαν παρηκολούθησαν μὲ ζωηρὸν ἐνδιαφέρον χιλιάδες ἀκροατῶν Ἑλλήνων καὶ Αὐστραλῶν.

Ὁ ἀνωτέρω συμπατριώτης, ὅστις κατάγεται ἀπὸ τὸ χωρίον Λογοθετιάνικα καὶ εἶναι ἀδελφὸς τῆς ἐριτίμου κυρίας Κοσμᾶ Καραβουσάνου εἶναι ἐξέχουσα καλλιτεχνικὴ φυσιογνωμία, ἐβραβεύθη δὲ πρὸ ἔτους εἰς καλλιτεχνικὸν διαγωνισμὸν τῆς Αὐστραλίας λαβὼν καὶ χρηματικὸν ἔπαθλον ἐκ χιλίων (1000) λιρῶν.

Ὁ κ. Χλέτζος συνοδευόμενος καὶ ἀπὸ τὸ ζεῦγος Κοσμᾶ Καραβουσάνου, ἀναχωρεῖ τὴν 10ην τρέχοντος εἰς Ἀμερικήν, ἵνα ὑποβληθῇ εἰς θεραπείαν τῶν ὀφθαλμῶν. Δὲν ἀμφιβάλλομεν ὅτι οἱ Κυθήριοι τῆς Ἀμερικῆς θὰ ἔχουν τὴν εὐτυχίαν νὰ ὑποδεχθοῦν, νὰ τιμήσουν, καὶ νὰ ἀκούσουν τὸν ἔξοχον καλλιτέχνην καὶ ἐκλεκτὸν συμπολίτην μας, ὁ ὁποῖος τιμᾶ ὅσον ὀλίγοι τὸ Ἑλληνικὸν ὄνομα ἐν τῇ ξένῃ.

ΔΙΑ ΤΟΥΣ ΚΥΘΗΡΙΟΥΣ ΘΕΣΣΑΛΟΝΙΚΗΣ

Ὁ γνωστὸς Κυθήριος καλλιτέχνης κ. Παναγιώτης Καραβουσάνος, εὑρισκόμενος εἰς Θεσσαλονίκην μετὰ τῶν λοιπῶν μελῶν τῆς Λυρικῆς Σκηνῆς, θὰ δώσῃ προσεχῶς συναυλίαν τραγουδιοῦ εἰς τὴν αἴθουσαν «Μακεδονικῶν Σπουδῶν». Διὰ τοὺς συμπατριώτας τῆς ὡραίας Μακεδονικῆς Πρωτευούσης θὰ εἶναι μία λαμπρὰ εὐκαιρία, νὰ παρευρεθοῦν ἐν σώματι καὶ τιμήσουν τὸν ἐκλεκτὸν καλλιτέχνην, ὅστις τόσον τιμᾷ τὸ Κυθηραϊκὸν ὄνομα.

ΣΟΒΑΡΑΙ... ΔΗΛΩΣΕΙΣ!

Ὁ ἄρτι ἀφιχθεὶς ἐξ Αὐστραλίας ἐκλεκτὸς πατριώτης κ. Παναγιώτης Σάμιος ἢ Παρδάλης, ἀναγνώσας εἰς τὸ προηγούμενον φύλλον τῆς ἐφημερίδος μας τὰς κυνηγετικὰς συμβουλὰς τὰς ὁποίας τοῦ ἔδιδεν ὁ κουμπάρος του κ. Ἰωάννης Καλλίγερης ἢ Κουρμουλῆς δεχθεὶς εἰς τὴν κοσμόπολιν Παρδαλιάνικα τοὺς ἀντιπροσώπους τοῦ Κυθηραϊκοῦ Τύπου προέβη εἰς τὰς ἀκολούθους.... δηλώσεις: «Δὲν ἐγνώριζα ὅτι ὁ κουμπάρος μου, εἶναι καὶ ποιητής. Χαίρω διὰ τὴν ἀποκάλυψιν. Ἐγνώριζα μόνον ὅτι εἶναι ἐπιτήδειος κυνηγός, ἄξιος νὰ ἀντιλαμβάνεται ποῖος λαγὸς εἶναι μιπισκοτωμένος διὰ νὰ τὸν κυνηγᾷ, καὶ ποῖος εἶναι στὴν ὑγεία του... διὰ νὰ τὸν σέβεται καὶ νὰ τὸν ἀφήνῃ ἀνενόχλητον... γιὰ σόϊ.

»Πάντως, νὰ τονίσετε, πρὸς γνῶσιν τοῦ κουμπάρου μου, ὅτι ἐδῶ στὴν πατρίδα λαγοὶ μὲ τρία ποδάρια δὲν ὑπάρχουν. Ἐδῶ οἱ λαγοὶ εἶναι σαρανταποδαροῦσες, γιατὶ ἔχαμε ἕνα γιατρό, ἕνα φωτογράφο, ἕνα σιδηρουργὸ καὶ ἕναν ὑφαντουργό, ποὺ ὅταν βγῆ λαγὸς ἀπὸ μπροστά τους, τοῦ ρίχνουνε ὅλοι μαζὶ καὶ ἀπὸ τέσσερα ποὺ ἔχει, τὸν κάνουν νὰ φεύγῃ μὲ σαράντα τέσσερα πόδια. Λοιπόν, καλὰ κάνει ὁ κουμπάρος μου νὰ μένῃ εἰς τὸ Ντάμπο, νὰ περισυλλέγῃ καὶ νὰ τρουβαδιάζῃ τοὺς κουτσούς. Τὰ ἐργαλεῖα ποὺ γράφει δὲν τὰ ξέχασα ἔνεκα βιασύνης. Τὰ ἀφῆκα διὰ τὸν ἴδιον ποὺ τὰ χρειάζεται περισσότερο ἀπὸ ἐμένα. Ἄλλως τε ἐγὼ μπορῶ νὰ δανειοθῶ τὸ ντριτσάντε τοῦ Νίκου Λουράντου ποὺ συνταξιδεύαμεν, ἀφοῦ ἐκεῖνος δὲν εὐκαιρεῖ ἐφέτος νὰ κυνηγήσῃ. Καὶ δὲν εὐκαιρεῖ γιατὶ κατὰ τὴν διάρκεια τοῦ ταξιδιοῦ ἔπαιρνε παραγγελίες καὶ μέτρα ἀπὸ ἕνα κοπάδι Ἀγγλοποῦλες, γιὰ νὰ τοὺς ράψῃ ἀσπρόρρουχα ποὺ εἶναι ἡ δουλειά του.

»Αὐτά, καὶ θὰ ἐπανέλθω», ἐτόνισεν ὁ κ. Σάμιος....

«Δατ's ὤλλ».

ΑΛΛΗΛΟΓΡΑΦΙΑ

Ἐρίτιμον κυρίαν Α. Π. Τσιγγούνη, εἰς Καλάνδρα Αὐστραλίας. Ἐπιστολὴ καὶ συνδρομή σας σας ἐλήφθησαν. Σᾶς εὐχαριστοῦμεν ἀπείρως καὶ σᾶς εὐχάμεθα σ

ΑΙ ΑΠΟΨΕΙΣ ΜΑΣ

ΔΙΑ ΤΟΝ κ. ΚΑΡΑΜΑΝΛΗΝ

Δι' ἐράνων μεταξὺ τῶν ἀπανταχοῦ Κυθηρίων, ἐνεργουμένων ὑπὸ ἐπιτροπῆς νομίμως συγκροτηθείσης συνεκεντρώθη ποσὸν τριῶν δισεκατομμυρίων δραχμῶν (π. ἐκδόσεως) πρὸς τὸν σκοπὸν νὰ ἱδρυθῇ εἰς Κύθηρα ἓν μικρὸν ἀλλὰ ἄρτιως ὠργανωμένον νοσοκομεῖον καὶ νὰ ἐπισκευασθῇ ὁ Ἐθνικὸς κεντρικὸς δρόμος τῆς νήσου. Διὰ τὴν λειτουργίαν τοῦ Νοσοκομείου, πρὶν ἢ κατατεθῇ ὁ θεμέλιος λίθος τοῦ σχετικοῦ οἰκοδομήματος, προσέφερεν ἡ φιλοπατρία ἑνὸς καὶ μόνου Κυθηρίου, τοῦ κ. Νικολάου Ι. Τριφύλλη, περιουσίαν κτηματικὴν ἀξίας τεσσάρων δισεκατομμυρίων (4.000.000) δραχμῶν, ὅπως μὲ τὸ εἰσόδημα αὐτῆς πληρώνονται τὰ σχετικὰ ἔξοδα, μισθοὶ ἰατρῶν, νοσοκόμων, λοιποῦ προσωπικοῦ, ὡς καὶ ἡ ἀξία τῶν ἀναγκαιούντων φαρμάκων.

Πλὴν τοῦ κ. Τριφύλλη, τὸ Νοσοκομεῖον ἐπροικοδότησαν μὲ σημαντικὰς περιουσίας οἱ ἀείμνηστοι Κυθήριοι Γ. Σκλάβος ἐν Αὐστραλίᾳ καὶ Μ. Γερακίτης ἐν Ἀθήναις καὶ ὁ κ. Ἀλέξ. Γαλακάτος ἐξ Ἀμερικῆς.

Συνεπῶς διὰ τὴν ἵδρυσιν καὶ συντήρησιν τοῦ Νοσοκομείου οὔτε ὠχλήθη, οὔτε ποτὲ πρόκειται νὰ ὀχληθῇ τὸ Ἑλληνικὸν Δημόσιον.

Ἀπομένει ὅμως ἡ ἀνακαίνισις τῆς Ἐθνικῆς ὁδοῦ τῆς νήσου. Μὲ τὰ τρία δισεκατομμύρια τῶν ἐράνων ἐκτίσθη καὶ θὰ ἐξοπλισθῇ τὸ Νοσοκομεῖον, ἓν δὲ δισεκατομμύριον διετέθη μέχρι στιγμῆς διὰ τὴν ἀνακαίνισιν καὶ ἀσφαλτόστωσιν τῆς Ἐθνικῆς ὁδοῦ, ὅπερ δαπανηθὲν ἦτο ἀρκετὸν διὰ τὴν ἀποπεράτωσιν τμήματος τῆς ὁδοῦ ταύτης, μήκους 5 περίπου χιλιομέτρων.

Ἡ Ἐπιτροπὴ τῶν ἔργων διὰ τοῦ ἀντιπροέδρου της βουλευτοῦ κ. Ἰωάννου Κοντολέων τος ὑπέβαλεν αἴτησιν πρὸς τὸ Ὑπουργεῖον Δημοσίων Ἔργων, ὅπως ἐν τῷ μέτρῳ τοῦ συνατοῦ βοηθήσῃ εἴτε διὰ σχετικοῦ κονδυλίου, εἴτε διὰ ποσότητος ἀσφάλτου, τὴν ἰδιωτικὴν πρωτοβουλίαν τοῦ Κυθηραϊκοῦ λαοῦ, ὥστε, τὸ τόσης ζωτικῆς σημασίας διὰ τὴν νῆσον ἔργον, νὰ ἀχθῇ εἰς ταχὺ καὶ αἴσιον πέρας.

Δυστυχῶς παρῆλθεν πλέον τοῦ ἔτους καὶ οὐδὲν σχετικῶς ἐγένετο. Τὸ Ὑπουργεῖον Δημοσίων Ἔργων, εἰς τὴν ἁρμοδιότητα τοῦ ὁποίου ὑπάγεται ἡ ἀνακαινιζομένη ὁδός, οὐδὲ ὁ ὁλὸν διέθεσεν διὰ τὰ Κύθηρα. Δὲν εἶναι ἄραγε ἄδικον νὰ εὑρίσκῃ τὸ Κράτος μίαν τοιαύτην ἰδιωτικὴν πρωτοβουλίαν καὶ νὰ μένῃ ἀδιάφορον;

Πρὸς τὸν ἀξιότιμον ὑπουργὸν Δημοσίων Ἔργων, τοῦ ὁποίου ἡ γένιμος δραστηριότης ἀναγνωρίζεται παρὰ φίλων καὶ ἀντιπάλων, ὑποβάλλομεν καὶ πάλιν θερμοτάτην παράκλησιν τοῦ Κυθηραϊκοῦ λαοῦ, ὅπως εὐαρεστηθῇ καὶ ρίψῃ εὐμενὲς βλέμμα πρὸς τὸ τόσον δίκαιον καὶ λογικὸν αἴτημα τῶν συμπατριωτῶν μας.

ΛΑΜΠΡΑ ΠΡΟΣΠΑΘΕΙΑ

Εἶναι παρήγορον καὶ ἐλπιδοφόρον διὰ τὸ μέλλον καὶ τὴν εὐημερίαν τῆς ἰδιαιτέρας μας πατρίδος, ὅτι παραλλήλως πρὸς τὰς μεγάλας προσπαθείας ὅπως προικισθῇ τὸ νησὶ μὲ ἀξιόλογα ἔργα κοινῆς ὠφελείας τὰ ὁποῖα θὰ ἀποβοῦν εὐεργετικὰ διὰ τοὺς μονίμους κατοίκους, καταβάλλεται θετικὴ προσπάθεια διὰ τὴν ἠθικὴν, πνευματικὴν καὶ θρησκευτικὴν διαπαιδαγώγησιν τῆς νεολαίας μας, ἡ ὁποία ἀποτελεῖ ἐλπίδα καὶ μοναδικὸν στήριγμα διὰ ἕνα καλύτερον μέλλον τῆς Κυθηραϊκῆς κοινωνίας.

Τὴν ὡραίαν αὐτὴν προσπάθειαν συνεχίζουν τὰ Κατηχητικὰ Σχολεῖα τὰ ὁποῖα ἱδρύθηραν εἰς διάφορα κέντρα τῆς νήσου μας, ἀπὸ τὸν Ἐνδεον ζῆλον καὶ τὴν ἀκαταπόνητον ἐπιμονὴν τοῦ Θεολόγου καθηγητοῦ κ. Ἀθανασίου Ἀρβανίτη, ὅστις διὰ τὴν καλὴν τύχην τῆς νήσου, ὑπηρετεῖ ἀπὸ τριετίας εἰς τὸ Γυμνάσιόν μας.

Ἀλλὰ διὰ νὰ ἐπιτύχῃ τὸ ἔργον τῶν κατηχητικῶν, εἶναι ἀνάγκη νὰ τύχουν τῆς προστασίας καὶ τῆς ὑποστηρίξεως ὁλοκλήρου τῆς κοινωνίας. Οἱ γονεῖς κηδόμενοι τοῦ μέλλοντος τῶν παιδιῶν των, ἔχουν ὑποχρέωσιν νὰ ἀποστέλλουν αὐτὰ ἀνελλιπῶς εἰς τὰ κατηχητικὰ εἰς τὰ ὁποῖα πολλὰ ἔχουν νὰ ὠφεληθοῦν ὡς πρὸς τὴν ψυχικὴν των ἀνάπλασιν ὥστε νὰ ἀποβοῦν καλοὶ χριστιανοὶ καὶ καλοὶ πολῖται. Κάθε ἵδρυμα καὶ ἰδιαιτέρως τὰ ἱερὰ προσκυνήματα καὶ οἱ ἱεροὶ ναοὶ ἔχουν ὑποχρέωσιν νὰ συνδράμουν τὰ κατηχητικὰ διὰ τὸν καταρτισμὸν τῶν ἀπαραιτήτων βιβλιοθηκῶν καὶ ἄλλων εἰδῶν, τὰ ὁποῖα ἔχουν ἀνάγκην διὰ τὴν καλὴν λειτουργίαν των. Κάθε Σωματεῖον καὶ κάθε προοδευτικὸς Κυθήριος ἔχει χρέος, ὁμοῦ μὲ τὰ ἄλλα του ἔξοδα, νὰ ἐνθυμῆται καὶ νὰ συντρέχῃ οἰκονομικῶς τὴν ὑψηλὴν προσπάθειαν τῶν σχολείων τούτων ὥστε οἱ φοιτοῦντες εἰς αὐτὰ νὰ εὑρίσκουν ὅλα τὰ μέσα ἀρτίας χριστιανικῆς διαπαιδαγωγήσεως.

Ἐλπίζομεν ὅτι οὐδεὶς συμπολίτης θὰ μείνῃ ἀδιάφορος ἐνώπιον τῆς λαμπρᾶς προσπαθείας τοῦ κ. Ἀρβανίτη.

ΝΑ ΣΤΑΜΑΤΗΣΗ Η ΑΔΙΚΙΑ

Ἡ Ἑλληνικὴ δικαιοσύνη κατὰ διαφόρους ἐποχὰς ἐξαποστέλλει εἰς τὴν νῆσον διάφορα ἀνεπιθύμητα πρόσωπα καὶ κατὰ τὸ πλεῖστον ἀνατρεπτικὰ στοιχεῖα, πολλὰ τῶν ὁποίων δημιουργοῦν ἐπεισόδια καὶ εἰς αὐτὰ ἀκόμη τὰ ὄργανα τῆς τάξεως.

Ἡ ἀδικία ἡ ὁποία διὰ τοῦ τρόπου αὐτοῦ προσγίνεται εἰς τὴν νῆσον μας εἶναι προφανής. Πολλάκις φιλήσυχοι συμπατριῶται εἶναι ἐκτεθειμένοι εἰς κίνδυνον, ἐνῶ ἄλλοτε οἱ ἐν λόγῳ ἐξόριστοι γίνονται διαφωτισταὶ ἀνατρεπτικῶν ἰδεῶν, δηλητηριάζοντες τὴν νεολαίαν μας. Ἡ κατάστασις αὕτη εἶναι ἀπαράδεκτος διὰ κάθε τόπον εἰς τὸν ὁποῖον κατοικοῦν φιλήσυχοι πολῖται, ὡς πιστεύομεν ὅτι εἶναι καὶ ἡ νῆσος μας. Καὶ ἀπευθύνομεν θερμοτάτην παράκλησιν πρὸς τὰς ἁρμοδίας ἀρχάς, ὅπως ἡ ἀδικία αὐτὴ σταματήσῃ τὸ ταχύτερον. Ἄλλωστε εἰς τὰ Κύθηρα οὐδεὶς δύναται νὰ ἰσχυρισθῇ ὅτι ἐκτίει ποινὴν ἐξορίας. Ἂν τὰ ἐν λόγῳ πρόσωπα στέλλωνται χάριν ἀναψυχῆς, τὸ πρᾶγμα διαφέρει.

ΜΙΑ ΠΡΑΓΜΑΤΟΠΟΙΗΣΙΜΟΣ ΙΔΕΑ

Εἰς ἄλλην στήλην εὑρίσκουν οἱ ἀναγνῶσται μας ἄρθρον τοῦ ὀφαντουργοῦ κ. Παναγιώτου Κασιμάτη, ὁ ὁποῖος μὲ πνεῦμα πρακτικὸν ρίπτει μίαν πραγματοποιήσιμον ἰδέαν διὰ τὸ καλὸν τῆς ἰδιαιτέρας μας πατρίδος. Λέγει ὁ κ. Κασιμάτης ὅτι ἂν ἱδρυθῇ ἕνα μικρὸν ὀφαντουργεῖον εἰς τὸ νησὶ θὰ ἀπασχοληθοῦν μονίμως πολλὰ πρόσωπα καὶ ἡ ἐργασία των θὰ φέρῃ κάποιαν ἄνθησιν εἰς τὴν ζωὴν τῆς νήσου.

Εἰς τὴν Ἀμερικὴν ὅπου ὑπάρχουν (καὶ ὑπάρχουν εἰς χιλιάδας περιπτώσεις) ἀγροτικαὶ περιφέρειαι μὲ μικρὸν γεωργικὸν κλῆρον καὶ ἀνεπαρκῆ παραγωγὴν διὰ νὰ ζήσουν εὐπρεπῶς οἱ ἀγρόται, φροντίζει ἡ πολιτεία καὶ ἱδρύει μικρὰς βιομηχανίας, ὥστε κάθε ἀγροτικὴ οἰκογένεια νὰ συμπληρώνῃ εἰς αὐτὰς τὰς ἐργασίας μους ἡμέρας τοῦ ἔτους ὅπου τὰ ἀγροκτήματά της δὲν ἠμποροῦν (ἀφοῦ εἶναι ὀλίγα) νὰ τὴν ἀπασχολήσουν. Ἔτσι κάθε ἀγροτικὴ οἰκογένεια, ἐκτὸς ἀπὸ τὸ εἰσόδημα ποὺ τῆς ἀσφαλίζουν τὰ ὀλίγα κτήματά της, ἔχει καὶ ἀπὸ τὸ ἐργοστάσιον ἕνα συμπληρωματικὸν ἔσοδον καὶ ζῇ ἄνετα.

Ἐδῶ δὲν ἠμποροῦμε νὰ ἀναμένωμεν ἀπὸ τὴν πολιτείαν νὰ μᾶς ἱδρύσῃ εἰς τὰ Κύθηρα κανένα ἐργοστάσιον διὰ νὰ εὑρίσκῃ ἐργασίαν ὁ πληθυσμὸς τῆς νήσου, ἀφοῦ ἀκόμη τὸ Κράτος μας δὲν δύναται νὰ ἀξιοποιήσῃ τὸν φυσικὸν πλοῦτον, ἄλλων περιφερειῶν πολὺ μεγαλυτέρων καὶ σπουδαιοτέρων.

Ἑπομένως, ἔχοντες ἐπίγνωσιν ὅτι ἀπὸ κρατικῆς πλευρᾶς θὰ εἴμεθα πάντοτε ἀβοήθητοι, ὀφείλομεν νὰ κάμωμεν μόνοι μας ὅ,τι καλύτερον δυνάμεθα διὰ τὴν πρόοδον καὶ τὴν εὐημερίαν τῆς νήσου.

Καὶ ἡ ἰδέα ποὺ ἀναπτύσσει ὁ κ. Παναγιώτης Κασιμάτης, νομίζομεν ὅτι πρέπει νὰ τύχῃ ἰδιαιτέρας προσοχῆς. Ἡμεῖς πάντως δηλοῦμεν πρὸς τὸν ρέκτην συμπολίτην μας, ὅτι ἐγγραφόμεθα ἀπὸ τοῦδε διὰ 10 μετοχὰς τῶν 5 δολλαρίων καὶ τοῦ συνιστῶμεν νὰ προχωρήσῃ στὴν ὡραίαν του προσπάθειαν.

Ο ΑΛΕΥΡΟΜΥΛΟΣ

Μὲ πολλὴν χαρὰν καὶ ἰδιαιτέραν στοργὴν παρακολουθοῦμεν τὴν προοδευτικὴν προσπάθειαν τοῦ κατὰ πάντα λαμπροῦ συμπολίτου μας βιομηχάνου κ. Σταύρου Μιχ. Μεγαλοκονόμου, ὁ ὁποῖος ἐν τῇ προσπαθείᾳ του νὰ βοηθήσῃ τὴν ἀνάπτυξιν τῆς νήσου προέβη εἰς μεγάλας καὶ πολυδαπάνους βελτιώσεις τοῦ ἀλευρομύλου του. Ἐγκατέστησεν αὐτόματα πλυντήρια τοῦ σίτου, εἰδικὰ κόσκινα διὰ τὸν σῖτον καὶ διὰ τὸ ἄλευρον, ἔφερε κυλίνδρους ἀντὶ τῆς παλαιᾶς μυλόπετρας καὶ κατέστησε τὸ ἐργοστάσιόν του τέλειον κυλινδρόμυλον ἐφάμιλλον τῶν ὁμοειδῶν ἐργοστασίων τῆς λοιπῆς Ἑλλάδος. Διὰ τῶν ἐγκαταστάσεων αὐτῶν ὄχι μόνον τὰ σιτηρὰ τῆς νήσου ἀλέθονται ἄριστα καὶ ἀποδίδουν ἄρτον ἀρίστης ποιότητος, ἀλλὰ καὶ εἰσάγει ὁ κ. Μεγαλοκονόμος εἰς τὴν νῆσον πολλὰς χιλιάδας ὀκάδας σίτου ἐκ Πειραιῶς καὶ ἄλλων κέντρων, ὁ ὁποῖος ἀλέθεται ἐπὶ τόπου καὶ διατιθέμενος εἰς τὸ ἐμπόριον καλύπτει τὰς ἀνάγκας ὅλων τῶν κατοίκων.

Ὁ κ. Μεγαλοκονόμος εἶναι ἄξιος πολλῶν συγχαρητηρίων διὰ τὴν προσπάθειάν του, ἡ ὁποία εὐχόμεθα νὰ ἐκτιμηθῇ δεόντως ἀπὸ τοὺς κατοίκους τῆς νήσου καὶ νὰ ὑποστηριχθῇ ἀπὸ ὅλους, ὥστε νὰ ἀποδώσῃ τοὺς προσδοκωμένους καρπούς.

Ο ΝΑΟΣ ΑΓΙΟΥ ΠΕΤΡΟΥ

Ἐνῶ αἱ εἰς ἱερὰ σκεύη, εἰκόνας καὶ ἄλλα εἴδη δωραιαὶ ὑπὲρ τοῦ Βυζαντινοῦ ναοῦ τοῦ Ἁγίου Πέτρου, Μυλοποτάμου συνεχίζονται παρὰ πλείστων εὐσεβῶν συμπατριωτῶν, τὸ ἀμέσως ἀπασχολοῦν τὸν Σύλλογον Κοινωφελῶν Ἔργων Μυλοποτάμου ζήτημα, εἶναι ἡ κατασκευὴ τῶν ἐσωτερικῶν σουβάδων τοῦ ναοῦ καὶ τοῦ τέμπλου αὐτοῦ διὰ τὰ ὁποῖα ἀπαιτεῖται σοβαρωτάτη δαπάνη.

Διὰ τὴν ἐκτέλεσιν τῶν ἔργων τούτων ἡ Διοίκησις τοῦ Συλλόγου ἀπευθύνει θερμὴν παράκλησιν πρὸς κάθε Μυλοποταμίτην καὶ πρὸς πάντα φιλόθρησκον συμπατριώτην, ὅπως διὰ τῆς εἰσφορᾶς του ἔλθῃ ἀρωγὸς εἰς τὰ ἀνωτέρω ἔργα. Ὄντως, χωρὶς τέμπλον καὶ ἀσουβάτιστος, ὅπως εἶναι σήμερον ὁ ναός, κάθε ἄλλο ἀφιέρωμα πρὸς αὐτὸν εἶναι καταδικασμένον νὰ καταστραφῇ.

ΙΣΤΟΡΙΚΑ ΣΗΜΕΙΩΜΑΤΑ — Τοῦ κ. ΜΙΧ. Κ. ΠΕΤΡΟΧΕΙΛΟΥ

ΧΕΙΡΟΓΡΑΦΟΝ ΤΟΥ ΣΤΥΛΙΑΝΟΥ ΚΑΣΙΜΑΤΗ

Ὁ σεβαστός μου κ. Γιαννάκης Κοντολέων μοῦ ἐχάρισε ἐλλιπὲς χειρόγραφον, — ἢ διότι τὸ ὑπόλοιπον τούτου ἀπωλέσθη ἢ καὶ δὲν ἐγράφη πιθανόν, — ἐκ 48 σελίδων, τοῦ λογίου καὶ πολιτικοῦ Στυλιανοῦ Κασιμάτη γραμμένον διὰ μελάνης ἐπὶ φύλλων διαστάσεων 0,21 X 0,13.

Τοῦτο φαίνεται ὅτι συνετάχθη μᾶλλον προχείρως καὶ εἶναι δύσκολον ν' ἀναγνωσθῇ εἰς ὅλα αὐτοῦ τὰ σημεῖα.

Ἐνδιαφέρουσαι διὰ τὰ Κύθηρα εἶναι αἱ σελίδες του 1—10, ἔνθα παρέχει πληροφορίας περὶ τοῦ πάππου του καὶ τῆς οἰκογενείας τῆς μητρός του καὶ αἱ 29—34, ἀφοῦ σα ἰδία τὴν δρᾶσιν τοῦ πατρός του. Αἱ λοιπαὶ ἐνδιάμεσοι ἀποτελοῦσι κυρίως πολιτικοφιλετικὴν μελέτην ἐπὶ τῆς θέσεως τῆς Ἀγγλίας μεταξὺ τῶν Εὐρωπαϊκῶν Λαῶν καὶ διατρέχουσι ἐν συντομίᾳ τὸ καθόλου γλωσσικὸν θέμα τῶν Ἐθνῶν.

Μὲ τὴν ἐπιφύλαξιν ὅτι θέλω εἰς τὸ μέλον νὰ τὸ δημοσιεύσω αὐτοῦσιον, περιορίζομαι σήμερον νὰ φέρω εἰς δημοσιότητα μικρὰν περίληψιν τῶν ὡς ἄνω σελίδων του.

Τὴν προέλευσιν τῆς οἰκογενείας του φέρει ὁ Στυλ. Κασιμάτης ἐκ τῆς Κωνσταντινουπόλεως, ἔνθα ἀνεδείχθη καὶ Πατριάρχης εἰς τῶν Κασιματῶν καὶ ἐξ ἧς Κωνσταντινουπόλεως αὕτη ἐγκατεστάθη εἰς Κρήτην, καταλαβοῦσα θέσιν μεταξὺ τῶν 70 πρώτων οἰκογενειῶν τῆς Μεγαλονήσου. Κατὰ τὸ 1315 ἡ οἰκογένεια αὕτη, ἀφοῦ ἐξησφάλισε προηγουμένως προνόμια παρὰ τοῦ Δοικὸς τῆς Κρήτης καὶ ἐξηγόρασε τὰ 3/16 τῶν μεριδίων τῆς νήσου Κυθήρων καὶ τῆς Ἐλαφονήσου παρὰ τῶν Βενέρηδων, κατῆλθε εἰς Κύθηρα διὰ τοῦ μέλους της Λέοντος Κασιμάτη, διατηρήσασα τὴν πρώτην θέσιν εἰς ταῦτα μέχρι τοῦ 1790, σχοῦσα δὲ καὶ πλείστους ἐπισκόπους καὶ ἀνωτέρους ὑπαλλήλους. Τότε, ὁ πάππος τοῦ γράψαντος Παναγιώτης, συνδεόμενος στενώτατα πρὸς τοὺς Μαυρομιχάλας καὶ τοὺς Μπενάκηδες διὰ τὰς πρὸς αὐτοὺς ἐξυπηρετήσεις του εἰς τὰς ὑποθέσεις των τοῦ ἐξωτερικοῦ, μέσω τοῦ γυναικαδέλφου του Ντ' Ἀντωνί, δικαστοῦ τῆς Ἑνετικῆς Κυβερνήσεως, ἀλλὰ καὶ διὰ τὸν θαυμασμὸν ὃν προεκάλει ἡ σωματικὴ ῥώμη του, ἧς δείγμα ἐπεδείξατο εἰς γεῦμα παρατεθὲν εἰς τὸ χωρίον Κιτριές, ὅπου ἠδυνήθη νὰ μετακινήσῃ μοῦν 6δίνην πλάκα μεγίστου βάρους, εἶχε τὸ σθένος μέν, κατὰ τὴν ὑπὸ τῶν Τούρκων κατοχὴν τῆς νήσου νὰ παρενοχλῇ τὴν Τουρκικὴν φρουρὰν τῇ συνδρομῇ ἐνόπλων Κυθηρίων, ἀλλὰ καὶ τὴν ἀτυχῆ ἔμπνευσιν ν' ἀποτρέψῃ διὰ λόγων τραχέων τὸν ἐπίσκοπον Λεβούνην ἵνα συμμορφωθῇ εἰς σύστασιν ἣν τῷ εἶχε κάμει ὁ Οἰκουμενικὸς Πατριάρχης, ὡς λίαν ταπεινωτικὴν δι' Ἕλληνας καὶ ζητήσῃ συγγνώμην παρὰ τοῦ Τούρκου Ναυάρχου διὰ τὴν συμπεριφορὰν ταύτην τῶν Κυθηρίων.

Ὁ ἱερεὺς Ἀνδρόνικος, ἐκ τοῦ χωρίου Λογοθετιανίκων, εἰς ὃ εἶχεν ὀργανωθῇ συνωμοσία τῶν χωρικῶν κατὰ τῶν πλουσίων τῆς νήσου, ἐκμεταλλευόμενος τὴν πανήγυριν τοῦ Ἁγίου Θεοδώρου ἐπροκάλεσεν ἐπεισόδιον κατὰ τὸ ὁποῖον, θελήσας νὰ προσβάλῃ τὸν δικαστὴν Ντ' Ἀντωνί, ἠνάγκασε τὸν πάππον τοῦ Στυλιανοῦ νὰ τῷ καταγάγῃ ῥάπισμα, ἐπακόλουθα τοῦ ὁποίου ἦσαν ὁ ὑπὸ τῶν χωρικῶν φόνος τοῦ πάππου του καὶ ἡ μετὰ δυσχερείας διάσωσις τοῦ πατρὸς καὶ τοῦ θείου του ὑπὸ γεναιόων ὀπαδῶν αὐτοῦ.

Τὸν φόνον τοῦ πάππου του ἠκολούθησεν ἡ δολοφονία τοῦ δικαστοῦ Ντ' Αντωνί, τοῦ συζύγου τῆς Δρακούλας Κασιμάτη Στάη, τοῦ συζύγου τῆς ἄλλης Κασιματοπούλας Μαχαιριώτη ὡς καὶ τοῦ πατρὸς τῆς Κυρὰ-Μπετίνας Ἐμμ. Κασιμάτη ἐν Χώρᾳ καὶ ἡ διαπαγὴ τῶν 60 καὶ πλέον ἀγῶν τοῦ Κασιμάτη ἐν Λιβαδίῳ καὶ Μηλαπιδέα. Σημειωτέον ὅτι τὸ οἰκόπεδον τῆς πυροπληθείσης οἰκίας τῆς Μηλαπιδέας, φέρεται καὶ ἐξ ἐπιγραφῆς, ὅτι ἐδωρήθη παρὰ τοῦ Ἰουλίου Κασιμάτη εἰς τὴν τοπικὴν Κυβέρνησιν διὰ τὴν ἀνέγερσιν ἀλληλοδιδακτικῆς Σχολῆς.

Μετὰ τὸν φόνον τοῦ πάππου του, τὸν πατέρα τοῦ Στυλιανοῦ Ἰούλιον, ἀπέστειλεν ἡ μάμμη του εἰς τὸν ἀνάδοχόν του Ἱππότην Μπενάκην εἰς τὴν Κέρκυραν, ὅπου καὶ ἐσπούδασεν οὕτος δαπάνας τοῦ ἀναδόχου καὶ ὑπηρετῶν συγχρόνως εἰς τὸ Γενικὸν Ταμεῖον ὅπερ διηύθυνεν ὁ Καποδίστριας. Ἀργότερον διωρίσθη διευθυντὴς τῆς Διοικητικῆς Ἀστυνομίας τῆς Πάργας καὶ ἐν συνεχείᾳ τῷ ἐποτάθη θέσις εἰς τὴν Γαλλικὴν Πρεσβείαν τῆς Κωνσταντινουπόλεως, ἢν δὲν ἀπεδέχθη, προτιμήσας τὴν Ἀγγλικὴν Ὑπηρεσίαν καὶ κατελθὼν εἰς τὰ Κύθηρα.

Εἰς τὴν Κέρκυραν ὁ πατήρ του ἐνυμφεύθη τὴν φοιτῶσαν εἰς τὸ Μοναστήριον κορασίον Κερκύρας θυγατέρα τοῦ πλουσίου Ἰταλοῦ Λεάνδρη καὶ τῆς Ἰωάννας Βελλιανίτη ἐκ Παξῶν, ἐγκατεστημένων πρότερον εἰς Πρέβεζαν, ἀπ' ὅπου αὕτη καὶ ἡ ἀδελφή της παιδίσκαι εἶχον ἀπαχθῆ ὡς ὅμηροι ὑπὸ τοῦ Ἀλῆ Πασᾶ εἰς τὰ Ἰωάννινα, κατὰ τὴν ἐξόντωσιν τῶν Γαλλικῶν στρατευμάτων, λόγῳ τοῦ πλούτου των, ἐξαγορασθεῖσαι τελικῶς παρὰ τῶν θείων των Βελλιανιτῶν μετὰ τὸν ἐκ τῆς συμφορᾶς ταύτης θάνατον τῶν γονέων των.

Τὴν Ἀγγλικὴν Κυβέρνησιν ὑπηρέτησεν ὁ Ἰούλιος Κασιμάτης ὡς διοικητὴς τῆς Διοικητικῆς Ἀστυνομίας, ἰδία κατὰ τὴν ἐξόντωσιν τῆς πειρατικῆς φωλεᾶς τῆς Γραμβούσης, ὁπότε τῇ διαταγῇ τοῦ ἀρμοστοῦ Ἄνταμς, κατηύθυνε δι' ὑποδείξεων τοὺς δύο στολίσκους (Ἀγγλίας καὶ Γαλλίας) ἐνεργῶν ἄλλως τε, ἐν συμπράξει καὶ μετὰ τοῦ ἐντεταλμένου τοῦ Καποδιστρίου Μαυροκορδάτου καὶ ἀπεκάλυψε συνωμοσίαν, ὡς ὁ Γόρδων ἐν μέρει γνωρίζων τὴν ἀλήθειαν μαρτυρεῖ ἐν τῇ Ἱστορίᾳ του τῆς Ἑλληνικῆς Ἐπαναστάσεως (τομ. Β' σ. 490—495) ὀργανωθεῖσαν ὑπὸ τοῦ Ἀντωνιάδου ἧς ἀποτέλεσμα ἦτο νὰ ἐπιτευχθῇ ἡ δι' ἐνόπλου ἐπιθέσεως καὶ ὑπονομευτικῶς ἐξόντωσις 2.800 ἐμπειροπολέμων Γραμβουσιανῶν μαχομένων τοὺς 400 Ἀγγλογάλλους οἵτινες εἶχον ὑπὸ τὴν κατοχήν των τὸ φρούριόν της.

Ἐν τῇ προκειμένῃ περιπτώσει ὁ Γόρδων ἠγνόει ὅτι ὁ Κασιμάτης ἤσκει μεγάλην ἐπιρροὴν ἐπὶ τοῦ ἀρχηγοῦ τῆς Γραμβούσης, παρέδωσε δὲ τὴν ἀλληλογραφίαν Ἀντωνιάδου—Σπ. Τρικούπη εἰς τὸν Καποδίστριαν, ὅστις καὶ ἐμερίμνησεν ἵνα σταλοῦν οἱ στόλοι πρὸς ἐξόντωσιν τῆς πειρατικῆς φωλεᾶς τὴν ὁποίαν οἱ εἰρημένοι Τρικούπης—Ἀντωνιάδης ὑπεστήριζον ὡς ὠφέλιμον δῆθεν διὰ τὴν Κρήτην. Ἡ πρόθεσις ὅθεν τοῦ Κασιμάτη δὲν ἦτο νὰ βλάψῃ τοὺς Κρῆτας, ἀλλὰ νὰ ἐκλείψῃ ἡ πειρατεία καὶ ἀποδοθῶσιν εἰς τοὺς ἐμπόρους τὰ εἰς Γραμβούσαν κρυπτόμενα ἐμπορεύματα.

Περὶ τὸν Μάϊον τοῦ 1828 ἡ Λαίδη Σταῖονες σύζυγος τοῦ Ἄγγλου πλοιάρχου τοῦ ἡγηθέντος τῆς ἐπιχειρήσεως ἐζήτησεν ἀπὸ τὴν μητέρα τοῦ Στυλιανοῦ Κασιμάτη νὰ υἱοθετήσῃ τοῦτον, ἀλλ' αὕτη προσβλέψασα εἰς τὸ ἐξωκκλήσιον τοῦ Ἁγίου Ἰωάννου εἰς τὸν κρημνόν, τῆς ἀπήντησεν ὅτι ἐκεῖ ἐπάνω ἐξηγόρασεν ἀπὸ τὸν Ἅγιον Στυλιανὸν τὸ τέκνον της.

Ὁ Ἰούλιος Κασιμάτης ἐπεδίωξεν διὰ τὴν ὡς ἄνω ὑπηρεσίαν του νὰ εἶναι μεταξὺ τῶν ὑποψηφίων βουλευτῶν ἔχων ὡς πρόθεσιν ἵνα ταχέως καταλάβῃ θέσιν Γερουσιαστοῦ, εἰργάζετο δὲ νυχθημερὸν διὰ τὴν ἐπίτευξιν τῶν ἔργων τῆς χαράξεως λεωφόρων καὶ τοῦ καλλωπισμοῦ τῆς νήσου, ἀλλ' οἱ πολέμιοί του ἐπέτυχον ἵνα, διὰ μιᾶς καὶ μόνης ψήφου, ἧς ὑπελείφθη, ἀπολέση τὴν βουλευτίαν καὶ τὴν Γερουσιαστίαν. Ἠναγκάσθη ὅθεν νὰ δεχθῇ καὶ διορισθῇ δικαστής, μετατεθεὶς βραδύτερον καὶ εἰς Κύθηρα καὶ παραμείνῃ ἐν τῇ θέσει ταύτῃ μέχρι τοῦ 1841, ὅτε οἱ Ριζοσπάσται ἐπέτυχον τὴν μείωσιν τοῦ ἀριθμοῦ τῶν Δικαστῶν.

Θὰ ἐνόμιζε κανεὶς ὅτι εἰς τὸ σημεῖον τοῦτο τοῦ χειρογράφου, λήγει ἡ διὰ βραχέων ἐξιστόρησις τῆς δράσεως τοῦ πατρὸς τοῦ Κασιμάτη καὶ ὅτι αἱ ὑπόλοιποι σελίδες, ἀσχολούμεναι μὲ γενικὰ ζητήματα καὶ ἰδίᾳ τὸ γλωσσολογικὸν τῶν λαῶν, θὰ ἐχρησίμευον ὡς τὸ πλαίσιον ἐντὸς τοῦ ὁποίου ὁ Στυλ. Κασιμάτης θὰ ἐτοποθέτει τὴν βιογραφίαν του στρεφομένην περὶ τὴν παιδείαν του, τὴν νομομάθειάν του καὶ τὰς πνευματικὰς ἀναζητήσεις του. Ἐν τούτοις μεταξὺ τῶν ὡς ἄνω ἐπεισοδίων τῆς ζωῆς τοῦ πατρός του παρεμβάλλει καὶ τὴν ἐξῆς περίεργον διὰ τὰ Κύθηρα πληροφορίαν μὲ τὴν ὁποίαν καὶ περαίνομεν τὸ παρὸν σημειωμά μας.

Ὁ ὑπηρετῶν εἰς τὴν νῆσον Ἄγγλος ταγματάρχης Μὰκ Φαὶλ συνεδέθη εἰς ταξίδιόν του αἰσθηματικῶς μετὰ γυναικὸς ἥτις προηγουμένως εἶχε σαγηνεύσει καὶ αὐτὸν τὸν Ναπολέοντα τὸν πρῶτον. Ταύτην, ἀφοῦ προσέλαβεν ὡς παλλακήν, τὴν ἔφερεν εἰς τὰ Κύθηρα. Ὑπηρέτει ἐν τούτοις εἰς τὴν Ἀστυνομίαν των ὡς γραμματεὺς νέος τις ὡραιότατος καὶ ἀκόλαστος πρὸς τὸν ὁποῖον ἦ ἐν λόγῳ κυρία, ὄχι μόνον ἐπέδειξεν ἐνδιαφέρον ἀλλὰ καὶ ὑπεξήρεσε πρὸς χάριν του χρηματικὴν παρακαταθήκην τοῦ Ταμείου, ἀποκρυβεῖσαν ἐννοεῖται καταλλήλως ἐπ' ἀρκετὸν διάστημα καὶ μέχρις ὅτου ὁ γραμματεὺς οὗτος μεταβῇ εἰς Τουρκίαν. Κατὰ τὴν ἀνακάλυψιν τῆς ὑπεξαιρέσεως δὲν ἀπεδόθησαν μὲν κατηγορίαι εἰς τὸν Ἰούλιον Κασιμάτην ὡς προϊστάμενον τοῦ γραμματέως ἀλλ' ἐν πάσῃ περιπτώσει τῷ κατελογίσθη ἡ εὐθύνη τῆς ἐμπιστοσύνης ἣν ἔτρεφε πρὸς τὸν ἐν λόγῳ γραμματέα καὶ τοῦτο ἀπετέλεσεν ἕνα λόγον σημαντικῆς θλίψεως τοῦ πατρὸς τοῦ Στυλιανοῦ.

ΜΙΧ. Κ. ΠΕΤΡΟΧΕΙΛΟΣ

ΤΟΥΡΙΣΜΟΣ ΚΥΝΗΓΕΤΙΚΟΣ

Κατὰ τὴν φθινοπωρινὴν κυνηγετικὴν περίοδον ἐπεσκέφθησαν τὰ Κύθηρα, ἔνθα παρέμειναν ἐπὶ τρεῖς ἑβδομάδας χάριν τοῦ κυνηγίου, οἱ ἐξ Ἀθηνῶν γνωστοὶ κυνηγοὶ καὶ διακεκριμένοι πολῖται κ.κ. Ἡρακλῆς Σταθάκης, ἰατρός, τοῦ ὁποίου ἡ σύζυγος τυγχάνει Κυθηραϊκῆς καταγωγῆς τὸ γένος Παναγιώτου Μπαθέα, Λάζαρος Ἀρβανίτης, ἐργολάβος, πρόεδρος τοῦ

Η ΠΑΝΗΓΥΡΙΣ ΤΩΝ ΑΓΙΩΝ ΑΝΑΡΓΥΡΩΝ

ΦΑΤΣΑΔΙΚΑ, Ν)βριος 1954. (Τοῦ ἀνταποκριτοῦ μας). Τὴν 1ην τρέχοντος, ἑορτὴν τῶν 'Αγίων 'Αναργύρων, ἐπανηγύρισεν μεγαλοπρεπῶς ὁ ἱερὸς ναὸς τοῦ χωρίου μας, ὅστις ὡς γνωστὸν τιμᾶται ἐπ' ὀνόματι τῶν ἰαματικῶν 'Αναργύρων Κοσμᾶ καὶ Δαμιανοῦ· 'Ο ἐφετεινὸς ἑορτασμὸς ἦτο παρὰ ποτὲ μεγαλοπρεπέστερος· καθ' ὅτι τὴν ἡμέραν αὐτὴν ἐγένοντο καὶ τὰ ἐγκαίνια τοῦ περιλάμπρου μαρμαρίνου τέμπλου, μὲ τὸ ὁποῖον ἐπροίκισεν τὸν ναόν μας, ἡ εὐσέβεια καὶ ἡ φιλοπατρία τῶν τέκνων τοῦ χωρίου μας, ὡς καὶ ἡ γενναιοδωρία διαφόρων ἄλλων εὐσεβῶν δωρητῶν τοῦ ναοῦ μας καταγομένων ἐξ ἄλλων χωρίων.

Τὴν παραμονὴν τῆς ἑορτῆς ἐγένετο ὁ Μέγας 'Εσπερινὸς, ἐνώπιον πυκνοτάτου ἐκκλησιάσματος· Ἔλαβον μέρος ὁ πρωθιερεὺς Χώρας αἰδ. Σταῦρος Χάρος, ὁ ἐφημέριος 'Αλεξανδράδων αἰδ. Ἐμμ. Καλλίγερος· ὁ ἐφημέριος Πιτσινιανίκων αἰδ. Εὐθύμιος Καλλίγερος καὶ ὁ ἐφημέριος τοῦ ναοῦ αἰδ. 'Ανδρέας Καλλίγερος. Ἐκτὸς τῶν κατοίκων τοῦ χωρίου μας καὶ τῶν γειτονικῶν χωρίων προσῆλθον καὶ ἐκ Χώρας πολλοὶ μεταξὺ τῶν ὁποίων ὁ θεοσεβέστατος καθηγητὴς κ. 'Αθανάσιος 'Αρβανίτης ὅστις καὶ ἐξεφώνησε λίαν ἐμπνευσμένον λόγον, οἱ διδάσκαλοι κ.κ. Ἄγγ. Κασιμάτης καὶ Κλεομένης Πετρόχειλος· ὁ καθηγητὴς τοῦ Γυμνασίου μας κ. Θεμιστοκλῆς Πετρόχειλος, ὁ ξυλουργὸς Σπῦρος Κλ. Πετρόχειλος, ὁ καλλίφωνος ψάλτης κ. Κοσμᾶς Παστὸς ὁ δικαστικὸς κ. 'Αντώνιος Δαπόντες καὶ ἄλλοι.

Τὴν πρωΐαν ἐτελέσθη ἡ θεία λειτουργία μετ' ἀρτοκλασίας ἐνώπιον καὶ πάλιν πυκνοῦ ἐκκλησιάσματος· καὶ μετὰ τὴν λῆξιν αὐτῆς οἱ πανηγυρισταὶ ἐπεσκέφθησαν, κατὰ τὴν συνήθειαν, διαφόρους οἰκογενείας, ἔνθα ἔτυχον θερμῶν περιποιήσεων.

Εἰς ὅλους τοὺς πανηγυριστὰς ἀφῆκεν ἀρίστην ἐντύπωσιν τὸ νέον τέμπλον τοῦ ναοῦ, ἡ δὲ 'Επιτροπὴ αὐτοῦ καὶ ἰδιαιτέρως ὁ πρωτεργάτης τοῦ τέμπλου κ. Νικόλαος Ι. Φατσέας ἢ Ζερβός, εἶναι ἄξιοι θερμῶν συγχαρητηρίων διὰ τὸ θαυμάσιον ἔργον των. 'Επίσης εἶναι ἄξιοι πολλῶν ἐπαίνων καὶ τῆς εὐγνωμοσύνης μας ὅλοι οἱ δωρηταὶ καὶ συνδρομηταὶ τοῦ ἔργου, καὶ ἰδιαιτέρως οἱ ἐν 'Αμερικῇ κ. κ. Στέφανος Ι· Φατσέας καὶ 'Ανδρ. Μαρκ. Μπρατσάλης μεγάλοι εὐεργέται τοῦ ναοῦ μας.

Δ. Κ.

ΤΑ ΚΑΤΗΧΗΤΙΚΑ ΣΧΟΛΕΙΑ ΤΩΝ ΚΥΘΗΡΩΝ

Μὲ τὴν ἔναρξιν τοῦ νέου σχολικοῦ ἔτους ἐπανήρχισε εἰς Κύθηρα καὶ ἡ λειτουργία τῶν Κατηχητικῶν Σχολείων. 'Εφέτος μὲ τὰς προσπαθείας τοῦ ἰδρυτοῦ τῶν Κατηχητικῶν καθηγητοῦ κ. 'Αθανασίου 'Αρβανίτη ὡς καὶ τῶν διδασκόντων ἱερέων αἰδεσιμωτάτων κ. κ. Σταύρου Χάρου, Εὐθυμίου Καλλιγέρου, Ἀνδρέα Καλλιγέρου, Ἐμμανουὴλ Ζερβοῦ καὶ Ἠλία Χανιώτη καθώς καὶ μὲ τὴν βοήθειαν ἄλλων παραγόντων τῆς νήσου μας καὶ ἰδιαιτέρως τῶν κ· κ. Σοφοκλῆ Καλούτση καὶ Θεμιστοκλῆ Πετροχείλου ἡ ὅλη ἐργασία βελτιώνεται συνεχῶς.

Ἤδη λειτουργοῦν ἀνελλιπῶς τὰ ἑξῆς Κατηχητικὰ σχολεῖα. Κατώτερα ἐν ὅλῳ ὀκτώ (8)· Ἤτοι εἰς Χώραν, Λιβάδι, Μυρτίδια, Πιτσινιάνικα, Καρβουνάδες, Μυλοπόταμον, Ποταμόν, καὶ Λογοθετιάνικα. Μέσαι τρία (3). Ἤτοι εἰς Χώραν ἓν ἀρρένων καὶ ἓν θηλέων καὶ ἓν θηλέων εἰς τὴν Οἰκοκυρικὴν Σχολὴν Καρβουνάδων. Καὶ ἓν (1) ἀνώτερον εἰς Χώραν.

Τοιουτοτρόπως καὶ ἡ νῆσος μας δὲν ὑστερεῖ πλέον τῶν ἄλλων μερῶν τῆς Ἑλλάδος εἰς τὴν μεγάλην προσπάθειαν πνευματικῆς ἀναγεννήσεως τῆς κοινωνίας, τῆς ὁποίας προσπαθείας ἡγεῖται ἡ μήτηρ 'Εκκλησία·

ΕΥΕΡΓΕΤΑΙ ΚΑΙ ΔΩΡΗΤΑΙ ΤΗΣ ΑΝΑΛΗΨΕΩΣ ΛΙΒΑΔΙΟΥ

Τὸ 'Εκκλησιαστικὸν Συμβούλιον τοῦ ἱεροῦ ναοῦ 'Αναλήψεως εἰς Λιβάδι, λαβὸν ὑπ' ὄψιν τὰς μεγάλας δωρεὰς καὶ τὰς σπουδαίας ὑπηρεσίας τὰς ὁποίας προσέφεροι πολλοὶ εὐσεβεῖς συμπατριῶται διὰ τὴν ἀνοικοδόμησιν καὶ τὸν ἐξωραϊσμὸν τοῦ περιλάμπρου ναοῦ, ἀνεκήρυξεν αὐτοὺς εὐεργέτας καὶ δωρητάς. Τὸ ἐκδοθὲν σχετικὸν ψήφισμα ἔχει ὡς ἑξῆς:

ΨΗΦΙΣΜΑ

Τὸ 'Εκκλησιαστικὸν Συμβούλιον τοῦ ἱεροῦ Συναδελφικοῦ Ναοῦ 'Αναλήψεως Ι. Χριστοῦ Λιβαδίου Κυθήρων, Συνελθὸν τὴν 8ην τοῦ μηνὸς Σεπτεμβρίου τοῦ χιλιοστοῦ ἐνεακοσιοστοῦ πεντηκοστοῦ τετάρτου ἔτους ἡμέραν Τετάρτην καὶ ὥραν 10ην π· μ. πρὸς ἀνακήρυξιν τῶν Εὐεργετῶν καὶ Δωρητῶν τοῦ ὡς ἄνω Ἱεροῦ Ναοῦ ἀποφασίζει:

'Ανακηρύσσει Εὐεργέτας τοὺς κάτωθι:

1) Νικόλαον Τζάννεν (Καώνη)
2) Νικόλαον Τζάννεν (Κορωνίτην)
3) Παῦλον Βαλερ· Στάην.
4) 'Αντώνιον Ἐμμ. Γιαννιώτην
5) Μιχαὴλ 'Αντωνίου Σεμιτέκολον.
6) Νικόλαον 'Αντων. Μιλιγκάκην.
7) Κυριάκον Παύλ. Καραβουσάνον.
8) 'Ανδρέαν 'Ιωαν· Μεγαλοκονόμον.
9) Ἐμμανουὴλ 'Ιωάν· Μεγαλοκονόμον.
10) 'Ιωάννην Ἐμμ. Τζάννεν.
11) Σταμάταν 'Αχιλλέως Μεγαλοκονόμου.
12) 'Αγγελικὴν καὶ Στυλιανὸν Μιλτιάδην.

Καὶ δωρητὰς τοὺς κάτωθι:

1) Γιαννοῦλαν Παναγ. Κασιμάτη.
2) Σπυρίδωνα 'Ιακώβου (ἱερέως) Κασιμάτην.
3) Κοσμᾶν Ἐμμ. Μεγαλοκονόμον
4) Εὐάγγελον Ἐμμ. Μεγαλοκονόμου.
5) Γεώργιον Ἐμμ. Μεγαλοκονόμον..
6) 'Ανδρέαν Ἐμμ. Μεγαλοκονόμον.
7) Εἰρήνην καὶ 'Ιωάννην Παναγ. Τραβασᾶρον·
8) Μαρίαν Νικολ. Τζάννε.
9) Βιόλαν Θεοδώρου Φατσέα καὶ
10) Μαρίαν Παυλάκη.

Ἐφ' ᾧ συνετάγη τὸ παρὸν πρακτικὸν καὶ ὑπογράφεται ὡς ἕπεται.

'Η 'Επιτροπὴ

Ἐμμ. Π. Τζάννες, Σπυρίδων 'Ιακώβου ἱερέως Κασιμάτης. Πάνος Βρεττοῦ. Κασιμάτης. 'Ιωάννης Γεωρ· Γιαννιώτης. Παναγ. Βρεττοῦ Κασιμάτης.

ΔΙΑ ΤΟ ΠΡΟΣΚΥΝΗΜΑ ΠΑΝΑΓΙΑΣ ΔΕΣΠΟΙΝΗΣ

Πρὸς τὴν Διαχειριστικὴν Ἐπιτροπὴν τοῦ ἱεροῦ Προσκυνήματος «Παναγίας Δεσποίνης» εἰς Βουνὸ Καραβᾶ, ἀπέστειλαν τὰς κατωτέρω νέας δωρεὰς οἱ ἑξῆς προοδευτικοὶ καὶ φιλόθρησκοι συμπατριῶται, ἐγκατεστημένοι εἰς Αὐστραλίαν.

Θεόδωρος Κ. Βενάρδος λίρας Αὐστραλίας 10. Ἰωάννης Κ· Βενάρδος, εἰς μνήμην τῶν γονέων του δρχ. 530· Παναγιωτίτσα Π. Πρινέα λίρας Αὐστραλίας 5. Εὐαγγελία Ἐμμ. Παναρέτου 5. Σταυρούλα Ν. Μπαβέα 1. Παναγιώτης Ν· Μπαβέας 1. Καλλιόπη Δ. Λουράντου 1· Ἑλένη Π. Καλλιγέρου 1. Ἑλένη Χριστιάνου 2. Θεόδωρος καὶ Γρηγορία Ζαντιώτη 5. Νικολέττα Ν. Τζωρτζοπούλου σελίνια 10 'Αναστασία Ἰωάν· Μπάνου. εἰς μνήμην τῶν γονέων καὶ τοῦ συζύγου αὐτῆς δραχμὰς 400. Ὁμοίως ὁ εἰς Καραβᾶν ἔγκατεστημένος συμπατριώτης κ. Παναγιώτης Θ. Τζωρτζόπουλος εἰς μνήμην τοῦ πατρός του δραχμὰς 50. 'Ομοίως ὁ κ. Χαράλαμπος Π. Τζωρτζόπουλος ἢ Λογοθέτης εἰς μνήμην τοῦ πατρός του δρχ· 50.

Τέλος ὁ δημοδιδάσκαλος κ· Γεώργιος 'Αριστ. Διακόπουλος ἐδώρησε εἰς τὸ ἡγουμενεῖον τοῦ ἱεροῦ προσκυνήματος «Δεσποίνης» εἰς μνήμην τοῦ πατρός του, μίαν σιδηρᾶν κλίνην καὶ ὁ συνταξιοῦχος δημοδιδάσκαλος κ. Πᾶνος Δ. Διακόπουλος εἰς μνήμην τοῦ ἀδελφοῦ του Σαράντου· ὁμοίως μίαν σιδηρᾶν κλίνην.

Πρὸς πάντας τοὺς δωρητὰς, ἡ 'Επιτροπὴ τοῦ ἱεροῦ προσκυνήματος «Παναγίας Δεσποίνης» ἀπευθύνει θερματάτας εὐχαριστίας.

ΔΙΑ ΤΟΝ ΝΑΟΝ ΑΓΙΟΥ ΔΗΜΗΤΡΙΟΥ

Ὑπὲρ τοῦ ἱεροῦ ναοῦ 'Αγίου Δημητρίου τοῦ χωρίου Κουσουνάρι, ἀπέστειλαν ἐξ Αὐστραλίας 5 λίρας ἡ ἐρίτιμος κυρία Εὐαγγελία 'Εμμ. Παναιρέτου μέσω τῆς Κυρίας Σταυριανῆς Στελίου, 2 λίρας ἡ κυρία Ζαχαρίου Κυπριώτου καὶ 2 λίρας ἡ κυρία Κωνσταντίνου Καλλιγέρη· (Σημ· τὰ βαπτιστικὰ ὀνόματα τῶν ἐριτίμων κυριῶν Κυπριώτου καὶ Καλλιγέρου δὲν μᾶς ἐστάλησαν. Προφανῶς δὲ τὰ ἔγραψαν δι' οἰκονομίαν μελάνης).

ΔΩΡΕΑΙ

'Ο Πρωτοσύγκελος τῆς 'Αρχιεπισκοπῆς 'Αθηνῶν πανοσιολογιώτατος ἀρχιμανδρίτης κ. Γαβριὴλ Καλοκαιρινὸς ἐδώρησεν ἀνὰ μίαν σειρὰν ἐκλεκτῶν βιβλίων θρησκευτικοῦ καὶ ἐθνικοῦ περιεχομένου εἰς τὰς βιβλιοθήκας τῶν ἱερῶν μονῶν Μυρτιδίων καὶ 'Αγίας Μόνης.

—'Ο συνταξιοῦχος δημοδιδάσκαλος κ. Ἰωάννης Σιμιτέκολος ἐδώρησεν εἰς τὸ Μουσεῖον Κυθήρων τρία πήλινα ἀγγεῖα γεωμετρικῆς καὶ κλασσικῆς ἐποχῆς εὑρεθέντα ἐντὸς τάφου πλησίον τῆς οἰκίας τοῦ κ. Σιμιτέκολου, εἰς Λειβάδι.

—'Ομοίως ἡ κοινότης Κυθήρων ἐδώρησεν εἰς τὸ Μουσεῖον πήλινον λύχνον μεσαιωνικῆς ἐποχῆς.

—Πρὸς τὸ Νοσοκομεῖον «Ἡ Μυρτιδιώτισσα» προσέφερεν ὁ Σεβασμιώτατος Μητροπολίτης Γυθείου κ. κ· Δημήτριος δραχ. 200, ὁ κ. Νικόλαος Δαπόντες τὴν μηνιαίαν εἰσφορὰν του ἐκ δραχ. 100 διὰ τὸν μῆνα Σεπτέμβριον καὶ δραχ. 100 διὰ τὸν μῆνα 'Οκτώβριον 1954, ὁ ἰατρὸς κ. 'Αλέξανδρος Μαρσέλλος δραχ. 400, ἡ κυρία Ρεγγίνα Παν. Στάθη δραχ. 15, καὶ ἡ κυρία Σταυρούλα Στέλιου δραχ· 100.

'Ομοίως οἱ ἱεροὶ ναοὶ 'Αγίου Εὐσταθίου, τοῦ χωρίου Σταθιάνικα δραχ. 45 ἐκ περιφορᾶς δίσκου καὶ «Φανερωμένη» Βιαραδίκων δραχ. 41.

—Εἰσηγήσει τοῦ Καθηγητοῦ κ· Θεμιστοκλῆ Γ. Πετροχείλου οἱ κ· κ. Δ. Πατρίκιος Παυλ. Στρατηγός, Στ. Καντιώτης, Κοσμ· Καλλίγερος, Γ. Καλλίγερος καὶ Θ· 'Ανδρεαδάκης· ἐδώρησαν εἰς τὸ Μουσεῖον Κυθήρων καὶ τὸν Κυθηραϊκὸν Σύνδεσμον, ἀνὰ μίαν φωτογραφίαν μεγάλου μεγέθους τοῦ ἀειμνήστου γυμνασιάρχου Σπυρίδωνος Στάθη, ἵνα ἀναρτηθοῦν εἰς τὰ ὡς ἄνω ἱδρύματα.

—Εἰς τὴν ἱερὰν μονὴν 'Αγ. Μόνης διὰ τοῦ ταμίου αὐτῆς κ. Θεμ. Πετροχείλου ἀπέστειλεν δραχ· 405 ἡ κυρία Εἰρήνη Ν. Σαμίου·

—'Ανώνυμος ἀπέστειλεν μέσω τοῦ κ. Κ. Κομηνοῦ ἀνὰ 150 δραχμὰς εἰς 'Αγίαν Μόνην καὶ εἰς Ἅγιον Γεώργιον.

—'Ομοίως πρὸς τὸ ἱερὸν προσκύνημα 'Αγίου Γεωργίου ἀπέστειλεν μέσω τοῦ κ· Θεμ. Πετροχείλου 10 λίρας Αὐστραλίας ἡ κυρία Στρατούλα Κυπριώτου.

ΣΥΓΚΙΝΗΤΙΚΑΙ ΕΠΙΣΤΟΛΑΙ ΚΑΙ ΣΗΜΑΝΤΙΚΑΙ ΕΙΣΦΟΡΑΙ ΔΙΑ ΤΑ ΕΚΤΕΛΟΥΜΕΝΑ ΕΡΓΑ ΑΝΑΔΗΜΙΟΥΡΓΙΑΣ ΤΗΣ ΝΗΣΟΥ

'Εκ διαφόρων σημείων τοῦ κόσμου, ὅπου ἡ ἀνάγκη τοῦ βιοπορισμοῦ διεσκόρπισεν τοὺς ἀδελφοὺς μας, ἐξακολουθοῦν νὰ ἔρχωνται ἐπιστολαὶ μὲ συγκινητικὰς ἐκφράσεις πατριωτικοῦ περιεχομένου καὶ μὲ σημαντικὰς εἰσφορὰς ὑπὲρ τῶν ἔργων ἀναδημιουργίας τῆς ἰδιαιτέρας μας πατρίδος.

Κατοχωροῦμεν σήμερον τρεῖς τοιαύτας ἐπιστολὰς ὄχι μόνον πρὸς τιμὴν τῶν ἐκλεκτῶν πατριωτῶν οἱ ὁποῖοι τὰς ἔγραψαν, ἀλλὰ καὶ μὲ τὴν ἐλπίδα ὅτι ἡ ἀνάγνωσις αὐτῶν θὰ ὁδηγήσῃ πολλοὺς πατριῶτας εἰς τὴν ἐκτέλεσιν τοῦ πατριωτικοῦ των καθήκοντος, ἔναντι τοῦ ὁποίου ὑπάρχουν Κυθήριοι ποὺ δυστυχῶς ἀκόμη ἀδιαφοροῦν. Τὰς ἐπιστολὰς ταύτας καταχωροῦμεν κατὰ σειρὰν λήψεως.

1ον) 'Ο εἰς τὴν πόλιν Ἄθερτον τῆς βορείου Κουηνσλάνδης ἐν Αὐστραλίᾳ διαμένων βιοπαλαιστὴς κ. Πέτρος Ι. Χαστᾶς καταγόμενος ἀπὸ τὸ γραφικώτατον Καψάλι μᾶς γράφει ἐπὶ λέξει τὰ ἑξῆς:

«Φίλε κύριε Κασιμάτη,

Σοῦ ἀποστέλλω ἐσωκλείστως ἐπιταγὴν ἐπὶ Λονδίνου διὰ λίρας 'Αγγλίας πέντε (5) ὡς πρώτην μου εἰσφορὰν ὑπὲρ τοῦ Νοσοκομείου καὶ τῶν λοιπῶν ἔργων ἀναδημιουργίας τῆς φιλτάτης ἰδιαιτέρας ἡμῶν πατρίδος Κυθήρων καὶ παρακαλῶ ὅπως τὸ ὡς ἄνω ποσὸν παραδοθῇ εἰς τὴν Κεντρικὴν 'Ερανικὴν 'Επιτροπὴν 'Αθηνῶν. 'Επὶ πλέον δὲ ἀναλαμβάνω διὰ τὴν συντήρησιν τοῦ Νοσοκομείου νὰ ἀποστέλλω κάθε χρόνο, κατὰ τὴν ἐπέτειον τῶν ἐγκαινίων αὐτοῦ μίαν λίραν 'Αγγλίας ἐφ' ὅρου ζωῆς μου. Εὔχομαι ἐκ βάθους καρδίας ὅπως τὸ ἰδικόν μου παράδειγμα μιμηθοῦν οἱ ἀπανταχοῦ τοῦ κόσμου εὐρισκόμενοι συμπατριῶται Κυθήριοι καὶ ἐγγραφοῦν ὅλοι διὰ ἐτησίων συνδρομῶν ἐννοεῖται ἕκαστος μὲ ποσὸν συνδρομῆς ἀνάλογον πρὸς τὰς οἰκονομικάς του δυνάμεις. Τότε πράγματι θὰ εἴμεθα βέβαιοι ὅτι ὄχι μόνο τὸ Νοσοκομεῖον θὰ ἐνισχύσωμεν οἰκονομικῶς διὰ μίαν καλυτέραν καὶ τελειοτέραν λειτουργίαν αὐτοῦ ἀπὸ χρόνου εἰς χρόνον, ὅπως ἀξίζει διὰ τοιούτου εἴδους φιλανθρωπικὰ ἱδρύματα, ἀλλὰ καὶ 'Ορφανοτροφεῖον δυνάμεθα νὰ ἱδρύσωμεν καὶ νὰ συντηρήσωμεν εὐπρεπῶς.

'Επὶ τούτοις διατελῶ μὲ φιλίαν καὶ ἐκτίμησιν.

ΠΕΤΡΟΣ ΙΩΝ. ΧΑΣΤΑΣ
'Εκ Καψαλίου Κυθήρων.
ΑΘΕΡΤΟΝ Ν.Q. 30—3—54»

ΣΗΜ. 'Ο ἀνωτέρω εὐγενὴς ἐπιστολογράφος μας εἶναι ἀδελφὸς τοῦ εἰς Καψάλιον διαμένοντος ἐκλεκτοῦ πατριώτου καὶ ἀρίστου μας φίλου κ. Δημητρίου Χαστᾶ·

⁂

2ον) 'Ο εἰς τὴν περιοχὴν Σύδνεϋ τῆς Αὐστραλίας διαμένων ἀπὸ 6 μηνῶν δεκατριετὴς μικρὸς Κωνσταντῖνος 'Εμ. 'Αλφιέρης, ἐκ Ποταμοῦ, γράφει πρὸς τὴν γιαγιάν του, διαμένουσαν ὁμοίως εἰς Ποταμὸν τὰ ἑξῆς ἐπὶ λέξει:

«'Αγαπητή μου καὶ σεβαστή μου γιαγιά.

Σὲ φιλῶ καὶ ζητῶ τὴν εὐχή σου. Πρῶτον ἔρχομαι νὰ ἐρωτήσω διὰ τὴν καλήν σου ὑγεῖα. Ἂν ρωτᾶς καὶ γιὰ μᾶς εἴμεθα πολὺ καλά. Νὰ μὲ συγχωρῆς ποὺ ἄργησα νὰ σοῦ γράψω, ἀλλὰ τώρα τελευταῖα ἔχομε πολλὲς δουλειὲς καὶ δὲν ἄδειαζα. Λοιπόν, νὰ μὲ συγχωρῆς.

Γιαγιά, χθὲς διαβάζαμε στὴν «Κυθηραϊκὴ Δράσι» πολλὲς δωρεὲς ποὺ γίνονται αὐτοῦ γιὰ τὸ Νοσοκομεῖο καὶ γιὰ τὸ δρόμο καὶ γιὰ ἄλλα πράγματα. Γι' αὐτό, γιαγιά, σοῦ στέλνω καὶ ἐγὼ αὐτὲς τὶς πέντε λίρες γιὰ νὰ τὶς δώσης στὴν 'Επιτροπὴ 'Εράνου Ποταμοῦ καὶ νὰ εἰπῆς ὅτι τὰ στέλνει ἕνα παιδὶ ποὺ ἀγαπᾶ τὴν πατρίδα του καὶ πίσω θέλει νὰ γυρίσῃ. Τὰ στέλνει γιὰ ἕνα φιλανθρωπικὸ σκοπό, ποὺ καὶ ὁ Θεὸς ἀκόμη τὸν ἐγκρίνει.' Ἐκεῖνος ποὺ στέλνει αὐτὰ τὰ λίγα, τόσο λίγα λεφτά, ἔφυγε μακρυὰ πολὺ μακρυὰ ἀπὸ τὴν πατρίδα του, ἀπ' τὸ Τσιρίγο ποὺ τόσο λαχταροῦσε ποὺ ἔπαιζε μὲ τὰ ἄλλα τὰ παιδάκια.

Πῆγε μακρυὰ μὰ δὲν ξέχασε τὴ γῆ ποὺ ἐγεννήθη τὴ γῆ ποὺ ἐμεγάλωσε. Εἶναι 6 μῆνες μονάχα ἐκεῖ στὴ μακρυνὴ ξενητειὰ καὶ 5 λίρες στέλνει στὸν φιλανθρωπικὸ ἔρανο τοῦ Ποταμοῦ, ποὺ τόσο ἀγαπᾶ. Ἂν εἶναι μικρὴ ἡ προσφορά του, εἶναι μεγάλη ἡ ἀγάπη του στὸν Ποταμὸ καὶ τὸ Τσιρίγο. Μὰ τόσα ἔχει. Δὲν ἔχει νὰ στείλη περισσότερα.

Μὰ ἐλπίζει κάποτε, γιαγιά, κι' αὐτὸ νὰ γίνη μεγάλος ὥστε νὰ μπορῆ τὸ χρέος του πρὸς τὴν γλυκειά του πατρίδα νὰ ξεπληρώσῃ.

Σὲ φιλῶ γλυκὰ ὁ ἐγγονός σου.

Κώστας 'Αλφιέρης
ΣΥΔΝΕΥ 20—7—54

⁂

3ον) 'Ο εἰς τὴν πόλιν Χάρρεν τῆς Αὐστραλίας, λαμπρῶς ἀποκατεστημένος ἐκλεκτὸς συμπατριώτης καὶ ἄριστος φίλος μας, κύριος Νικόλαος 'Ανδρέου Φλάσκας ἐκ Λογοθετιανίκων μᾶς γράφει τὰ ἑξῆς ἐπὶ λέξει:

«'Αγαπητέ μου φίλε 'Ιωάννη,

Μὲ μεγάλο ἐνδιαφέρον παρακολουθοῦμεν μέσω τοῦ φύλλου σας τὴν ἔκβασιν τῶν δύο μεγάλων ἔργων τοῦ νησιοῦ μας. Τὸ Νοσοκομεῖον καὶ τὴν 'Ασφαλτόστρωσιν τῆς δημοσίας ὁδοῦ Κυθήρων — Ποταμοῦ, ὅπου ὀφείλονται εἰς τοὺς μεγάλους εὐεργέτας τῶν Κυθήρων καὶ ἐν γένει εἰς ὅλους τοὺς πατριώτας οἱ ὁποῖοι συνεισφέρουν τὰ; δωρεάς των διὰ τὴν ἀποπεράτωσιν τῶν ἐν λόγῳ ἔργων.

Ἤδη θὰ σὲ παρακαλέσω νὰ κάμετε γνωστὸν εἰς τὴν Κεντρικὴν 'Επιτροπὴν ὡς γραμματεὺς αὐτῆς, τὴν ἑξῆς πρότασιν.

Ὅπως πληροφορούμεθα τὸ κτίριον τοῦ Νοσοκομείου ἐπερατώθη καὶ σύντομα θὰ ἀρχίσῃ ἡ ἐπίπλωσίς του. Λοιπόν, ἐγὼ ἐσκέφθην νὰ δωρήσω μετὰ τοῦ υἱοῦ μου Παναγιώτου, τὰ πιάτα ποὺ χρειάζονται διὰ τὸ Νοσοκομεῖον, τὰ ὁποῖα, ἐὰν τὰ ἐγκρίνῃ ἡ 'Επιτροπὴ θὰ παραγγείλω εἰς τὸ Λονδῖνον καὶ θὰ εἶναι προπληρωμένα μέχρι Κυθήρων. Φυσικὰ θὰ ἔχουν ὅλα τὸ σῆμα τοῦ Νοσοκομείου, τὸ ὁποῖον ὅμως πρέπει νὰ μοῦ στείλῃ ἡ 'Επιτροπή σας, διὰ νὰ εἶναι ὅπως πρέπει. Σκεπτόμεθα νὰ παραγγείλωμεν, ἀφοῦ ἔλθῃ ἡ ἐγκρισις τῆς Κεντρικῆς 'Επιτροπῆς, δώδεκα δωδεκάδες ἀπὸ κάθε εἶδος δηλαδὴ ἀπὸ ὅλα τὰ εἴδη καὶ μεγέθη πιάτων καὶ φλυτζανιῶν. 'Εὰν τυχὸν προσεφέρθη νὰ δωρήσῃ τὰ ἀνωτέρω εἴδη ἄλλος δωρητής, πρὶν ἀπὸ ἡμᾶς, σᾶς παρακαλῶ νὰ μοῦ γράψετε διὰ νὰ ἀναλάβω νὰ δωρήσω ἄλλο εἶδος, τὸ ὁποῖον νὰ χρειάζεται εἰς τὸ Νοσοκομεῖον. Σᾶς παρακαλῶ νὰ μοῦ ἀπαντήσετε τὸ ταχύτερον διότι παίρνει ἀρκετοὺς μῆνες διὰ νὰ ἐκτελεσθῇ ἡ παραγγελία εἰς τὰ εἰδικὰ 'Αγγλικὰ ἐργοστάσια.

Παρακαλῶ διαβιβάσετε τὰ θερμά μου συγχαρητήρια πρὸς τὰ ἀξιότιμα μέλη τῆς Κεντρικῆς 'Επιροπῆς καὶ εὔχομαι ἡ Θεία Πρόνοια νὰ χαρίζῃ εἰς ὅλα ὑγεῖα καὶ νὰ ὁδηγῇ ὅλους ὑμᾶς εἰς ἀγάπην καὶ ὁμόνοιαν· ὅπως φέρετε εἰς πέρας τὰ μεγάλα καὶ ἀθάνατα ἔργα διὰ τὰ ὁποῖα θὰ σᾶς μακαρίζῃ καὶ εὐγνωμονῇ ἐσαεὶ ὁ Κυθηραϊκὸς λαός. ..

Μεθ' ὑπολήψεως καὶ πολλῆς ἀγάπης.

ὁ φίλος σας
ΝΙΚΟΛΑΟΣ Α. ΦΛΑΣΚΑΣ
Χάρντεν 26—10—54

Η ΕΠΕΤΕΙΟΣ ΤΗΣ 28ΗΣ ΟΚΤΩΒΡΙΟΥ

Μὲ ἐξαιρετικὴν μεγαλοπρέπειαν ἑωρτάσθη εἰς ὅλας τὰς κοινότητας τῆς νήσου ἡ ἱστορικὴ ἐπέτειος τῆς 28ης 'Οκτωβρίου.

Εἰς τοὺς ἱεροὺς ναοὺς ἐτελέσθησαν πάνδημοι δοξολογίαι ὅπου προσῆλθον αἱ ἀρχαὶ καὶ οἱ μαθηταὶ τῶν σχολείων ἐν παρατάξει μετὰ τῶν διδασκάλων των. Παντοῦ, μετὰ τὴν δοξολογίαν, ἐξεφωνήθησαν πατρωτικοὶ λόγοι, ἐξαίροντες τὸν ἡρωϊσμὸν τοῦ 'Ελληνικοῦ λαοῦ νὰ ἀντισταθῇ κατὰ τῶν πανισχύρων τότε δυνάμεων τοῦ Ἄξονος, ὡς καὶ τὴν συμβολὴν τοῦ 'Ελληνικοῦ ἀγῶνος εἰς τὴν συμμαχικὴν νίκην. Εἰς Καραβᾶν, ὅπου ὡς πάντοτε ὁ ἑορτασμὸς ἦτο πλέον πανηγυρικός, τὴν σημασίαν τῆς ἑορτῆς ἀνέπτυξε δι' ἐμπνευσμένου λόγου του, ὁ ἐν ἀποστρατείᾳ συνταγματάρχης κ. 'Ιωάννης Γεωργᾶς.

Ο κ. ΠΑΝ. ΣΤΑΘΗΣ ΕΙΣ ΚΑΜΠΟΥΣ - ΜΑΝΤΑΛΑ

Κατόπιν προσκλήσεως τοῦ κοινοτικοῦ παράγοντος Κοντολιανίκων κ. Πέτρου 'Εμμ. Κασιμάτη, ὁ παρὰ τῷ Εἰδικῷ Ταμείῳ Ἐπαρχιακῆς 'Οδοποιΐας 'Αττικῆς ἐκπρόσωπος τῆς νήσου μας· κ. Παναγιώτης Γ. Στάθης, δικηγόρος, παρεπιδημῶν πρὸς παραθερισμὸν εἰς Κύθηρα ἐπεσκέφθη τὴν ἐλαιοπαραγωγικὴν περιφέρειαν Κάμπων—Μανταλᾶ, ἵνα ἐκ προσωπικῆς ἀντιλήψεως μορφώσῃ γνώμην περὶ τῆς σπουδαιότητος τοῦ πρὸς τὴν περιφέρειαν ταύτην κατασκευαζομένου δρόμου, ὥστε ἀνάλογος νὰ εἶναι καὶ ἡ συνηγορία τοῦ κ· Στάθη εἰς τὸ Συμβούλιον τοῦ 'Επαρχιακοῦ Ταμείου πρὸς παροχὴν βοηθείας διὰ τὴν ἀποπεράτωσιν τοῦ ἔργου.

'Ο κ. Στάθης συνοδευόμενος καὶ ἀπὸ τὸν κ. Πέτρον Κασιμάτην μετέβη πρὸς ἐπιθεώρησιν τοῦ ἔργου ποὺ ἤδη συνετελέσθη, ἐπιβαίνων τοῦ αὐτοκινήτου τῶν κ. κ. 'Εμμανουὴλ Καλλιγέρου καὶ Θεοδώρου Κασιμάτη, ἔφθασαν δὲ δι' αὐτοῦ μέχρι τοῦ ναοῦ τοῦ 'Αγίου Μάμαντος παρὰ τὴν τοπωνυμίαν «Ψυχρό». 'Εκεῖθεν ὁ κ. Στάθης μετὰ τῆς συνοδείας του ἐπροχώρησαν ἐπιβαίνοντες ὄνων τοὺς ὁποίους ἐγκαίρως εἶχε ἀποστείλει εἰς τὸ σημεῖον αὐτὸ ὁ κ. Πέτρος Κασιμάτης.

Μετὰ τὴν ἐπιστροφήν του ἀπὸ τὴν ἐπιθεώρησιν τοῦ ἐκτελεσθέντος ἔργου καὶ ὑπὸ τὸ κράτος τῶν ἐντυπώσεων αὐτοῦ καὶ ἀπὸ τὰς ἐκτεταμένας ἐλαιοφυτείας τὰς ὁποίας προορίζεται νὰ ἐξυπηρετήσῃ καὶ νὰ καταστήσῃ περισσότερον προσιτὰς ὁ ὑπὸ ἐκτέλεσιν δρόμος, ὁ κ. Στάθης μᾶς ἐξέφρασε τὴν ἀπόλυτον αὐτοῦ ἱκανοποίησιν διὰ τὴν ἐργασίαν τῆς ὁποίας τὴν ἐκτέλεσαν διεπίστωσεν καὶ ἡ ὁποία κατὰ 90 τοῖς 100 ὀφείλεται εἰς τὰς προσωπικὰς προσφορὰς τῶν κατοίκων, ὅσον καὶ διὰ τὴν σπουδαιότητα τοῦ ἔργου ἀπὸ ἀπόψεως σκοπιμότητος.

Τέλος ὁ κ. Στάθης μᾶς ἐδήλωσεν ὅτι ἐπιστρέφων εἰς τὰς 'Αθήνας θὰ συνηγορήσῃ μὲ ὅλας του τὰς δυνάμεις· ὥστε τὸ Εἰδικὸν Ταμεῖον ὅπερ διαρκῶς μετὰ στοργῆς διαθέτει ὑπὲρ τῆς νήσου μας, ἔλθῃ ἀρωγὸν καὶ διὰ τὸ ἀνωτέρω ἔργον.

ΤΟ ΡΟΤΑΡΥ ΠΕ