Κον. Παν. Τσιτσίλιαν Πολιτευτήν
Μηθύμνης 27β. ΕΝΤΑΥΘΑ. .8.

ΑΘΗΝΑΙ
15 ΙΑΝΟΥΑΡΙΟΥ 1951

ΠΕΡΙΟΔΟΣ Β'.
Ἔτος 14ον - Ἀριθ. 132

ΚΥΘΗΡΑΪΚΗ ΔΡΑΣΙΣ

ΑΝΕΞΑΡΤΗΤΟΣ ΕΦΗΜΕΡΙΣ - ΟΡΓΑΝΟΝ ΤΟΥ ΚΥΘΗΡΑΪΚΟΥ ΛΑΟΥ

ΙΔΙΟΚΤΗΤΗΣ - ΔΙΕΥΘΥΝΤΗΣ
ΙΩΑΝΝΗΣ Σ. ΚΑΣΙΜΑΤΗΣ
Τ. Δ. ΕΥΡΙΠΙΔΟΥ 8

ΔΙΑΧΕΙΡΙΣΤΗΣ
Ν. ΖΑΝΤΙΩΤΗΣ
Γ' Σεπτεμβρίου 16
Τηλέφ. 55-668

ΤΟ ΝΟΣΟΚΟΜΕΙΟΝ ΚΑΙ Η ΘΕΣΙΣ ΤΟΥ

Ἐκ μέρους τοῦ κ. Μιχαὴλ Ἀντ. Σιμιτέκολου, προέδρου τῆς Κυθηραϊκῆς Ἀδελφότητος Νέας Ὑόρκης, ἐλάβομεν καὶ δημοσιεύομεν, ὡς ἔχει, τὴν ἀκόλουθον ἐμπνευσμένην ἐγκύκλιόν του, ἀπευθυνομένην πρὸς τὰς ἀπανταχοῦ τοῦ κόσμου Κυθηραϊκὰς πατριωτικὰς ὀργανώσεις, τὰς κοινότητας τῆς νήσου, καὶ τὸν ἀπανταχοῦ τῆς Γῆς Κυθηραϊκὸν Λαόν.

Νέα Ὑόρκη τῇ 26ῃ Δεκεμβρίου 1950

Ἀπευθύνομαι πρὸς τὰς Κυθηραϊκὰς Ἀδελφότητας ὅλου τοῦ κόσμου, πρὸς τὰς κοινότητας τῆς νήσου καὶ ἐν γένει πρὸς ὅλον τὸν Κυθηραϊκὸν λαόν. Καὶ ἀπευθύνομαι πρὸς ὅλους, καὶ θέλω νὰ ἐκθέσω τὰς σκέψεις μου πρὸς ὅλους, γιατὶ ὅλοι πρέπει νὰ συνεργασθοῦμε γιὰ τὸν μεγάλο σκοπό, γιὰ τὴ μεγάλη προσπάθεια, γιὰ τὸ Νοσοκομεῖο τοῦ νησιοῦ μας.

Ἀπευθύνομαι πρὸς τοὺς ξενητευμένους Κυθηρίους εἰς τοὺς ὁποίους καὶ ἐγὼ ἀνήκω. Ἐδοκίμασα καὶ ἐγώ, ὅσα ἐθασάνισαν κάθε πατριώτη ποὺ ἀναγκάσθη νὰ ξενητευθῆ. Ἔκλαψα, στὸν χωρισμό μου ἀπὸ τὰ προσφιλῆ πρόσωπα τῆς πατρίδος. Ἐταλαιπωρήθηκα ἀνάμεσα σὲ κοινωνία ξένων. Εἶδα πολλὲς φορὲς τὰς δυνάμεις μου καὶ τὰς ψυχικὰς καὶ τὰς σωματικὰς νὰ πλησιάζουν εἰς τὸ μηδέν. Ἔφθασα πολλὲς φορὲς στὴν ἀπογνωσι. Μά, ὅπως ὅλοι οἱ ξενητευμένοι, πάνω στὴν ὥρα τῆς δοκιμασίας, ποὺ πολλὲς φορὲς εἶναι χρόνος ὁλόκληρος, θυμήθηκα τὰ περασμένα. Εἶδα, σὰν σὲ κινηματογραφικὴ ταινία, τὰ ἅγια τῆς πατρίδος μας χώματα. Φαντάσθηκα τοὺς δικούς μου, τὴ μάνα μου, τὸν πατέρα μου, νὰ μὲ θερμαίνουν μὲ τὴν δύναμιν τῆς εὐχῆς των καὶ τὴν Μυρτιδιώτισσά μας νὰ μὲ παραστέκη, ἀκοίμητος φρουρὸς τὴν ὥραν τῆς δυστυχίας μου. Καὶ ὅλα αὐτά, μοῦ ἔδωσαν κάθε φορὰ καινούργια δυναμι νέο παλμό, νέο θάρρος. Τὸ θάρρος ποὺ μὲ ἀξίωσε νὰ παραμερίσω τὰ ἐμπόδια, νὰ νικήσω τὶς δυσκολίες, νὰ ξαναθρῶ τὸν ἑαυτόν μου καὶ νὰ συνεχίσω μέχρις ὥρας τὸν δρόμον... Τὸν δρόμον ποὺ θέλω νὰ εἶναι ὁ ὀρθός!

Μὰ αὐτὰ ποὺ θρῆκα ἐγώ, καὶ ποὺ τὴν ἀνάμνησί τους θὰ τὴν πάρω ὥς τὸν τάφο, ποιὸς ἀπὸ τοὺς ξενητευμένους μας δὲν τὰ συνάντησε; Εἴμαστε ὅλοι ἐγαλμένοι ἀπὸ τὸ ἴδιο καχάνι. Νὰ γιατὶ πιστεύω πὼς θὰ μὲ καταλάβουν καλλίτερα καὶ τώρα, οἱ ἀγωνισταὶ τῆς ξενητειᾶς, εἴτε Ἀμερικὴ λέγεται ἡ ξενητειὰ αὐτὴ εἴτε Αὐστραλία, εἴτε Αἴγυπτος, εἴτε Ἀφρικὴ ἢ ὁτιδήποτε ἄλλο. Σὲ ὅλους λοιπὸν ἀπευθύνομαι καὶ ἀπὸ ὅλους ἀναμένω νὰ ἀκούσουν καὶ νὰ προσέξουν τὰς σκέψεις μου.

Τὸ **ΝΟΣΟΚΟΜΕΙΟΝ** εἶναι ἕνας πόθος παλαιός, ἕνα ὄνειρον καὶ μιὰ λαχτάρα, ποὺ τὸ ὀνειρεύθησαν καὶ τὸ λαχτάρησαν ὁλόκληρες προγονικές μας γενεές, πολὺ πρὶν ἐμεῖς οἱ σημερινοὶ γεννηθοῦμε.

Ἔφυγα ἀπὸ τὸ νησὶ ἐτῶν δώδεκα. Θυμοῦμαι τὴ μακαρίτισα τὴν μητέρα μου, (ποὺ ζούσαμε τότε, στὸ Κατούνι) ὁλόκληρες ἡμέρες καὶ ἑβδομάδες νὰ θερίζῃ καὶ νὰ ποτίζῃ καὶ νὰ μαζεύῃ ἐλιὲς τοῦ Γιατροῦ τῆς ἐποχῆς ἐκείνης, γιὰ δύο βίζιτες ποὺ εἶχε κάμει ὁ Γιατρὸς σὲ μένα, ποὺ ἀρρώστησα ἀπὸ τὴν μεγάλη «θλητοφαγία». Ὁ Γιατρὸς μὲ ἐπεσκέφθη καὶ μὲ γιάτρεψε δωρεάν. Ἀλλὰ δωρεὰν ἐδούλευε καὶ ἡ μάνα μου ὅλο τὸ χρόνο, γιὰ νὰ ξεπληρώσῃ δωρεάν, τὴν δωρεὰν τοῦ Γιατροῦ.

Τὴν ἐποχὴν ἐκείνην τέτοια περιστατικὰ ἦσαν ἀναριθμητα. Δωρεὰν ἐλάβατε δωρεὰν δότε, ὅπως ἀκοῦμε καὶ στὴν ἐκκλησία. Καὶ οἱ Γιατροὶ ἐδούλευαν ὄντως δωρεάν, ὅπως πρὸς τιμήν των καὶ σήμερον οἱ Γιατροί μας, κατὰ ἀδιαφεύστους πληροφορίας ποὺ ἔχω, κυττάζουν τοὺς πτωχοὺς δωρεάν, ὅλοι τους. Τώρα, ἂν συμβῇ ὁ πτωχὸς ἀσθενὴς νὰ ἔχῃ μπράτσα καὶ νὰ δουλεύῃ τοῦ Γιατροῦ εἰς ἀντάλλαγμα τῶν ἐπισκέψεών του, τοῦτο τιμᾶ τὸν Γιατρὸ καὶ τιμᾶ καὶ τὸν πτωχό. Διότι θέλομεν νὰ ζήσωμεν ὅλοι. Ὅταν ὅμως συμβῇ ὁ πτωχὸς νὰ μὴ διαθέτῃ, οὔτε μπράτσα, ὅπως συνήθως συμβαίνει, οἱ Γιατροί μας πηγαίνουν καὶ τέτε καὶ παρέχουν τὴν βοήθειάν των δωρεὰν Εὖγε των. Δὲν εἶναι ὅμως αὐτὸ ἀρκετόν. Οὔτε εἶναι μόνοι οἱ Γιατροί μας ὑπόλογοι γιὰ τὴν δυστυχία τῆς φτωχολογιᾶς.

Καὶ ἐπὶ τέλους αὔριον μπορεῖ νὰ ἔλθουν ἄλλοι Γιατροὶ καὶ τὸ «Εὖγε» νὰ μὴ τὸ θεωροῦν ἱκανοποιητικὴν ἀμοιβήν. Τί πρέπει νὰ γίνῃ;

Νὰ πηγαίνουν οἱ πτωχοὶ στὸ νοσοκομεῖον τοῦ νησιοῦ. Νὰ εἰσέρχωνται δωρεάν. Ἐκεῖ νὰ τοὺς θλέπουν οἱ Γιατροὶ καὶ τὸ Νοσοκομεῖον θὰ πληρώνῃ τοὺς Γιατρούς. Ὁ πτωχὸς μετὰ τὴν ἀρρώστεια του, νὰ ἐργάζεται γιὰ τὰ παιδιά του, γιὰ τὴν φαμίλια του καὶ ὄχι νὰ ξεπληρώνῃ βίζιτες καὶ γιατρικὰ καὶ νὰ ξαναρρωστᾶ ἀπὸ στενοχώρια καὶ δυστυχία. Τὸ δωρεὰν ἐλάβατε, δωρεὰν δότε, νὰ σταματήσῃ. Ἄλλως τε οἱ γιατροί μας δὲν ἔλαβον δωρεάν. Ἐδαπάνησαν ὁλόκληρες περιουσίες γιὰ νὰ σπουδάσουν.

Σκέψις δευτέρα: Εὑρισκόμεθα εἰς τὴν ἐποχὴν τῆς ἀτομικῆς θόμβας. Ἡ ἐπιστήμη ἔχει προχωρήσει καὶ ὅλος ὁ κόσμος ἀπολαμβάνει τὰ ἀγαθὰ τῶν διαφόρων ἐφευρέσεων. Ἡ Ἰατρικὴ ἔχει κάμει θαύματα Ἡ ἐπιστήμη καὶ ἡ τέχνη ἐχάρισαν εἰς τὴν κοινωνίαν ὅλα τὰ μέσα καὶ ὅλα τὰ ὄργανα καὶ ὅλα τὰ ἐργαλεῖα, ποὺ θὰ βοηθήσουν τὸν Γιατρὸ εἰς τὸ ἔργον του, ποὺ δὲν εἶναι μόνον ἔργον του, ἀλλὰ εἶναι καὶ ζωὴ τῆς κοινωνίας. Ἀλλὰ ὅλα αὐτὰ τὰ ἐργαλεῖα (μὲ συγχωρεῖτε γιὰ τὴν ἔκφρασι, γιατὶ τὰ γράμματά μου εἶναι λίγα) δὲν μπορεῖ νὰ τὰ ἀποκτήσῃ, οὔτε νὰ τὰ χειρισθῇ ἕνας γιατρός, ὅσο ἄριστος καὶ ἂν εἶναι καὶ ὅσο πλούσιος. Φυσικὰ δὲν μποροῦν νὰ τὰ ἔχουν ὅλα καὶ οἱ Γιατροὶ τοῦ νησιοῦ μας, καὶ ἐπομένως δὲν μποροῦν ὅλα αὐτὰ τὰ θαυμάσια τῆς ἐπιστήμης νὰ τεθοῦν εἰς τὴν ὑπηρεσίαν τῆς κοινωνίας τοῦ νησιοῦ μας. Τί πρέπει νὰ γίνῃ; Νὰ ἀποθνήσκουν οἱ ἄνθρωποί μας καὶ πολλὲς φορὲς νὰ μὴ γνωρίζωμεν ἀπὸ τί ἀπέθαναν;

Καὶ συνεχίζω... Ἐδῶ στὰ μέρη ποὺ ζοῦμεν ἡμεῖς καί, ὅπως ὅλοι γνωρίζομεν, καὶ εἰς τὴν Ἀθήνα, μποροῦν νὰ σοῦ εἰποῦν οἱ Γιατροὶ πρὶν γεννηθῇ τὸ παιδὶ ἂν εἶναι ἀγόρι ἢ κορίτσι, νὰ σοῦ καθορίσουνε μὲ ἀρκετὴ προσέγγισι τὴν ὥραν τοῦ τοκετοῦ καὶ νὰ σοῦ εἰποῦν ἀκόμη ἂν εἶναι ἕνα ἢ περισσότερα τὰ παιδιὰ (ὅταν ἡ κυρία σου εἶναι ἀπὸ καλὸ σόϊ ἢ ὑπάρχει καλοχρονέα), καὶ ὅλα αὐτὰ ἐπειδὴ ἔχουν εἰς τὴν διάθεσίν των τὰ ἐπιστημονικὰ μέσα.

Στὸ νησί μας —νὰ τὰ λέμε; Οὔτε ἀποστειρωμένο νερὸ δὲν ἐπιτυγχάνεται εἰς τὰ περισσότερα σπίτια. Καὶ ἔπειτα σοῦ λένε «ἔπαθε στὴ γέννα ἡ γυναῖκα». Τί ἠθέλατε νὰ συμβῇ;

Αὐτὰ ὅλα καὶ πολλὰ ἄλλα, ποὺ θὰ μοῦ ἦτο πολὺ κουραστικὸ νὰ τὰ γράψω τώρα, τὰ ἤξευρα πρὶν ἀρχίσω τὸν ἀγῶνα γιὰ τὸ Νοσοκομεῖο. Αὐτὰ ὅλα τὰ εἶχε ὑπ' ὄψει του τὸ συμβούλιον τῆς Κυθηραϊκῆς Ἀδελφότητος Νέας Ὑόρκης, ποὺ ἔχω τὴν τιμὴν νὰ προεδρεύω. Τὰ ἤξευρε διότι τὰ ἔζησε. Τὰ ἤξευρε, ὅπως τὰ γνωρίζει κάθε συμπατριώτης.

Τὸ Νοσοκομεῖον λοιπόν, ποὺ μὲ τὴν δύναμιν τοῦ Θεοῦ ἐθάλαμεν μπροστὰ νὰ κάμωμεν, ἔχει σκοπόν, πρῶτον νὰ δώσῃ στοὺς γιατρούς μας τὰ μέσα νὰ ἐκπληρώσουν καλλίτερα τὴν κοινωνικὴν καὶ ἀνθρωπιστικὴν των ἀποστολὴν καὶ νὰ σώσῃ τοὺς ἀρρώστους μας, πλουσίους καὶ πένητας, ἀπὸ τὸ πρωτόγονον θεραπευτικὸν καθεστώς. Καὶ δεύτερον νὰ δώσῃ εἰς τὰς συζύγους μας τὴν δυνατότητα νὰ φέρουν εἰς τὸν κόσμον τὰ παιδιά των, ποὺ εἶναι συγχρόνως παιδιὰ τοῦ νησιοῦ μας, τῆς πατρίδος μας, δικά μας παιδιά, σὰν παιδιὰ καὶ ὄχι σὰν κατσικάκια.

Καὶ αὐτὸ μποροῦμε καὶ ἔχομε χρέος νὰ τὸ κάμωμεν. Δὲν ὀνειρευθήκαμε τὰ Νοσοκομεῖα τῆς Νέας Ὑόρκης, οὔτε τῆς Αὐστραλίας, οὔτε τὸ Κοτσίκειον τῆς Ἀλεξανδρείας, οὔτε τὸν Εὐαγγελισμὸν τῶν Ἀθηνῶν. Αὐτὰ καὶ ἀκατόρθωτα εἶναι καὶ ἄχρηστα διὰ τὸν μικρὸν πληθυσμόν μας. Εἴμεθα ἄνθρωποι πρακτικοί, αἱ γνώσεις μας εἶναι μικραί, ἀλλὰ δὲν νομίζω ὅτι ἔχομεν φαντασιώσεις, οὔτε ἐγώ, οὔτε τὸ συμβούλιόν μου, οὔτε οἱ συνεργάται μας, οὔτε ἐκεῖνοι ποὺ ἐτίμησαν τὴν προσπάθειαν τῆς ἀδελφότητός μας μέχρι στιγμῆς μὲ πενῆντα σχεδὸν χιλιάδες δολλάρια, ὡς πρώτην εἰσφοράν.

Τὸ Νοσοκομεῖον τῶν Κυθήρων, ποὺ Θεοῦ θέλοντος, θὰ ἱδρύσωμεν ὅλοι οἱ Κυθήριοι μαζί, τὸ φανταζόμεθα μικρόν, διότι ὀλιγάριθμος εἶναι καὶ ὁ πληθυσμός, ποὺ θὰ καταφεύγῃ εἰς αὐτό. Τὸ φανταζόμεθα ὅμως τόσον **ΤΕΛΕΙΟΝ** καὶ τὸ θέλομεν τόσον **ΤΕΛΕΙΟΝ**, ὅσον **ΤΕΛΕΙΟΝ** καὶ **ΕΥΓΕΝΕΣ** εἶναι τὸ αἴσθημα ἐκείνων, ποὺ θὰ συνεισφέρουν τὸν ὀβολόν των δι' αὐτό.

Φανταζόμεθα περίπου τὰ ἑξῆς.. Δύο θαλάμους ἀρκετὰ μεγάλους διὰ νὰ περιλάβουν μὲ ἄνεσιν ὀκτώ, δέκα κρεββάτια ἕκαστος. Φανταζόμεθα τέσσαρας ἰδιαιτέρους θαλάμους διὰ τὰς ἐπιτόκους κυρίας μὲ ἕνα κρεββάτι εἰς κάθε δωμάτιον. Φανταζόμεθα τέσσαρα ἰδιαίτερα δωμάτια μὲ μίαν κλίνην διὰ τὰς περιπτώσεις ποὺ ἐπιβάλλεται ἀπομόνωσις ἀσθενοῦς διὰ οἱανδήποτε αἰτίαν. Φανταζόμεθα τέλειον εἰς ὄργανα χειρουργεῖον. Θάλαμον ἐξωτερικοῦ ἰατρείου, αἴθουσαν ἀναμονῆς, εἰδικὸν θάλαμον καὶ τέλειον μηχάνημα δι' ἀκτινοσκοπήσεις, ἀκτινοθεραπείαν καὶ ἀκτινογραφίας. Διαμέρισμα διαμονῆς ἐπιστημονικοῦ καὶ βοηθητικοῦ καὶ ὑπηρετικοῦ προσωπικοῦ. Ἐγκατάστασιν ἠλεκτρικῶν ψυγείων καὶ παραγωγῆς ἠλεκτρικοῦ ρεύματος. Τέλειον σύστημα θερμάνσεως, ὑδρεύσεως, λουτρά, καὶ λοιπὰ χρειώδη. Αὐτὰ περίπου φανταζόμεθα καὶ πιστεύομεν ὅτι εὑρισκόμεθα μέσα εἰς τὰ πλαίσια τῶν οἰκονομικῶν δυνατοτήτων καὶ ἱδρύσεως τοιούτου θεραπευτικοῦ κέντρου καὶ συντηρήσεως αὐτοῦ.

Τὸ πιστεύομεν, σημαίνει, ὅτι πρὶν γίνῃ ἡ ἐξόρμησις, ἔγινε πολλὴ ἐργασία καὶ μελέτη. Μὲ κάτι περισσότερα ἀπὸ 120.000 (ἑκατὸν εἴκοσι χιλιάδες) δολλάρια τὸ νοσοκομεῖον γιὰ τὸ ὁποῖον μιλοῦμεν, παύει νὰ εἶναι ὄνειρον. Τὸ ὄνειρον γίνεται θαῦμα. Ἤδη ἔγινε τὸ ἕνα τρίτον τοῦ θαύματος, μόνον ἀπὸ τοὺς πατριώτας τῆς Νέας Ὑόρκης καὶ τῆς περιοχῆς μέχρι **GETTYSBURG , UTTICA** καὶ **YORK PA.** τῆς πτωχοτέρας δηλαδὴ περιοχῆς, εἰς εὐπόρους Κυθηρίους. Καὶ νὰ σκεφθῶ κάν, ὅτι οἱ λοιποὶ Κυθήριοι, θὰ φανοῦν ἀδύνατοι (εἰς αἰσθήματα) νὰ καλύψουν τὴν διαφοράν, νομίζω ὅτι θὰ διαπράξω σφάλμα.

Ἐπίσης νὰ σκεφθῶ ὅτι, ἐνῶ ἐμεῖς ἐδῶ στὴ ξενητειά, οἱ ἐργάτες οἱ καταφρονεμένοι μαζέψαμε τὸν παρᾶ, καὶ κάτω στὸ νησί μας ἐστάθησαν μικροὶ νὰ ἀξιοποιήσουν καὶ νὰ ἐπωφεληθοῦν τῆς ἰδικῆς μας φιλοπατρίας καὶ αὐτὸ τὸ θεωρῶ ἀνάξιον σκέψεως. Καὶ τὸ θεωρῶ ἀνάξιον σκέψεως, διότι γνωρίζω ὅτι καὶ ἡμεῖς, ποὺ φρισκόμαστε στὴν ξενητειὰ καὶ ἐκεῖνοι ποὺ εὑρίσκονται στὸ νησί, εἶναι ἕνα καὶ τὸ αὐτό. Μία καὶ αὐτὴ ψυχή, ἕνα καὶ τὸ αὐτὸ αἴσθημα.

Ἀλλὰ ὑπολογίζω καὶ τοὺς Πρωτευουσιάνους μας, ὑπολογίζω εἰς τοὺς Κυθηρίους Ἀθηνῶν — Πειραιῶς ποὺ ἔχουν τὴν καλὴν τύχην νὰ εἶναι ἐγκατεστημένοι εἰς τὸν ὡραιότερον τόπον τῆς γῆς. Κάτω ἀπὸ τὸν ἀθάνατον Ἀττικὸν οὐρανὸν ποὺ μικρὸς διοπαλαιστὴς ἀκόμη, τὸν ἔζησα μιὰ ὁλόκληρη τετραετία, μιὰ τετραετία τὴν ὡραιότερη τῆς ζωῆς μου. Ὑπολογίζω λοιπὸν καὶ σ' αὐτοὺς γιὰ μεγάλη βοήθεια. Ἔχουν τὸ προνόμιον νὰ εἶναι πολλοί, νὰ εἶναι μορφωμένοι, νὰ εἶναι κοντὰ στὴν Κυβέρνησι, διότι θὰ μᾶς βοηθήσῃ καὶ ἡ Κυβέρνησις, διότι πάντοτε ἡ Ἑλληνικὴ Κυβέρνησις βοηθεῖ, κατὰ τὸ δυνατόν, τοὺς εὐγενεῖς σκοπούς. Ἀπὸ τοὺς Κυθηρίους τῶν Ἀθηνῶν καὶ τοῦ Πειραιῶς ἀναμένομεν οἰκονομικὴν βοήθειαν διὰ τὸ Νοσοκομεῖον ἀπὸ τοὺς ὀλίγους πλουσίους καὶ ἠθικὴν βοήθειαν ἀπὸ πλουσίους καὶ πτωχούς. Τέλος ἀναμένομεν μικρὰν βοήθειαν ἀπὸ τὴν Αἴγυπτον καὶ τὴν Ἀφρικὴν διότι ὀλιγαριθμοὶ εἶναι οἱ ἐκεῖ συμπατριῶται καὶ ἀντιμετωπίζουν, κατὰ τὰς πληροφορίας μου, δυσκολίας πολλάς, μεγάλην ὅμως βοήθειαν διὰ τὸ Νοσοκομεῖον ἀναμένω ἀπὸ τὴν Αὐστραλίαν, ὁπου μέγας εἶναι καὶ ὁ ἀριθμὸς τῶν ἐκεῖ συμπατριωτῶν, λαμπρὰ ἡ ἀποκατάστασίς των καὶ ἐξ ἴσου θερμὰ τὰ πατριωτικὰ καὶ ἀνθρωπιστικά των αἰσθήματα.

Εἰς ὅλους λοιπὸν ὑπολογίζομεν ἀλλὰ ἀναμένομεν περισσότερα ἀπὸ τοὺς μονίμους κατοίκους τῆς νήσου. Ἀπὸ αὐτοὺς ἀναμένομεν νὰ ἀγαπήσουν τὸ Νοσοκομεῖον. Ἀπὸ τοὺς ἰατροὺς τὰ τὸ συνδράμουν. Οἱ πρῶτοι οἱ μόνιμοι κάτοικοι, θὰ ἀπολαύσουν τὴν εὐεργεσίαν του, οἱ ἄρρωστοι τὴν ὑγείαν των. Τὶ μεγαλύτερον ἀγαθὸν ἀπὸ τὴν ὑγείαν, ὑπάρχει εἰς τὸν κόσμον αὐτόν; Οἱ ἰατροί μας θὰ ἐργασθοῦν εἰς αὐτὸ μὲ τὴν δικαίαν διὰ τὴν ἀξίαν των ἀμοιβήν. Οἱ πτωχεὶ θὰ θεραπεύωνται δωρεάν, οἱ εὔποροι θὰ πληρώνουν τὰ λογικὰ νοσήλεια.

*

Ἀλλά, ποῦ θὰ γίνῃ τὸ Νοσοκομεῖον, ὥστε ὅλοι νὰ μένουν εὐχαριστημένοι; Ἐὰν ἡ Κυθηραϊκὴ Ἀδελφότης Νέας Ὑόρκης, διέθετεν ἐκ τοῦ ταμείου της, ὅλα τὰ χρήματα ποὺ θὰ ἀπαιτήσῃ ἡ ἵδρυσις καὶ ἡ συντήρησις τοῦ Νοσοκομείου, θὰ ἠδύνατο ἴσως νὰ εἴπῃ, τὸ Νοσοκομεῖον θὰ γίνῃ εἰς τὰ «Μπαμπακαράδικα». Γράφω ἴσως, διότι καὶ ὅλα τὰ χρήματα ἂν τὰ διέθετεν ἐκ τοῦ ταμείου της ἡ Κυθηραϊκὴ Ἀδελφότης, τῆς ὁποίας ἔχω τὴν τιμὴν νὰ προεδρεύω, πάλιν δὲν θὰ ἔπρεπε νὰ ἐπιβάλῃ τὴν θέλησίν της πρὶν τὸ ζήτημα τύχῃ τῆς ἐγκρίσεως τοῦ μεγαλυτέρου μέρους τοῦ Κυθηραϊκοῦ λαοῦ καὶ τῶν ἁρμοδίων ὑπηρεσιῶν τοῦ Ὑπουργείου Ὑγιεινῆς.

Τὸν Μάρτιον παρελθόντος ἔτους 1949, ἐνήργησα περιοδείαν εἰς τὰς Κυθηραϊκὰς παροικίας Κλήβελαντ, Γιώγκσταουν, Ντητρόϊτ, Σαὶν - Λοὺϊς κλπ. Δι' ἀλληλογραφίας καὶ ἄλλων μέσων, ἦλθον εἰς ἐπικοινωνίαν μὲ πλῆθος συμπατριώτας ἀπὸ ὅλα τὰ χωρία καὶ τὰς κοινότητας τῆς νήσου καταγομένους. Σκοπὸς τῆς περιοδείας μου ἦτο ἡ προεργασία τοῦ ἐράνου καὶ ἐν γένει ἡ ἵδρυσις τοῦ Νοσοκομείου καὶ καθὼς ἦτο φυσικόν, ἤκουσα τὰς γνώμας ὅλων καὶ δι' ὅλα τὰ ζητήματα, ποὺ προκύπτουν γύρω ἀπὸ τὸ Νοσοκομεῖον.

Ἀλλὰ τώρα τὸ ζήτημα ἐπὶ τῆς τοποθεσίας. Εἶδα Καψαλιῶτες ποὺ θεωροῦν ἰδεώδες μέρος διὰ τοιοῦτον ἵδρυμα τὰ Λαζαρέτα, ἤταν λέγει ἐκεῖ καὶ ἄλλοτε λοιμοκαθαρτήριον. Εἶδα Χωραῖτας, ποὺ νομίζουν ὅτι πρέπει νὰ γίνῃ ὄχι ἁπλῶς εἰς τὴν Χώραν, ἀλλὰ καὶ εἰς ὡρισμένον σημεῖον της. Οἱ χωριανοί μου οἱ Λιβαδίτες τὸ θέλουν εἰς τοῦ Γερόνυμου τὸν κάμπο. Καὶ οἱ χωριανοί μου οἱ πανωλιβαδίτες εἰς τὴν Χέρα στὸ κτῆμα τοῦ Μαχαιριώτη. Οἱ Φατσαδιῶτες προτιμοῦν τὴ Μηλαπιδέα εἰς τὸ ἐκεῖ ὑπάρχον παλαιὸν κτίριον σχολείου, τὸ ὁποῖον ἐκτίσθη ἐπὶ Ἀγγλοκρατίας. Οἱ κάτοικοι Καρβουνάδων προτιμοῦν τὸ χωρίον των. Τῶν Φρατσίων τὴν Τσιγκούραν. Οἱ Μυλοποταμίτες τὸ θέλουν παραπλεύρως ἀπὸ τὸν Ἅγιον Σώστην, γιὰ νὰ διασκεδάζουν οἱ ἀσθενεῖς μὲ τοὺς βορβαλοὺς ποὺ ἀφθονοῦν στὸ Καμάρι. Βατραχοτραγουδοθεραπευτικὴ μοῦ ὀνόμασε τὴν θεραπείαν αὐτὴν γνωστὸς ἰατροφιλόσοφος τῆς Πόλεώς μας, καταγόμενος ἀπὸ τὸ ὡραῖον αὐτὸ χωρίον καὶ μάλιστα μὲ ἀπαιτήσεις καὶ εἰς ὕψος σοβαρότητος.

Καὶ προχωροῦμεν. Πολλοὶ ἐκ Μητάτων θεωροῦν μοναδικὸν μέρος τὸ χωρίον των. Ἐνῶ ἄλλοι ἐκ τῆς κοινότητος Φριλιγκιανίκων νομίζουν ὅτι κατάλληλον εἶναι διὰ Νοσοκομεῖον, τὸ παλαιὸν κτίριον τοῦ παλαιοῦ σχολείου Ἀλοϊζιανίκων. Τὰ Ἀρωνιάδικα τὸ θέλουν εἰς τὸ χωρίον των, ἐνῶ οἱ κάτοικοι Λογοθετιανίκων δέχονται ἂν δὲν γίνῃ εἰς τὰ Λογοθετιάνικα νὰ γίνῃ εἰς τὴν περιοχὴν τοῦ Ἁγίου Θεοδώρου. Φυσικὰ διὰ τοὺς κατοίκους τοῦ Ποταμοῦ δὲν ὑπάρχει ζήτημα ἀφοῦ ὁ ὡραῖος Ποταμὸς συγκεντρώνει ὅλα τὰ προσόντα. Τὸ ἴδιο διὰ τοὺς ἀγαπητοὺς Καραβίτας ποὺ ἂν προτιμοῦν τὸ χωρίον των εἶναι διότι καὶ τὸ πλεονέκτημα τῶν σιδηροπηγῶν εἶναι πράγματι σοβαρότατον. Τὸ ἴδιο παρετήρησα καὶ μὲ τοὺς κατοίκους τῶν λοιπῶν χωρίων καὶ κοινοτήτων.

Μὲ λίγα λόγια τὸ ζήτημα τῆς τοποθεσίας τοῦ Νοσοκομείου, τὸ ὁποῖον διὰ τὴν Κυθηραϊκὴν Ἀδελφότητα Νέας Ὑόρκης δὲν φαίνεται ἄξιον προσοχῆς, ἐμφανίζεται ἐν τούτοις πολὺ ἀκανθῶδες διὰ τὰς ἀντιλήψεις πολλῶν καλῶν πατριωτῶν μας καὶ διὰ τοῦτο πρέπει νὰ τύχῃ προσεκτικοῦ χειρισμοῦ, διότι ἀνεξαρτήτως τοῦ ὅτι τὸ Νοσοκομεῖον ἀφοῦ γίνῃ, ἐξ ἴσου θὰ εὐεργετῇ ὅλους τοὺς Κυθηρίους, ἀναγκαῖον εἶναι νὰ εὑρεθοῦν ἐκ μιᾶς ἀρχῆς, τὰ ἀναγκαῖα χρηματικὰ καὶ ἠθικὰ μέσα καὶ διὰ τὴν ἵδρυσιν καὶ διὰ τὴν συντήρησίν του.

Ἐπικαλοῦμαι λοιπὸν τὴν προσοχὴν τῶν συμπατριωτῶν μας διὰ τὰς σκέψεις μου γύρω ἀπὸ τὴν τοποθεσίαν, διότι κινδυνεύει νὰ βγοῦμε λάδι ἀπὸ τὸν ὠκεανὸν καὶ νὰ πνιγοῦμε σὲ μιὰ κουταλιὰ νερό.

Τὸ Νοσοκομεῖον ἀγαπητοί μου, δὲν εἶναι ἵδρυμα ποὺ νὰ εὐδοκιμῇ ὅπου δήποτε καὶ ἂν γίνῃ. Οὔτε ἐξ ἄλλου εἶναι ἵδρυμα εἰς τὸ ὁποῖον θὰ πηγαίνωμεν κάθε ἡμέρα. Δὲν εἶναι σχολεῖον ποὺ θὰ πᾶνε κάθε ἡμέρα τὰ παιδιὰ καὶ πρέπει νὰ τὸ ἔχωμεν κοντά. Δὲν εἶναι ἐκκλησία ποὺ πρέπει νὰ πηγαίνωμεν κάθε Κυριακὴ νὰ ἀκοῦμε τὴ λειτουργία. Δὲν εἶναι μαγαζὶ ἢ ταβέρνα ποὺ νὰ μᾶς τραβᾶ συχνά, ἂν μάλιστα ἔχωμε καὶ κανένα κρυφὸ μεράκι. Αὐτὸ νὰ τὸ πάρωμε ὅλοι ἀπόφασι. Νὰ καταλάβωμεν ὅλοι, ὅτι τὸ νησί μας εἶναι πολὺ μικρὸ σὲ ἔκτασι, ὥστε ὅπου καὶ ἂν γίνῃ δὲν παίζει κανένα ρόλο γιὰ τοὺς ἀσθενεῖς μας.

Τὸ Νοσοκομεῖον θὰ ἔχῃ ἰδικό του Νοσοκομειακὸν αὐτοκίνητον καὶ τηλέφωνα ὑπάρχουν εἰς ὅλα τὰ χωριά. Ὅταν ἀπαιτηθῇ μεταφορὰ ἀσθενοῦς, ἕνα τηλεφώνημα θὰ γίνεται εἰς τὸ ἴδρυμα, καὶ σὲ μισὴ ὥρα τὸ θραδύτερον, ὁ ἄρρωστός μας θὰ εἶναι εἰς χεῖρας τῆς πραγματικῆς ἐπιστήμης. Τὸ μεγαλύτερον μῆκος τοῦ νησιοῦ εἶναι 15 περίπου μίλλια. Ἂν τὸ Νοσοκομεῖο εὑρίσκεται εἰς τὸ ἕνα ἄκρον τοῦ νησιοῦ καὶ ὁ ἀσθενὴς εὑρεθῇ εἰς τὸ ἄλλο, τὸ Νοσοκομειακὸ αὐτοκίνητο θὰ διανύσῃ διὰ νὰ τὸν μεταφέρῃ μίλια ἐν ὅλῳ τριάκοντα. Εἶναι λοιπὸν ζήτημα ἀποστάσεως ποὺ μᾶς παρουσιάζει μὲ τέσας ἰδέας ὅσος εἶναι καὶ ὁ πληθυσμός μας..

Νὰ σκεφθῶμεν ἑπομένως πλέον ὥριμα. Καὶ νὰ μελετήσωμεν ποῦ δύναται τὸ Νοσοκομεῖον νὰ εὐδοκιμήσῃ. Ὄχι δηλαδὴ ποῦ εἶναι βολικὰ γιὰ τοὺς ἀσθενεῖς, ἀφοῦ γι' αὐτοὺς θὰ εἶναι πάντοτε ἐξ ἴσου βολικά, ἀλλὰ ποῦ θὰ εἶναι βολικὰ γιὰ τὸ Νοσοκομεῖον. Ποῦ, δηλαδή, θὰ ὑποστηριχθῇ καλλίτερα καὶ ποῖον μέρος ἐκπληροῖ ὡρισμένας προϋποθέσεις εὐνοϊκὰς διὰ τὴν λειτουργίαν του.

Εἰς ὅλα τὰ μέρη τοῦ κόσμου ὅσον τουλάχιστον γνωρίζω, τὰ Νοσοκομεῖα γίνονται εἰς τὰς τοποθεσίας, ὅπου ὑπάρχει ἡ πλέον κατάλληλος κοινωνία. Νὰ ὑπάρχῃ ἄφθονον νερό, νὰ ὑπάρχῃ ἀγορά, νὰ ὑπάρχουν κέντρα, ξενοδοχεῖα, καταστήματα κλπ. Δὲν μποροῦμεν λόγου χάριν νὰ κάμωμεν τὸ Νοσοκομεῖον εἰς τὴν Σκληρὴν ἐπειδὴ δῆθεν εἶναι κέντρον γεωγραφικόν, τοῦ νησιοῦ. Τὸ προσωπικὸν τοῦ Νοσοκομείου, ὅταν τελειώνῃ τὴν

ΔΙΑ ΤΗΝ ΑΥΞΗΣΙΝ ΤΗΣ ΕΛΑΙΟΠΑΡΑΓΩΓΗΣ

Τοῦ καθηγητοῦ κ. Π. Θ. ΑΝΑΓΝΩΣΤΟΠΟΥΛΟΥ

Ἡ ἀπόδοσις τῶν ἐλαιοδένδρων εἰς τὴν χώραν μας ὑστερεῖ, ἐν συγκρίσει μὲ ἄλλας ἐλαιοπαραγωγοὺς χώρας. Καὶ ἡ μικρὰ ἀπόδοσις, ἀφ' ἑνὸς μὲν αὐξάνει τὸ κόστος τοῦ ἐλαίου καὶ τῶν ἐλαιῶν, ἐξ ἄλλου δὲ συντελεῖ εἰς τὴν ἀνεπάρκειαν τῶν προϊόντων αὐτῶν. Ἐπιβάλλεται, συνεπῶς, νὰ μεριμνήσωμεν μὲ κάθε τρόπον διὰ τὴν αὔξησιν τῆς παραγωγῆς ἐλαίου καὶ ἐλαιοκάρπου διὰ νὰ καλύπτωμεν τὰς ἀνάγκας τῆς ἐντοπίας καταναλώσεως καὶ διὰ νὰ ἔχωμεν ἐκ τῶν προϊόντων τούτων περισσεύματα πρὸς ἐξαγωγήν, ἀνταλλασσόμενα μὲ ἄλλα, ἀπαραίτητα διὰ τὴν χώραν μας, ἀγαθά. Ἡ αὔξησις τῆς ἀποδόσεως θὰ ἔχῃ ἐπίσης ὡς συνέπειαν καὶ τὴν ἐλάττωσιν τῆς τιμῆς καὶ οὕτω θὰ ὑπάρχουν εἰς ἄφθονον ποσότητα καὶ εὐθηνὴν τιμὴν λάδι καὶ ἐληές — αἱ κυριώτεραι τροφαὶ ἐκ τῶν ὁποίων ἡμεῖς οἱ λιτοδίαιτοι Ἕλληνες εἰσάγομεν εἰς τοὺς ὀργανισμούς μας τὰς ἀναγκαίας δι' αὐτοὺς λιπαρὰς οὐσίας.

Ἀλλὰ ποῦ ὀφείλεται ἡ ὑστέρησις τῆς παραγωγῆς καὶ πῶς δύναται νὰ διορθωθῇ αὕτη;

Πειραματισμοὶ καὶ παρατηρήσεις ἐν Κρήτῃ, ἐν Ἀμφίσσῃ καὶ ἀλλαχοῦ τῆς Ἑλλάδος μᾶς ὡδήγησαν εἰς τὴν ἀποκρυστάλλωσιν ὡρισμένων συμπερασμάτων ἐπὶ τῶν αἰτίων τῆς ἐλαττωματικῆς καρποφορίας τῆς ἐλαίας καὶ ἐπὶ τῶν ληπτέων μέτρων πρὸς διόρθωσιν τῆς καταστάσεως. Τὰ πορίσματα, αἱ σκέψεις καὶ αἱ ὑποδείξεις μας ἐπὶ τοῦ θέματος διατυποῦνται ἐν συντομίᾳ κατωτέρω:

1) Ἀνεγνωρίσθη ὅτι ἡ σημερινὴ μικρὰ σχετικῶς ἀπόδοσις τῶν ἑλληνικῶν ἐλαιώνων — 2 χιλιόγραμμα κατὰ δένδρον ἐτησίως — ὀφείλεται εἰς τὴν ἔλλειψιν ὑγρασίας καὶ τροφῶν καὶ εἰς τὴν μὴ προσαρμογήν των διὰ καταλλήλων ἐργασιῶν (κλαδευμάτων, μὴ καλλιεργείας σιτηρῶν εἰς τὸν ἐλαιῶνα) εἰς τὸ ξηρικὸν περιβάλλον.

2) Διὰ τὴν αὔξησιν τῆς ἐτησίας ἀποδόσεως τῆς ἐλαίας μέχρι 40—50 χιλ. καρπῶν ἢ 8—10 χιλιογρμ. ἐλαίου κατὰ δένδρον ἐπιβάλλεται: α) Ἡ ἐπέκτασις τῆς καλλιεργείας τῆς ἐλαίας ἐπὶ νέων ἐκτάσεων, εἴτε διὰ τοῦ ἐμβολιασμοῦ ἐπὶ τόπου ἀγριελαιῶν, εἴτε διὰ τῆς μεταφυτεύσεως ἐκ φυτωρίων ἐμβολιασμένων ἐλαιοδένδρων, ὡρισμένων ἀνθεκτικῶν εἰς τὴν ξηρασίαν ποικιλιῶν. β) Ἡ περιποίησις — σμίκρυνσις διὰ κλαδευμάτων — προσαρμογῆς πρὸς τὸ φυσικὸν περιβάλλον τῶν ὑπαρχόντων ἐλαιοδένδρων, οὕτως ὥστε ἡ ἀπόδοσίς των ν' αὐξηθῇ ἀσφαλῶς κατὰ 100%, ὅπως αὕτη ἐπαρκέσῃ διὰ τὴν καλὴν συντήρησιν τοῦ ἑλληνικοῦ πληθυσμοῦ καὶ δι' ἐξαγωγήν. Ἐπίσης ἡ προστασία τῶν ἐλαιοδένδρων κατὰ τῶν φυσικῶν των ἐχθρῶν βιολογικῶς, καλλιεργητικῶς καὶ δι' ἐφαρμογῆς συγχρονισμένων μεθόδων, αἱ ὁποῖαι νὰ τείνουν πρὸς ἐφαρμογὴν τῶν ὑπὸ τῶν μεμονωμένων ἐλαιοπαραγωγῶν.

3) Πρὸς τοῦτο ἐπιβάλλεται ἡ ἐπαγγελματικὴ γεωργικὴ ἐκπαίδευσις τῶν καλλιεργητῶν τῆς ἐλαίας, πρὸς αὔξησιν τῆς παραγωγῆς, βιομηχανοποίησιν καὶ ἐμπορίαν ταύτης ὑπὸ τῶν ἀγροτῶν καὶ τῶν συνεταιρικῶν ὀργανώσεων. Διὰ τὴν τοιαύτην ἐκπαίδευσιν νὰ χρησιμοποιηθῇ πᾶν γραπτὸν καὶ προφορικὸν μέσον, ἤτοι: Εἰδικαὶ μονογραφίαι. Εἰδικαὶ ἐκλαϊκευτικαὶ ἐκδόσεις. Χρησιμοποίησις παραστατικῶν εἰκόνων τῆς ζωῆς καὶ συντηρήσεως τῶν δένδρων. Πρακτικαὶ εἰκόνες ἐκτελέσεως τῶν διαφόρων καλλιεργητικῶν ἐργασιῶν. Ἔγχρωμοι εἰκόνες παριστάνουσαι τοὺς ἐχθροὺς καὶ ποικιλίας τῆς ἐλαίας. Ἐγκαταστάσεις καὶ συντηρήσεις ὑποδειγματικῶν ἐλαιώνων σὲ κάθε ἐλαιοκομικὸ χωριό, κατὰ τὸ πρότυπον τῶν λειτουργουσῶν ἤδη, φροντίδι τοῦ ὑπουργείου Γεωργίας, 319 ὑποδειγματικῶν ἐλαιοκομικῶν νησίδων. Ἐπέκτασις τῶν ὀργανώσεων, τῶν Λεσχῶν Ἀγροτοπαίδων καὶ Ἀγροτοκοριτσιῶν, ὡς αὗται ἤρχισαν λειτουργοῦσαι μερίμνῃ καὶ δαπάναις τοῦ Ἐθνικοῦ Ἱδρύματος. Κατάρτισις τεχνιτῶν εἰς τὰ κρατικὰ γεωργικὰ σχολεῖα, τὰ λειτουργοῦντα δαπάναις εἴτε τοῦ ὑπουργείου Γεωργίας εἴτε τοῦ Ἐθνικοῦ Ἱδρύματος. Λειτουργία μεταβατικῶν γεωργικῶν σχολείων πρὸς διδασκαλίαν τῶν καλλιεργητῶν. Συχνὴ ἐπικοινωνία τῆς Γεωργικῆς Ὑπηρεσίας καὶ τῶν ἀγροτῶν μέσῳ εἰδικῶς ἐκπαιδευθέντων καὶ ἐκπαιδευθησομένων εἰς τὴν Δενδροκομίαν καὶ Ἐλαιοκομίαν διπλωματούχων Ἀνωτάτων Γεωπονικῶν Σχολῶν Εἰδικὴ ἐνίσχυσις τῆς ἀνωτάτης γεωπονικῆς ἐκπαιδεύσεως, πρὸς πειραματισμὸν καὶ μόρφωσιν ἀνωτάτων στελεχῶν καὶ τεχνιτῶν. Ἐφοδιασμὸς τῶν Λεσχῶν Ἀγροτοπαίδων, κοινοτικῶν καταστημάτων ἢ γεωργικῶν γραφείων διὰ ραδιοφώνων, πρὸς μετάδοσιν ἀγροτικῶν ὁμιλιῶν καὶ ἐπικαίρων ὁδηγιῶν, πρὸς ἔγκαιρον ἐκτέλεσιν ὡρισμένων ἐργασιῶν ἢ προετοιμασίαν δι' αὐτάς. Λειτουργία ὑπὸ τῶν Λεσχῶν Ἀγροτοπαίδων ὑποδειγματικῶν ἀγρῶν ἢ κήπων. Ἐγκατάστασις ὑπὸ τοῦ ὑπουργείου Γεωργίας Ἐρευνητικῶν Κέντρων εἰς διάφορα μέρη. Ἐξοικονόμησις τῶν πόρων πρὸς κίνησιν τῶν ἀνωτέρω μέσων πρὸς ἐπίτευξιν τῶν σκοπῶν τῆς ἐπαγγελματικῆς μορφώσεως τοῦ ἀγρότου, πρὸς τελικὸν σκοπὸν τὴν αὔξησιν εἰδικῶς τῆς παραγωγῆς τῆς ἐλαίας καί, γενικώτερον, τῆς γεωργικῆς παραγωγῆς.

Μὲ τοιαύτην ἐπαγγελματικὴν γεωργικὴν ἐκπαίδευσιν, ὁ Ἕλλην ἀγρότης θὰ καταστῇ ἱκανὸς ἐπαγγελματίας ὅπως ἐπιτύχῃ ἐκ τῆς οἰκογενειακῆς του γεωργικῆς ἐπιχειρήσεως αὔξησιν τῆς παραγωγῆς τῆς ἐλαίας διὰ τῶν κάτωθι μέσων, τιθεμένων εἰς τὴν διάθεσίν του:

1) Διὰ τῆς οἰκονομικῆς του ἐνισχύσεως πρὸς ἐπέκτασιν τῆς καλλιεργείας τῆς ἐλαίας ἐπὶ νέων ἐκτάσεων, δι' ἐκχερσώσεων, ἐμβολιασμῶν ἐπὶ τόπου καὶ νέων φυτειῶν διὰ καταλλήλων δένδρων, χορηγουμένων αὐτῷ ἐκ κρατικῶν φυτωρίων, θεραπευομένων ἐπὶ ἐκτάσεως συνολικῆς 2500 στρεμμάτων. διὰ παραγωγὴν 10 ἑκατομμυρίων ἐλαιοδένδρων καὶ κάλυψιν ἑνὸς ἑκατομμυρίου στρεμμάτων πρὸς μελλοντικὴν παρανωγὴν ἐξ αὐτῶν 40.000 τόννων τοῦλάχιστον ἐλαίου, ἢ 200 χιλιάδων τόννων καρπῶν (παραγωγὴ κατὰ στρέμμα 200 χλγμ. καρπῶν ἢ 40 χλγμ. ἐλαίου). Ἐπίσης ἐνίσχυσιν πρὸς ταχεῖαν καὶ καλὴν ἐλαιοποίησιν, ἀποθήκευσιν καὶ ἐμπορίαν τοῦ ἐλαίου καὶ τῶν ἐλαιῶν φαγητοῦ. 2) Διὰ τῆς ἐκχωρήσεως εἰς αὐτὸν καταλλήλων πρὸς τοῦτο ἐκτάσεων. 3) Διὰ χορηγήσεως αὐτῷ μακροπροθέσμων δανείων, ποὸς ἐνίσχυσιν τῶν ἀνωτέρω σκοπῶν, μὲ τὴν προοπτικὴν ὅτι κάθε νέα ἐγκατάστασις ἐλαιῶνος θὰ καλύπτῃ τὰ ἔξοδα μετὰ δεκαετίαν. 4) Διὰ νομοθετήσεως εἰσαγωγῶν ἀτελῶν ἐπὶ τῶν πρώτων ὑλῶν τῶν χρησιμοποιουμένων ὑπὸ τῶν ἀγροτῶν διὰ τὴν καλλιέργειαν καὶ προστασίαν τῶν φυτῶν, δένδρων καὶ ζώων — λιπασμάτων, φαρμάκων, μηχανημάτων, ἐργαλείων. 5) Δι' ὑποβοηθήσεως, οἰκονομικῆς καὶ τεχνικῆς, πρὸς ὁλοκλήρωσιν τοῦ ἐνδιαφέροντος τοῦ ἀγρότου, μέσω τοῦ ὑπουργείου Γεωργίας, τῶν ὀργανώσεών του καὶ τῆς ΑΤΕ, διὰ τὴν παραγωγήν, βιομηχανοποίησιν καὶ ἐμπορίαν τῶν ἐλαιοκομικῶν προϊόντων, ὅπως ἐξυπηρετηθοῦν ἀφ' ἑνὸς ὁ ἀγοότης καὶ ἀφ' ἑτέρου ὁ καταναλωτής. 6) Διὰ τροποποιήσεως καὶ συμπληρώσεως ὑφισταμένων νόμων, πρὸς διευκόλυνσιν ἐκχωρήσεως ἐκτάσεων εἰς τοὺς καλλιεργητάς, ἀνηκουσῶν εἰς Δήμους, Κοινότητας, Δημόσιον κλπ. καὶ χορηγήσεως πρὸς τοῦτο μακροπροθέσμων δανείων. 7) Δι' ἀγορᾶς ὑπὸ κρατικοῦ ὀργανισμοῦ πάσης προσφερομένης ποσότητος ἐλαιολάδου εἰς τὴν τιμὴν κόστους, ἡ ὁποία θὰ εὑρίσκεται διὰ διαιρέσεως τῶν ἐτησίων καλλιεργητικῶν ἐξόδων διὰ τῆς μέσης παραγωγῆς κατὰ στρέμμα 40 ὀκάδων. 8) Διὰ τῆς ἐλευθέρας ἐξαγωγῆς κατ' ἔτος 35.000 τόννων ἐλαίου καὶ τῆς εἰσαγωγῆς πέραν ταύτης σπορελαίου, ἰσοπόσου πρὸς τὸ ἐξαγόμενον ἐλαιόλαδον. 9) Τὴν κυκλοφορίαν τοῦ εἰσαγομένου σπορελαίου εἰς μορφὴν ὑδρογονωμένου λίπους.

Ἡ υἱοθέτησις τῶν ἀπόψεών μας καὶ ἡ ἐφαρμογὴ τῶν ὑποδεικνυομένων μέτρων θ' αὐξήσῃ ἀσφαλῶς τὴν ἀπόδοσιν τῆς ἑλληνικῆς ἐλαίας καὶ θὰ βελτιώσῃ ἀφ' ἑνὸς τὴν θέσιν τοῦ ἐλαιοπαραγωγοῦ καὶ ἀφ' ἑτέρου τὴν ἱκανότητα τοῦ καταναλωτοῦ νὰ προμηθεύεται τὸ προϊόντα τῆς ἐλαίας εἰς ἱκανὰς ποσότητας, καλῆς ποιότητος καὶ εὐθηνά. Τότε, τὸ χωριὸ θὰ ἴδῃ καλύτερες ἡμέρες, διότι θὰ ἔχῃ βελτιωθῇ ἐκεῖ ἡ ζωή, θὰ ἔχῃ ἐγκατασταθῇ ἡ χαρὰ καὶ θὰ ἔχῃ ἀνακοπῇ τὸ ρεῦμα τῆς ἀστυφιλίας.

Π. Θ. ΑΝΑΓΝΩΣΤΟΠΟΥΛΟΣ

ΚΥΘΗΡΑΪΚΗ ΖΩΗ ΚΑΙ ΚΙΝΗΣΙΣ

Οἱ ἐκλεκτοί μας φίλοι ἀδελφοὶ Καλοκαιρινοῦ, ἐκ τοῦ χωρίου Φράτσια, τῶν ὁποίων τοὺς εὐτυχεῖς γάμους γενομένους τὴν ἰδίαν ἡμέραν, ἀνηγγείλαμεν εἰς προηγούμενον φύλλον. Ἀριστερὰ ὁ κ. Μιχαὴλ Δ. Καλοκαιρινὸς μὲ τὴν σύζυγόν του Ἑλένην, τὸ γένος Ν. Καλλιγέρου. Δεξιὰ ὁ κ. Παναγιώτης Δ. Καλοκαιρινὸς μὲ τὴν σύζυγόν του Αἰκατερίνην, τὸ γένος Μ. Παυλάκη. Οἱ ἀδελφοὶ Καλοκαιρινοῦ διατηροῦν ἀνθοῦσας ἐπιχειρήσεις εἰς τὴν πόλιν Γκάττο τῆς Αὐστραλίας καὶ ἀπολαμβάνουν μεγάλης ἐκτιμήσεως τόσον ἐκ μέρους τοῦ ἐκεῖ ἑλληνισμοῦ ὅσον καὶ ἐκ μέρους τῆς Αὐστραλιανῆς κοινωνίας.

Εὐχαριστίαι

Μὴ δυνάμενος νὰ ἀπαντήσω ἐγκαίρως εἰς ἕνα ἕκαστον ἐκ τῶν ἀγαπητῶν φίλων, ποὺ μοῦ ηὐχήθησαν τηλεγραφικῶς ἢ ἐγγράφως ἐπὶ τῇ ὀνομαστικῇ ἑορτῇ μου, ἀπευθύνω ἀπὸ τῆς στήλης αὐτῆς τὰς θερμοτέρας εὐχαριστίας μου.

Ι. Σ. Κασιμάτης
Δ)της «Κυθ. Δράσεως»

Γάμοι

Παναγιώτης Ε. Πρινέας ἐπιχειρηματίας εἰς JAN DOWAE Αὐστραλίας — Παναγιωτίτσα Α. Κοντολέοντος, ἐτέλεσαν τοὺς γάμους του εἰς BRISBANE. Παράνυμφος παρέστη ὁ κ. Παναγιώτης Ταμβάκης.

— Γεώργιος Π. Κασιμάτης, ἐπιχειρηματίας εἰς BRISBANE τῆς Αὐστραλίας — Κούλα Π. Μαλάνου ἢ Καμπίτη ἐτέλεσαν τοὺς γάμους των εἰς BRISBANE.

— Ἐμμανουὴλ Κομηνὸς ἐπιχειρηματίας εἰς ARMIDALE, Πολυξένη Π. Κασιμάτη ἐτέλεσαν τοὺς γάμους των εἰς BRISBANE.

— Πέτρος Τσαταλιός — Καλλιόπη Μαρσέλλου ἐτέλεσαν τοὺς γάμους των εἰς Χώραν.

— Ἄγγελος Α. Μπελέσης — Σταματικὴ Π. Φυροῦ ἐτέλεσαν τοὺς γάμους των εἰς Ἀρωνιάδικα.

— Ἰωάν. Β. Σάμιος — Ἄννα Φαρδούλη ἐτέλεσαν τοὺς γάμους των εἰς Ποταμὸν. Καλορροΐζικοι Ν.Φ.

— Ἐμμανουὴλ Ι. Πετρόχειλος — Εὐδοκία Συμεὼν Μαύρου ἐτέλεσαν τοὺς γάμους των εἰς Αὐλέμονα.

— Νικόλαος Μιλᾶνος — Σταματία Μαγουλᾶ ἐτέλεσαν τοὺς γάμους των εἰς Μυλοπόταμον.

— Χαράλαμπος Δ. Βαγγῆς — Θεοχάρη Ἀρ. Μεγαλοκονόμου ἐτέλεσαν τοὺς γάμους των εἰς Ἀγίαν Πελαγίαν.

— Π. Γ. Στάθης ἐπιχειρηματίας, Ἐλένη Ν. Λεοντσίνη, ἐτέλεσαν τοὺς γάμους των εἰς Τσικαλαρίας. Παράνυμφος παρέστη ὁ κ. Ἐμμ. Καραβουσάνος.

— Σταῦρος Χαρχαλάκης — Ἰωάννα Ν. Μουστάκα ἐτέλεσαν τοὺς γάμους των εἰς Πειραιᾶ. Παράνυμφος παρέστη ἡ κ. Δ. Βοβολάκη ἐστιάτωρ Θερμὰ συγχαρητήρια Ν. ΒΕΝΕΡΗΣ

Γεννήσεις

Ἡ κυρία Σταυρούλα Π. Καλλιγέρου ἔτεκεν εἰς Λιβάδι ἄρρεν.

— Ἡ κυρία Μαρία Θ. Σούγιαννη ἔτεκεν εἰς Καραβᾶν θῆλυ.

— Ἡ κυρία Τιτίκα Χ. Σουρῆ ἔτεκεν εἰς Ἀθήνας ἄρρεν.

— Ἡ κυρία Τζένυ Θ. Κορωναίου, ἡ Φαγάνα ἔτεκεν εἰς Ἀθήνας ἄρρεν.

— Ἡ κ. Ἀγγελικὴ Ἰω. Ζερβοῦ ἔτεκεν εἰς Ροκάμπτον θῆλυ.

— Ἡ κ. Μπαμπίνα Μ. Γαλανάκη ἔτεκεν εἰς Ἀντικύθηρα θῆλυ.

— Ἡ κ. Μαρία Ἐμμ. Κατσιπατάκη ἔτεκεν εἰς Ἀντικύθηρα ἄρρεν.

— Ἡ κ. Πηνελόπη Ἠλ. Γαλανάκη ἔτεκεν εἰς Ἀντικύθηρα θῆλυ.

Προαγωγή

Προήχθη εἰς τὸν βαθμὸν τοῦ εἰσηγητοῦ ὁ παρὰ τῷ ταμείῳ Κυθήρων ὑπηρετῶν κύριος Λεωνίδας Σταυριανάκος.

Τοῦ εὐχόμεθα καὶ εἰς ἀνώτερα.

Δ. Κ.

Διεκρίθησαν

Ἡ δεσποινὶς Ἀριάνθη Ζαχ. Σίμου διεκρίθη κατὰ τὴν ἑορτὴν τοῦ Ἐρυθροῦ Σταυροῦ Αὐστραλίας, συνοδεύσασα μὲ στολὴν «Ἀμαλίας» τὴν ἐρίτιμον κυρίαν Γρυζάκη. Ὁμοίως διεκρίθη ἡ δεσποινὶς Λιλὴ ADAMS.

Βαπτίσεις

Ὁ κ. Ἰωάννης Μπέλος ἐβάπτισεν εἰς Κουησλάνδην τῆς Αὐστραλίας τὸ χαριτωμένον κοριτσάκι τοῦ ἐκλεκτοῦ συμπατριώτου κ. Χαραλάμπους Φλάσκα, ὀνομάσας αὐτὸ Χρυσούλαν.

— Ὁ κ. Παντελῆς Καραπάτης ἐβάπτισεν εἰς Μπρίσμπαν Αὐστραλίας τὸ χαριτωμένον ἀγοράκι τοῦ ἐν Κουησλάνδῃ ἀντιπροσώπου μας κ. Γεωργίου Β. Κασιμάτη, ὀνομάσας αὐτὸ Βασίλειον.

— Ὁ ἐν Κουησλάνδῃ ἀντιπρόσωπός μας κ. Γεώργιος Β. Κασιμάτης ἐβάπτισεν εἰς Μπρίσμπαν τὸ χαριτωμένο ἀγοράκι τοῦ κ. Πελοπίδα Νοταρᾶ, ὀνομάσας αὐτὸ Ἀναστάσιον.

— Ὁ κ. Παναγ. Μαλάνος ἐβάπτισεν εἰς Μπρίσμπαγ τὸ χαριτωμένον ἀγοράκι τοῦ κ. Σωτήρη Πρινέα, ὀνομάσας αὐτὸ Δημήτριον.

— Ἡ κυρία Χριστίνα Ι. Καλοκαιρινοῦ ἐβάπτισεν εἰς SYDNEY τὸ κοριτσάκι τοῦ Ἐμμ. Θ. Τραβασάρου, ἐπιχειρηματίου εἰς Τράνγκη, ὀνομάσασα αὐτὸ Ἑλένην. Πρὸς τοὺς εὐτυχεῖς γονεῖς καὶ τὴν ἀνάδοχον εὐχόμεθα νὰ τοὺς ζήσῃ ἡ νεοφώτιστος.

Ι. Γ. ΤΡΑΒΑΣΑΡΟΣ

— Ἡ ἐρίτιμος κυρία Μαρία Κοσμ. Λεονταράκη ἐκ Μπαντεμπεργκ ἐβάπτισεν εἰς TOOWOOMBA τὸ ἀγοράκι τοῦ κ. Χαραλάμπους Πετῆρη ὀνομάσασα αὐτὸ Βασίλειον.

— Ὁ κ. Ἡλίας Ἀνδρόνικος ἐβάπτισεν εἰς Ἀντικύθηρα τὸ κοριτσάκι τοῦ κ. Ἀνδρέα Γαλιάτση ὀνομάσας αὐτὸ Ἀγγελικήν.

— Ὁ κ. Ἰωσὴφ Γλυτσὸς ἐβάπτισε τὸ κοριτσάκι τοῦ κ. Μῶρωνος Γαλανάκη ὀνομάσας αὐτὸ Ἀγγελικήν.

Συλλυπητήρια

Τὴν 7ην τρέχοντος μηνὸς αὐτοκίνητον τοῦ ὁποίου ὁ ἀριθμὸς δὲν ἐξηκριβώθη, παρέσυρεν καὶ ἐτραυματίσεν θανασίμως εἰς τὴν πόλιν Παρραμάττα τῆς Αὐστραλίας τὸν ἐκεῖ ἐγκατεστημένον γέροντα Σοφίον. Οὗτος μετὰ τρίωρον ἀπεβίωσεν. Ὁ μεταστὰς ἦτο πατὴρ τῆς κυρίας Σ. Χριστιάνου πρὸς τὴν ὁποίαν ἀπευθύνομεν θερμὰ συλλυπητήρια.

RAYMOND

Ἀγγλικῆς κατασκευῆς

ραδιόφωνα ὑγρᾶς μπαταρίας παγκοσμίου λήψεως (κύματα μεσαῖα — βραχέα — μακρά) πέντε λυχνιῶν εἰς πολυτελῆ ἐπίπλα ἐκ καρυδιᾶς μὲ ὡριαίαν κατανάλωσιν 1,8 ἀμπὲρ, ἤτοι διάρκειαν μπαταρίας 60 ὧρες, μεγάφωνον 8 ἰντσῶν

R.G.V.

ραδιόφωνα ξηρῶν μπαταριῶν παγκοσμίου λήψεως τεσσάρων ἰσχυρῶν λυχνιῶν PHILIPS εἰς πολυτελὲς ἐπίπλον ἐκ καρυδιᾶς.

Ἐπίσης ΞΗΡΑΣ ΜΠΑΤΑΡΙΑΣ δι' οἱονδήποτε ραδιόφωνον ἠγγυημένης διαρκείας.

Θὰ εὕρετε εἰς τὸ κατάστημα τοῦ

Ν. Γ. ΦΑΤΣΕΑ

ΤΣΙΚΑΛΑΡΙΑ

ΚΥΘΗΡΑ

Τὰς Κυριακὰς εἰς Ποταμὸν

Ἀλληλογραφία

Κύριον Γ. Κασιμάτην, ΤΞΜΟΚΑ Αὐστραλίας. Ἐπιστολή σας καὶ συνδρομαὶ ἐλήφθησαν. Εὐχαριστοῦμεν θερμῶς.

— Κον Μύρωνα Ἀνδρόνικον DETROIT Ἀμερικῆς.— Συνδρομή σας ἐλήφθη μέσῳ τοῦ ἀντιπροσώπου μας κ. Ε. Γεωργοπούλου. Εὐχαριστοῦμεν θερμῶς.

— Κον Παναγιώτην Πρινέαν JANDOWAE Αὐστραλίας. Συνδρομή σας ἐλήφθη μέσῳ τοῦ ἀντιπροσώπου μας κυρίου Γεωργίου Β. Κασιμάτη. Εὐχαριστοῦμεν θερμῶς.

— Κον Ἰωάννην Τραβασάρον NARROMINE Αὐστραλίας. Εὐχαριστοῦμεν θερμῶς διὰ συνεργασίαν καὶ ἐπιστολάς σας.

Κον Παν. Κορωναιον, Λαϊκὴν Τράπεζαν (Λαμίαν).— Συνδρομή σας ἐλήφθη, μέσω τοῦ κ. Ν. Ζαντιώτη. Εὐχαριστοῦμεν θερμῶς.

— Κον Βρεττὸν Μουλόν. Ἐθν. Τράπεζαν (Μεσσήνην).— Συνδρομή σας ἐλήφθη, μέσω τοῦ κ. Γ. Μουλοῦ. Εὐχαριστοῦμεν θερμῶς.

Συγχαρητήρια

Εἰς τὴν ἀρχοντικὴν οἰκίαν τοῦ ἐν Κουησλάνδῃ ἀντιπροσώπου μας κ. Γεωργίου Β. Κασιμάτη, ἐτελέσθησαν μεγαλοπρεπῶς οἱ ἀρραβῶνες τοῦ ἐκλεκτοῦ συμπατριώτου κ. Ἰωάννου Π. Καλλιγέρου ἀπὸ τὸ χωρίον Κάλαμος μετὰ τῆς ὡραίας δίδος Δεσποίνης Β. Κασιμάτη, προσφιλοῦς ἀδελφῆς τοῦ ἀντιπροσώπου μας.

Ἡ «Κυθηραϊκὴ Δράσις» ἀπευθύνει πρὸς τοὺς εὐτυχεῖς μελλονύμφους θερμὰ συγχαρητήρια.

Κατὰ τὰς ἐξετάσεις τοῦ SYDNEY HIGH SCHOOL, ἐβραβεύθη ἐλθὼν πρῶτος μεταξὺ ἑκατοντάδων συναδέλφων του, ὁ νεαρὸς συμπατριώτης Σταῦρος Γ. Κομηνός.

Ἡ «Κυθηραϊκὴ Δράσις» τοῦ ἀπευθύνει θερμὰ συγχαρητήρια καὶ τὴν εὐχὴν πάντα πρῶτος!

Πρὸς τὴν ἐκλεκτὴν Ἑλληνοποῦλαν Εἰρήνην Βαλερίου Πρινέα διαμένουσαν εἰς τὴν πόλιν MUGHEE τῆς N.S.W. διὰ τοὺς ἀρραβῶνας της μὲ τὸν καθ' ὅλα ἄριστον νέον Δημήτριον Ζορμπᾶν, ἀπευθύνω θερμὰ συγχαρητήρια καὶ ἐγκαρδίους εὐχάς.

ΑΝΑΡΓΥΡΟΣ Β. ΣΤΡΑΤΗΓΟΣ

ΚΥΘΗΡΑΪΚΑ ΠΕΝΘΗ

ΑΓΓΕΛΙΚΗ Π. ΛΟΥΡΑΝΤΟΥ

Πλήρης ἡμερῶν, ἄγουσα τὸ 85ον ἔτος τῆς ἡλικίας της, ἀπεδήμησεν εἰς Κύριον, εἰς Καρδουνάδες, ἡ σεβαστὴ πρεσβύτις, Ἀγγελικὴ Π. Λουράντου.

Ἡ μεταστάσα ὑπῆρξεν ὑπόδειγμα συζύγου καὶ μητρός, εὐσεβοῦς χριστιανῆς, οἰκοκυρᾶς καὶ Ἑλληνίδος. Προικισμένη μὲ ἔμφυτον καλωσύνη καὶ εὐγένειαν ψυχῆς, διῆλθεν τὸν πρόσκαιρον βίον κατὰ τὰς ἐντολὰς τοῦ Κυρίου, συμπάσχουσα διὰ τὴν δυστυχίαν τῶν ἄλλων καὶ βοηθοῦσα μετὰ προθυμίας τοὺς ἐνδεεῖς. Δι' αὐτὸ μόνον τὸν σεβασμὸν καὶ τὴν ἐκτίμησιν τῆς κοινωνίας ἐγνώρισεν ἡ ἀλησμόνητος δέσποινα, αἰσθήματα ποὺ ἐξεδηλώθησαν πρὸς αὐτὴν ποικιλοτρόπως πάντοτε καὶ ἰδίᾳ κατὰ τὴν θανήν της. Ἡ κηδεία της ἐγένετο πάνδημος, ἀκολουθοῦντος ὄχι μόνον τοῦ πληθυσμοῦ τῆς κοινότητος

ἀλλὰ καὶ πλείστων ἐκ μεμακρυσμένων χωρίων. Ἡ νεκρώσιμος ἀκολουθία ἐψάλη εἰς τὸν ἱερὸν ναὸν τοῦ Ἁγίου Γεωργίου, προεξάρχοντος τοῦ ἀρχιμανδρίτου Ποταμοῦ πανοσ. Κυριακοῦ Χλαμπέα ἐπὶ τούτῳ προσελθόντος.

Ἐὰν ὡς ἄνθρωποι στοιβμισωμεν τὰ περιστατικὰ τῆς ζωῆς της, πρέπει νὰ θεωρήσωμεν τὴν Ἀγγελικὴν Π. Λουράντου εὐτυχῆ. Συνέδεσεν τὴν τύχην της μὲ τὸν Παναγιώτην Λουράντον ἢ Χατζῆν, τὸν ἀλησμόνητον, τὸν ἐντιμον καὶ καλοκάγαθον οἰκογενειάρχην τὸν ὁποῖον θανόντα πρὸ δεκαετίας ἐνθυμεῖται ἡ κοινωνία τῆς νήσου μὲ σεβασμόν. Ἀπέκτησεν τέκνα τὰ ὁποῖα εἶδε νὰ κατέχουν ἐξέχουσαν θέσιν ἐν τῇ κοινωνίᾳ, καὶ νὰ ἀπολαμβάνουν τῆς ἐκτιμήσεως πάντων, ὅπως τὰ ἐπόθησεν.

Μέχρι τῆς τελευταίας της στιγμῆς ἔζησε μὲ τὴν ἐπίγνωσιν ὅτι ὅλα τὰ τέκνα της περιβάλλουν αὐτὴν μὲ τὴν ἀγάπην των. Ὁ υἱός της, φίλτατός μας κ. Κωνσταντινος Λουράντος, ὅστις ηὐνοήθη ἀπὸ τὴν τύχην νὰ εὑρίσκεται εἰς τὸ πλευρόν της κατὰ τὴν γεροντικὴν ἡλικίαν της, τὴν ἐλάτρευε κυριολεκτικῶς. Ὁμοίως ἀγάπην λατρείας τῆς ἀπέδιδον τὰ τέκνα της. κ. Νικόλαος Π. Λουράντος εἰς τῶν διαπρεπεστέρων Ἑλλήνων τῆς Αὐστραλίας, κ. Γεώργιος Π. Λουράντος λαμπρὸς ἐπίσης πατριώτης τῆς Αὐστραλίας, ὁμοίως αἱ θυγατέρες της, Μαρία, Σοφία, Δέσποινα, ἐξ Αὐστραλίας, Ἑλένη εἰς Φιλαδέλφειαν Ἡνωμένων Πολιτειῶν καὶ Κατίνα Δασκαλοπούλου εἰς Πραιτώριαν Ν. Ἀφρικῆς.

Ἡ «Κυθηραϊκὴ Δράσις», τιμῶσα τὰς ἀρετὰς ποὺ ἐν ζωῇ ἐκόσμουν τὴν Ἀγγελικὴν Π. Λουράντου, ἀπευθύνει θερμὰ συλλυπητήρια πρὸς τὰ τέκνα της, καὶ ἀντὶ στεφάνου ἐπὶ τῆς σοροῦ της καταθέτει δραχμὰς 30.000 ὑπὲρ τοῦ Ἰατρείου Κυθήρων εἰς μνήμην της.

ΝΙΚΟΛΑΟΣ ΜΑΛΑΝΟΣ

Κατόπιν μακροχρονίου ἀσθενείας ἀπεβίωσεν εἰς PITTSBURG τῶν Ἡνωμένων Πολιτειῶν Ἀμερικῆς ὁ γνωστός, δραστήριος καὶ φιλόπατρις συμπατριώτης Νικόλαος Μαλάνος, ἐκ τοῦ χωρίου Μυλοπόταμος. Ὁ μεταστὰς ἀνεχώρησεν ἐκ Κυθήρων εἰς μικρὰν ἡλικίαν, ἐλθὼν δὲ εἰς Ἀμερικὴν ἐπεδόθη εἰς διαφόρους ἐργασίας καὶ ἐπιχειρήσεις ἀναδειχθεὶς τελικῶς εἰς σπουδαῖον θεατρικὸν ἐπιχειρηματίαν. Ὁ Νικόλαος Μαλάνος ὑπῆρξε πάντοτε πρωτοπόρος καὶ ἀνιδιοτελὴς πάσης κοινωφελοῦς προσπαθείας, διεκρίνετο δὲ διὰ τὸν ἀκέραιον χαρακτῆρα του καὶ τὰ ἀνθρωπιστικά του αἰσθήματα.

Ἡ κηδεία του ἐγένετο τὴν 13ην Δεκεμβρίου, παρέστησαν δὲ κατ' αὐτὴν πλῆθος Ἑλλήνων καὶ Ἀμερικανῶν τιμώντων τὰς ἀρετάς του. Ἐπὶ τῆς σορο

ΑΙ ΑΠΟΨΕΙΣ ΜΑΣ

ΤΟ ΝΟΣΟΚΟΜΕΙΟΝ ΝΑ ΓΙΝΗ ΚΑΙ ΝΑ ΖΗΣΗ

Ἡ «Κυθηραϊκὴ Δρᾶσις» παραχωρεῖ σήμερον τὰς στήλας τοῦ κυρίου της ἄρθρου, διὰ νὰ ἀναπτύξῃ μέσω αὐτῶν τὰς ἀπόψεις του γύρω ἀπὸ τὸ περισπούδαστον ζήτημα τοῦ Νοσοκομείου Κυθήρων, ὁ ἀρχηγὸς τῆς κινήσεως καὶ πρωτεργάτης τοῦ ἔργου κ. Μιχαὴλ Σιμιτέκολος. Εἶναι ἡ πρώτη φορά, ποὺ ὁ μεγάλος τῆς νήσου μας εὐεργέτης λαμβάνει δημοσίως ὁριστικὴν θέσιν ἐπὶ τοῦ ποῦ πρέπει νὰ γίνῃ τὸ Νοσοκομεῖον καὶ καθορίζει μὲ ἀδρὰν ἐπιχειρηματολογίαν τὴν ἀποψίν του, ὅτι τὸ νησὶ εἶναι ἀρκετὰ μικρόν, διὰ νὰ τὸ χωρίσωμεν εἰς χωριὰ καὶ πόλεις, ἀρκετὰ μικρὸν διὰ νὰ τὸ χωρίσωμεν εἰς μέσα καὶ ἔξω δῆμον. Ἕνα πρᾶγμα προέχει κατὰ τὸν κ. Σιμιτέκολον: Τὸ Νοσοκομεῖον νὰ γίνῃ καὶ νὰ ζήσῃ. Καὶ θὰ συμβῇ αὐτὸ κατὰ τὸν κ. Σιμιτέκολον, ὅταν ἡ ἐκλογὴ τοῦ τόπου ἀφεθῇ εἰς τοὺς εἰδικοὺς ἐπιστήμονας τοῦ Ὑπουργείου Ὑγιεινῆς, ἡμεῖς δὲ οἱ Κυθήριοι ἐνώσωμεν τὰς δυνάμεις μας καὶ συνεισφέρωμεν τὴν συνδρομήν μας, ἐκδηλοῦντες δι' ἔργων τὴν ἀγάπην μας πρὸς τὸ νησὶ τῆς γεννήσεώς μας καὶ πρὸς τοὺς μονίμους κατοίκους του.

«Οἱ λόγοι ἂς παραχωρήσουν τὴν θέσιν των εἰς τὰ ἔργα» καταλήγει ὁ κ. Σιμιτέκολος. Εἶναι πράγματι αὐτὸ τὸ ἐπιγραματικώτερον σύνθημα τὸ ὁποῖον πρέπει νὰ κινῇ τοῦ λοιποῦ τὰς σκέψεις καὶ τὰς πράξεις ὅλων μας.

Μέγας εὐργέτης

Διὰ πράξεως τοῦ κοινοτικοῦ συμβουλίου Καραβᾶ, ἀνεκηρύχθη μέγας εὐεργέτης τῆς κοινότητος, ὁ διακεκριμένος συμπατριώτης πολιτικὸς κ. Κρίτων Εὐστ. Δηλαβέρης, εἰς ἀναγγώρισιν τῶν πολλῶν καὶ μεγάλων ὑπηρεσιῶν καὶ τῶν γενναίων εἰσφορῶν του διὰ τὴν πρόοδον τῆς κοινότητος καὶ τὸ καλὸν τῶν Καραβητῶν. Ἡ «Κυθηραϊκὴ Δρᾶσις», παρακολουθοῦσα ἐπὶ μακρὸν τὴν πατριωτικήν, τὴν φιλάνθρωπον καὶ τὴν Ἐθνικὴν δρᾶσιν τοῦ κ. Δηλαβέρη, καθὼς καὶ τοὺς ἀγῶνας του διὰ τὴν ἀνασυγκρότησιν τῆς χώρας καὶ ἰδιαιτέρως διὰ τὴν ἐξυγίανσιν τῶν οἰκονομικῶν μας πραγμάτων εἰς τὰ ὁποῖα, ὅσον ὀλίγοι, ἔχει ἐγκύψει ὁ ἐμβριθὴς πολιτικός, συγχαίρει τὴν κοινότητα Καραβᾶ διὰ τὴν ἀπόφασίν της. Ἄνδρες τοῦ ἤθους καὶ τῶν ἱκανοτήτων καὶ τῶν αἰσθημάτων τοῦ κ. Δηλαβέρη τιμοῦν τὸν πολιτικόν μας κόσμον καὶ ἐμπνέουν εἰς τὴν κοινωνίαν θάρρος κατὰ τὰς σημερινὰς δυσκόλους στιγμάς.

Τὸ κρέας

Μεγάλη ἔλλειψις κρέατος παρετηρήθη ἐφέτος κατὰ τὰς ἡμέρας τῶν ἑορτῶν. Τὸ ὠδινὸν κρέας, ποὺ ἄλλοτε ἦτο ἄφθονον, ἔλειψε παντελῶς. Εἰς τὸν τέως δῆμον Κυθηρίων, οὐδὲν ὠδὶ ἐσφάγη κατὰ τὰ Χριστούγεννα καὶ τὴν Πρωτοχρονιάν. Καὶ τὴν ἔλλειψιν ὠδινοῦ τὴν ἐπλήρωσαν οἱ ὀρνιθῶνες, δεδομένου ὅτι καὶ τὰ λοιπὰ κρέατα, ἐκτὸς τοῦ ὄτι ἦσαν ὀλίγα, εἶχον μόνον ἀρχαιολογικὴν ἀξίαν. Κάτι ψοφίστρες γίδες καὶ προβατίνες, ποὺ ἐνεθυμοῦντο τὸν ἀείμνηστον Ἰωάννη Τρούλιτα (ἀποθανόντα πρὸ εἰκοσαετίας), ἐπωλήθησαν ὡς «ἀμνὸς γάλακτος». Εὐτυχῶς ποὺ ὑπῆρχον οἱ κότες. Φαίνεται δὲν ἔχουν πέρασι εἰς τὰς Ἀθήνας καὶ δὲν τὰς ἐξήγαγον καὶ αὐτὰς μαζὶ μὲ τὰ λοιπὰ σφάγια. Ἀλλὰ διὰ νὰ μείνῃ κρέας ἀρκετὸ διὰ τὰς ἀνάγκας τοῦ πληθυσμοῦ τῆς νήσου, ἕνας τρόπος ὑπάρχει: Ἡ ἐν Κυθήροις ἐπιτροπὴ διατιμήσεων νὰ κοστολογήσῃ τὸ κρέας μὲ τὴν τιμὴν ποὺ πωλεῖται τοῦτο εἰς τὰς Ἀθήνας. Τότε δὲν θὰ συμφέρῃ ἡ μεταφορά του καί, ἐν τοιαύτῃ περιπτώσει, ἡ ἐξαγωγὴ ἂν δὲν σταματήσῃ, τοὐλάχιστον θὰ μετριασθῇ. Καὶ ἐπὶ τέλους θὰ ὠφεληθοῦν ἐκ τοῦ μέτρου οἱ πτωχοὶ παραγωγοί μας.

Ὁ μῶλος Καψαλίου

Μὲ πολλὴν ἱκανοποίησιν μᾶς γράφουν ἀπὸ τὸ Καψάλι διὰ τὴν λιμενικὴν ἐπιτροπήν, ἐν σχέσει μὲ τὰ συντελεσθέντα ἐκεῖ ἔργα. Τόσον ὁ πρόεδρος τῆς ἐπιτροπῆς κ. Α. Στάθης, ὅσον καὶ τὰ λοιπὰ μέλη, εἰργάσθησαν μὲ πεῖσμα καὶ ἐπιμονὴν διὰ τὴν ὁλοκλήρωσιν τοῦ μώλου. Ἐπίσης μὲ ἀληθῆ ἀλτρουϊσμὸν εἰργάσθη ὁ φαροφύλαξ κ. Γεώργιος Μεγαλοκονόμος, ἀπὸ τῆς ἐνάρξεως μέχρι τῆς ἀποπερατώσεως τῶν ἔργασιῶν.

Ἀλλὰ τὸ θαυμάσιον ἀποτέλεσμα τῆς προσπαθείας δὲν ὀφείλεται μόνον εἰς τὴν λιμενικὴν ἐπιτροπήν. Ἡὐνόησε καὶ ἡ τύχη διὰ νὰ ἔλθῃ εἰς Κύθηρα ὁ ὑπέροχος Νομάρχης μας, ὅστις ἰδὼν καὶ ἐκτιμήσας τὴν συντελουμένην ἐργασίαν, προέβη εἰς συντονισμένας ἐνεργείας διὰ τὴν διάθεσιν τῶν ἀπαιτουμένων πιστώσεων. Τὰ Κύθηρα, μαζὶ μὲ τόσα ἄλλα ποὺ ὀφείλουν εἰς τὸν Νομάρχην μας κ. Γεωργιάδην, ἂς γνωρίζουν ὅτι τοῦ ὀφείλουν καὶ τὴν ἔγκαιρον ἀποπεράτωσιν τοῦ μώλου Καψαλίου.

ΚΥΘΗΡΙΟΙ

Ἐνισχύσατε διὰ τῆς προσφορᾶς σας τὴν ἀνέγερσιν τοῦ νέου Ναοῦ Μυρτιδιωτίσης εἰς Ν. Φάληρον.

Ὁ λόγος τοῦ κ. Κασιμάτη

Μὲ βαθεῖαν ἱκανοποίησιν ἐμελέτησαν οἱ ἀπανταχοῦ Κυθήριοι τὸν ἐμπνευσμένον καὶ πλήρη ἀπὸ πατριωτικὰς ἐξάρσεις λόγον ποὺ ἐξεφάνησεν εἰς Νέαν Ὑόρκην, ἐπ' εὐκαιρίᾳ τῆς ὀνομαστικῆς ἑορτῆς τοῦ προέδρου τῆς ἐκεῖ Ἀδελφότητος, ὁ ἐπιφανὴς συμπατριώτης βουλευτὴς καὶ τέως ὑπουργὸς κ. Γρηγόριος Π. Κασιμάτης, τὸν ὁποῖον ἐδημοσιεύσαμεν εἰς τὸ προηγούμενον φύλλον. Καὶ προεκάλεσαν ἰδιαιτέραν ἱκανοποίησιν οἱ λόγοι τοῦ διακεκριμένου πολιτικοῦ, διότι γνωρίζουν καλῶς οἱ Κυθήριοι τὴν δυναμικότητα καὶ τὸ κῦρος τοῦ κ. Γρηγορίου Κασιμάτη καὶ ὅτι ἡ ἀνάληψις πρωτοβουλίας ἐκ μέρους του διὰ τὸ Νοσοκομεῖον Κυθήρων, ἀποτελεῖ μίαν ἐπὶ πλέον ἐγγύησιν, ὅτι ἡ μεγάλη καὶ ἐπιτακτικὴ αὐτὴ ἀνάγκη τοῦ Κυθηραϊκοῦ λαοῦ βαίνει πρὸς τὴν εὐτυχῆ θεραπείαν της.

Ἤδη μὲ τὴν ἐπάνοδον τοῦ κ. Κασιμάτη ἐξ Ἀμερικῆς, ἀναμένεται ραγδαία ἡ ἐξέλιξις τῶν ἐνεργειῶν ποὺ χρειάζονται διὰ νὰ ἀρχίσῃ τὸ ἔργον. Καὶ ἐπ' αὐτοῦ θὰ κρατήσῃ ἐνημέρους τοὺς συμπατριώτας ἡ «Κυθηραϊκὴ Δρᾶσις», ἐν τῇ ἐλπίδι ὅτι προσφέρει μεγίστην ὑπηρεσίαν πρὸς τὸν Κυθηραϊκὸν λαόν.

Τὸ Ταχ. Γραφ. Ποταμοῦ

Φαίνεται ὅτι ἡ περιφέρεια Ποταμοῦ εἶναι πολὺ τυχηρὴ ἀπὸ ἀπόψεως ταχυδρομικῆς ἐξυπηρετήσεως. Αὐτὸ συνάγεται ἀπὸ σωρείαν ἐπιστολῶν, ποὺ μᾶς γράφουν ἐγκωμιαστικὰ διὰ τὸν νέον διευθυντὴν τοῦ ταχυδρομικοῦ γραφείου κ. Μαρῖνον Τριφύλλην. Πρὸ αὐτοῦ, τὸ ἴδιον γραφεῖον διηύθυνε μὲ πραγματικὴν ἀφοσίωσιν εἰς τὸ καθῆκον καὶ πλήρη κατανόησιν τῶν ἀναγκῶν τοῦ Κυθηραϊκοῦ λαοῦ, ὁ ἤδη διευθυντὴς τοῦ Ταχυδρομείου πρωτευούσης κ. Μενέλαος Κορωναῖος. Τὴν μετάθεσιν τοῦ κ. Κορωναίου, γενομένην λόγῳ προαγωγῆς, εἶδον μὲ λύπην τότε οἱ κάτοικοι τοῦ τέως δήμου Ποταμίων, μέχρις ὅτου ὁ διάδοχός του κ. Μαρῖνος Τριφύλλης ἀπέδειξεν ἐμπράκτως ὅτι γνωρίζει καὶ τὸ καθῆκον νὰ ἐκτελῇ μὲ θρησκευτικὴν ἀφοσίωσιν καὶ τὸν κόσμον νὰ ἐξυπηρετῇ μὲ εὐρύτητα σκέψεως καὶ ἀληθῆ κατανόησιν. Τοῦ ἀξίζει δημόσιος ἔπαινος.

Τὸ προστατευτικὸν τοίχωμα

Διὰ μίαν ἀκόμη φοράν, μετὰ τὰς τόσας ποὺ ἐγράψαμεν κατὰ τὸ παρελθόν, θὰ τονίσωμεν ἀπὸ τῆς στήλης αὐτῆς, πόσον εἶναι ἀναγκαῖον νὰ φροντίσῃ ἡ κοινότης Κυθήρων διὰ τὴν κατασκευὴν προστατευτικοῦ τοιχώματος πρὸ τῶν οἰκιῶν καὶ τῶν καταστημάτων Καψαλίου καὶ εἰς ὅλον τὸ μῆκος τῆς παραλίας. Ὁ σορόκος, ὅταν φρεσκάρῃ, ὅπως τὴν νύκτα τοῦ ναυαγίου — καὶ αὐτὸ συμβαίνει πολὺ συχνὰ — φέρει τὰ ἀφρισμένα κύματα ὄχι ἁπλῶς μέχρι τοῦ δρόμου, ἀλλὰ ἀπειλητικὰ καὶ ἐπικίνδυνα μέσα εἰς τὰ σπίτια καὶ τὰ μαγαζιὰ τῶν ἀγαπητῶν Καψαλιωτῶν. Τὸ προστατευτικὸν τοίχωμα πρέπει νὰ γίνῃ τὸ ταχύτερον, πρὶν θρηνήσωμεν ὀδυνηρὰς συνεπείας καὶ θύματα.

Τὰ λιπάσματα

Σχετικῶς μὲ τὰ παράπονα ὡς πρὸς τὴν διάθεσιν τῶν λιπασμάτων ἐκ μέρους τῆς Ἀγροτικῆς Τραπέζης Κυθήρων, πληροφορούμεθα βασίμως ὅτι διάφοροι ἀμπελοφιλόσοφοι, ἐπωφελούμενοι τοῦ γεγονότος ὅτι ὁ κ. Νικηφοράκης τώρα μόλις ἀνέλαβε τὴν διεύθυνσιν τοῦ ἐν Κυθήροις Πρακτορείου καὶ ὡς ἐκ τούτου δὲν γνωρίζει προσωπικῶς πάντας, παρουσιάζοντο εἰς αὐτὸν ὑπὸ διάφορα ἑκάστοτε ὀνόματα καὶ ἐλάμβανον ἀνὰ ἕνα σάκκον λιπάσματος. Τοιουτοτρόπως, ἐνῶ ἡ διανομὴ ἐγένετο ἀκριβοδικαία, χορηγηθέντος ἑνὸς σάκκου εἰς ἑκάστην οἰκογένειαν, οἱ ἀμπελοφιλόσοφοι ἔλαβον ἀνὰ δύο, τρεῖς ἢ καὶ περισσότερους σάκκους εἰς βάρος τῶν γειτόνων των. Εἶναι ἀξιέπαινοι!

ΑΝΤΙΠΡΟΣΩΠΕΥΟΜΕΝ ΚΑΙ ΔΙΑΘΕΤΟΜΕΝ ΤΑ ΚΑΛΛΙΤΕΡΑ ΑΜΕΡΙΚΑΝΙΚΑ ΚΑΙ ΕΥΡΩΠΑΪΚΑ

ΡΑΔΙΟΦΩΝΑ

Υἱοὶ Ι. Ε. ΔΑΠΟΝΤΕ • ΧΩΡΑ-ΚΥΘΗΡΑ

Οἱ καλλίτερες μάρκες σὲ τιμὲς χαμηλότερες τῶν Ἀθηνῶν

ΕΠΙΣΚΕΦΘΗΤΕ ΤΗΝ ΕΚΘΕΣΙΝ ΜΑΣ

Ἐπίσης στὸ τέλειον ἐργαστήριόν μας, θὰ ἐπισκευασθῇ ἀσφαλῶς, γρήγορα καὶ φθηνὰ τὸ ραδιόφωνόν σας.

ΡΑΔΙΟΗΛΕΚΤΡΙΚΟΝ ΕΡΓΑΣΤΗΡΙΟΝ
ΥΙΩΝ Ι. Ε. ΔΑΠΟΝΤΕ
ΧΩΡΑ ΚΥΘΗΡΑ

ΕΝΤΥΠΩΣΕΙΣ ΑΠΟ ΤΗΝ ΑΜΕΡΙΚΗΝ

ΟΙ ΚΥΘΗΡΙΟΙ ΤΟΥ ΝΤΗΤΡΟΪΤ

Β'.

Εἰς τὴν πόλιν Ντητρόϊτ ἐμείναμεν ἐπὶ 4 ἡμέρας καὶ διαρκῶς εἴχομεν ὑπὲρ ἐντύπωσιν, ὅτι ἡ παραμονή μας ἐκεῖ ἦτο μόλις ὀλίγων ὡρῶν. Μὲ ὁρμητήριον τὸ ἀρχοντικὸν τῆς ἐκλεκτῆς οἰκογενείας Ἐμμ. Γεωργοπούλου, ὅπου ἐφιλοξενούμεθα ὅλον αὐτὸ τὸ διάστημα, ἐξεδράμαμεν (κυριολεξίᾳ ἕνεκα τῆς συνεχιζομένης βροχῆς) εἰς συνάντησιν καὶ τῶν λοιπῶν πατριωτῶν τῆς πόλεως. Ἐπεσκέφθημεν ἐπίσης δύο ἐκ τῶν Ἑλληνικῶν ναῶν, ὅπου μᾶς προεκάλεσεν ἀρίστην ἐντύπωσιν τὸ πλῆθος τῶν ἐκκλησιαζομένων καὶ ἡ ὑποδειγματικὴ τάξις ποὺ ἐπεκράτει κατὰ τὰς ἱεροτελεστίας. Τὸ ἴδιο παρετηρήσαμεν καὶ εἰς ἄλλας πόλεις τῆς Ἀμερικῆς ὡς πρὸς τὸν τρόπον τοῦ θρησκεύεσθαι. Δὲν παρατηρεῖ κανεὶς τὰ «μπουλούκια» τῶν ἐκκλησιῶν τῆς πατρίδος, οὔτε συζητήσεις γίνονται τὴν ὥραν τῶν ἱερῶν ἀκολουθιῶν, τὰς ὁποίας μὲ θρησκευτικὴν κατάνυξιν παρακολουθεῖ τὸ ἐκκλησίασμα.

* * *

Μεταξὺ τῶν ἐκλεκτῶν συμπατριωτῶν τοὺς ὁποίους εἴχομεν τὴν εὐτυχίαν νὰ γνωρίσωμεν ἐδῶ, ἐκτὸς ὅσων ἀνεφέραμεν εἰς τὸ προηγούμενον φύλλον, εἶναι ὁ κ. Νικόλαος Γαβρίλης μετὰ τῆς ἐοτίμου κυρίας του Ἑλένης, τὸ γένος Παναρέτου, ὁ κ. Μηνᾶς Παναρέτος καὶ ὁ κ. Μύρων Ἀνδρόνικος.

Ὁ κ. Γαβρίλης κατάγεται ἀπὸ τὸ νωρίον Λονοθετιάνικα καὶ εἶναι ἀδελφὸς τοῦ ἐν Ἀθήναις ἐκλεκτοῦ συμπολίτου καὶ φίλου μας κ. Ἰωαννιώτου Γαβρίλη, τοῦ εἰς Κύθηρα διαμένοντος κ. Ἰωάννου Γαβρίλη καὶ τοῦ εἰς COFFEYVILLE KANSAS ἀοίστα ἐγκατεστημένου φιλτάτου μας κ. Θεοδώρου Γαβρίλη. Διατηρεῖ ἐπὶ τῆς λεωφόρου WOODWARD θαυμασίαν ἐπιγειοήσεις, τὰς ὁποίας ὡρνάνωσε κατόπιν μακροχρονίων μόχθων, ἀναδειχθεὶς εἰς ἐξαίρετον ἐπιχειρηματίαν. Ἀλλὰ ἐκτὸς τῆς λαμπρᾶς της οἰκονομικῆς καταστάσεως, ἀνέπτυξεν ἡ οἰκογένεια Ν. Γαβρίλη σπουδαίαν κοινωνικὴν καὶ ἀνθρωπιστικὴν δρᾶσιν, πάντοτε, καὶ ἰδίως κατὰ τὴν διάρκειαν τοῦ δευτέρου παγκοσμίου πολέμου καὶ τοὺς χρόνους ποὺ ἐπηκολούθησαν. Ἡ ἐρίτιμος κυρία Ἑλένη Γαβρίλη τυγχάνει ἀπὸ τὰς πλέον ἀνεπτυγμένας Ἑλληνίδας τῆς Ἀμερικῆς καὶ μᾶς ἐνθυμίζει πολὺ ἄλλην ἐκλεκτὴν Ἑλληνίδα. Τὴν ἐρίτιμον κυρίαν Σταυρούλαν Ι. Λεοντσίνη, ἐκ SAN LOUIS. Ἡ κυρία Γαβρίλη, διακεκριμένον στέλεχος τοῦ γυναικείου τμήματος τῆς Α.Χ.Ε.Π.Α., διετέλεσε πολλάκις ὕπατος ἀρχηγὸς τῆς περιφερείας της καὶ ποικιλοτρόπως εἰργάσθη διὰ τὴν πρόοδον τοῦ Ἑλληνισμοῦ καὶ τὴν ἐξύψωσιν τοῦ ἑλληνικοῦ ὀνόματος εἰς τὴν συνείδησιν τοῦ Ἀμερικανικοῦ κοινοῦ. Ἀλλὰ θὰ ἦσαν πάντοτε ὀλίγα ὅσα καὶ ἂν ἐγράφοντο διὰ τὸ ἐκλεκτὸν ζεῦγος Γαβρίλη. Ὁ χῶρος, δυστυχῶς, δὲν μᾶς ἐπιτρέπει ἐπέκτασιν. Θὰ ἦτο ὅμως παράλειψις νὰ μὴ τονίσωμεν πόσον θαυμασίαν ἐντύπωσιν ἐπροξένησεν εἰς ἡμᾶς τὸ χαριτωμένο ἀγοράκι των, ὁ Δημητράκης, ποὺ ἀνατρεφόμενος κατὰ τὸν ἐθνοπρεπέστερον τρόπον, εἶναι βέβαιον ὅτι θὰ ἀποβῇ πολὺ γρήγορα ἕνας θαυμάσιος Ἕλλην.

* * *

Τὸν κύριον Μηνᾶν Πανάρετον ἐγνωρίσαμεν ὀλίγον εἰς τὸ κατάστημά του τὴν ἡμέραν τῆς ἀναχωρήσεώς μας. Ἀλλὰ δὲν χρειάζεται νὰ εἶναι κανεὶς ψυχολόγος διὰ νὰ ἐννοήσῃ ἀμέσως ποία εὐγενὴς καρδία πάλλεται μέσα εἰς τὰ στήθη του. Διατηροῦμεν ζωηρὰν τὴν ἀνάμνησιν τῶν λόγων του εἰς τὸ ἰδιαίτερόν του γραφεῖον, εἰς τὸ ὁποῖον μᾶς ἐκάλεσε νὰ μιλήσωμε μόνοι, ἔστω καὶ δι' ὀλίγων, γύρω ἀπὸ τὰ φλέγοντα ζητήματα καὶ τὰς ἐπειγούσας ἀνάγκας τῆς ἰδιαιτέρας μας πατρίδος. Καὶ γνωρίζει ἀρκετὰ καλὰ τὰς ἀνάγκας τῆς νήσου ὁ κ. Πανάρετος, διότι πρὸ ἔτους περίπου τὴν ἐπεσκέφθη καὶ διεπίστωσε τὴν κατάστασιν μὲ τὴν ὀξυδέρκειαν ποὺ τὸν διακρίνει. Ἐνθυμούμεθα μὲ πόσον πόνον ψυχῆς μᾶς ὠμίλει ὁ κ. Πανάρετος καὶ μὲ πόσον ἐνδιαφέρον ἤκουσεν ἀπὸ ἡμᾶς διὰ κάθε τί ποὺ ἀφορᾶ τὸ νησί μας εἰς τὴν βελτίωσιν τῶν ὅρων ζωῆς τῶν συμπατριωτῶν μας καὶ πρὸ παντὸς διὰ τὸ Νοσοκομεῖον, ποὺ εἶναι πλέον τὸ φλέγον παγκυθηραϊκὸν ζήτημα.

Τὸ κατάστημα τοῦ κ. Πανάρετου ἦτο μικτῶν ἐργασιῶν, ἀλλὰ κυρίως ἑστιατόριον. εὑρισκόμενον εἰς τὴν περίμετρον τῆς μεγαλουπόλεως Ντητρόϊτ, εἰς τὴν λεωφόρον EDINBOROUGH ἀριθ. 16.880. Ἐπρόκειτο περὶ μεγάλου καταστήματος μὲ πολυάνθρωπον προσωπικὸν καὶ λαμπρὰς ἐργασίας.

Καὶ γράφομεν ἦτο, διότι σήμερον τὸ κατάστημα αὐτὸ δὲν ὑπάρχει. Ὅπως ἐπληροφορήθημεν, ἀπετεφρώθη τελείως ἀπὸ πυρκαϊὰν προκληθεῖσαν ὡς ἀκολούθως: Ἔμφορτον αὐτοκίνητον μεταφορᾶς βενζίνης συνεκρούσθη ἐξωθι τοῦ καταστήματος μὲ ἄλλο φορτηγὸν ὄχημα καὶ ἀνετράπη. Ἡ βενζίνη, εἰς ἀρκετὰς ἑκατοντάδας γαλονίων, ἐχύθη καὶ μέγα μέρος αὐτῆς ἐρρευσεν ἐντὸς τοῦ καταστήματος. Μὲ τὴν σύγκρουσιν ἔγινε καὶ ἀνάφλεξις τῆς βενζίνης. Τὰ περαιτέρω τὰ φαντάζεται κανείς. Τὸ εὐτύχημα εἶναι ὅτι οὔτε ὁ κ. Πανάρετος οὔτε κανεὶς τοῦ προσωπικοῦ του ἔπαθε τὸ παραμικρόν. καθ' ὅτι ἐπρόλαβον νὰ ἀπομακρυνθοῦν ἐγκαίρως. Καὶ ἡ ζημία ἦτο μόνον ὑλική. Πλησίον τοῦ καταστήματος τούτου ὁ κ. Πανάρετος, ὁ ὁποῖος, σημειωτέον, εἶναι ἀρκετὰ πλούσιος, ἔχει ἰδιόκτητα μεγάλα οἰκόπεδα, ὅπου καί, πληροφορούμεθα, θὰ ἀνεγείρῃ τώρα ἄλλα μεγαλοπρεπέστερα καταστήματα. Ἡ «Κυθηραϊκὴ Δρᾶσις» θὰ εἶναι πολὺ εὐτυχὴς ὅταν θὰ εὑρεθῇ εἰς τὴν εὐχάριστον θέσιν νὰ ἀνακοινώσῃ ὅτι αἱ νέαι ἐπιχειρήσεις τοῦ ἐκλεκτοῦ της φίλου κ. Μηνᾶ Παναρέτου κοσμοῦν καὶ πάλιν τὴν πόλιν τοῦ Ντητρόϊτ, τὸν διαβεβαιοῦμεν δὲ καὶ ἀπὸ τῆς στήλης αὐτῆς, ὅτι κρατοῦμεν πάντοτε εὐγνώμονα τὴν ἀνάμνησιν τῆς φιλοξενίας του.

* * *

Ὁ κ. Μύρων Ἀνδρόνικος κατάγεται ἐξ Ἀντικυθήρων ἀλλὰ ἀνετράφη εἰς τὸ ὡραῖο Καψάλι. Εἶναι μία εὐγενὴς καρδιὰ γεμάτη αἰσθήματα πατριωτισμοῦ. Εἶναι ἀδελφὸς τοῦ ἀειμνήστου καθηγητοῦ Ζαχαρίᾳ Ἀνδρονίκου τοῦ ὁποίου τὸν πρόωρον καὶ αἰφνίδιον θάνατον ἐθρήνησεν πρὸ πενταετίας ὁ Κυθηραϊκὸς λαός. Διατηρεῖ ὁ κ. Ἀνδρόνικος ἀνθούσας ἐπιχειρήσεις πωλήσεως οἰνοπνευματωδῶν καὶ ἀπολαμβάνει μεγάλης ἐκτιμήσεως ἀπὸ τὸν Ἑλληνισμὸν τῆς πόλεως καὶ τὴν Ἀμερικανικὴν κοινωνίαν. Θὰ ἐνθυμούμεθα πάντοτε μὲ συγκίνησιν τὰς ὀλίγας ὥρας, ποὺ αἱ περιστάσεις μᾶς ἐπέτρεψαν νὰ παραμείνωμεν πλησίον του. Θὰ ἦτο παράλειψις ἐκ μέρους μας, ἂν δὲν ἐτονίζαμεν ἀπὸ τῆς στήλης αὐτῆς, πόσην λύπην μᾶς προεκάλεσε τὸ γεγονὸς ὅτι δὲν κατορθώσαμεν νὰ συναντήσωμεν ὅλους τοὺς συμπατριώτας τοῦ DETROIT, παρὰ τὰς προσπαθείας ἡμῶν καὶ τοῦ φιλτάτου μας κ. Ἐμμ. Γεωργοπούλου. Ἰδιαιτέρως μᾶς λυπεῖ ὅτι δὲν συνηντήσαμεν τὸν ἔγκριτον συμπατριώτην κ. Πολυχρόνην Γαλακάτον, ἂν καὶ ἐν τῇ ἀναζητήσει του ἐγίναμεν θύματα ἀγρίας νεροποντῆς, τὴν ὁποίαν οἱ φίλοι κ. κ. Ἐμμανουὴλ Γεωργόπουλος καὶ Ἰωάννης Μεγαλοκονόμος ἐλπίζω νὰ ἐνθυμοῦνται. Εὐχόμεθα ὅμως. τόσον εἰς τὸν κ. Γαλακάτον, τόσον καὶ τοὺς λοιποὺς φίλους καὶ συμπατριώτας τοῦ DETROIT, καὶ ὅσους εἴχομεν τὴν εὐτυχίαν νὰ ἴδωμεν καὶ μὲ ὅσους δὲν ἐγνωρίσθημεν, εὐχόμεθα εἰς ὅλους νὰ συναντηθῶμεν εἰς τὴν πατρίδα τὸ ταχύτερον.

* * *

PORTER STREET 4.111, ὁ σταθμὸς τῆς ἀφίξεώς μας. Ἀπὸ ἐκεῖ καὶ ἀπεχαιρετήσαμεν τὴν ὡραίαν πόλιν, τὸν Ἑλληνισμὸν τῆς ὁποίας, καὶ ἰδιαιτέρως τοὺς Κυθηρίους, θὰ ἐνθυμούμεθα πάντοτε μὲ ἀγάπην. Ἀλλὰ θὰ ἦτο βάρος εἰς τὴν συνείδησίν μας ἂν δὲν ἐγράφαμεν καὶ ἕνα παράπονον βαρὺ διὰ τὸν κ. Γεωργόπουλον. Ὅταν μᾶς εἶδε καραβοτσακισμένους, ἀσουλούπωτους, κουρασμένους νὰ μπαίνωμεν εἰς τὸ κατάστημά του, τί νομίζετε ἐνεθυμήθη; Τὸν πρὸ τριακονταετίας ἐπαναστάτην Γεωργόπουλον. Τὸν κατακτητὴν τοῦ Τσιρίγου τοῦ 1916. Καὶ πρώτη του πρᾶξις, γιὰ τὸ καλῶς ὥρισες ὑπέβαλεν εἰς καθαίρεσιν τὸν δδηγόν μου, ἀναλαβὼν ὁ ἴδιος τὸ πηδάλιον, καὶ τὸ ὡραῖο «NASH» τοῦ κ. Μεγαλοκονόμου ποὺ μὲ τόσον ἡρωϊσμὸν καὶ καρτερίαν μᾶς ἐξυπηρέτησεν, ἐτέθη καὶ αὐτὸ ὑπὸ περιορισμὸν εἰς γκαράζ. Εὐτυχῶς τὴν τελευταίαν στιγμὴν συνῆλθε, ἀπέδωσε τὰ ἀξιώματα ἀξιοπρεπῶς, καὶ ἀπηλευθέρωσεν τὸν δεσμώτην σύντροφον μὲ τὸν ὁποῖον ταξιδεύομεν τώρα πρὸς τὸ CLEVELAND.

Ἕνα βαθὺ αἴσθημα τιμῆς πρὸς τοὺς συμπατριώτας τοῦ DETROIT καὶ ἐπιπλέον ἐπίγνωσις βαθείας ὑποχρεώσεως πρὸς τὴν οἰκογένειαν Ἐμμανουὴλ Γεωργοπούλου, θὰ μᾶς συνοδεύουν πάντοτε. Καὶ κάτι ἄλλο. Ὅταν ἡ «Κυθηραϊκὴ Δρᾶσις» ἀντιμετώπισεν κρίσιν ὑπάρξεως, οἱ Κυθήριοι τοῦ DETROIT, πέραν τῆς συνδρομῆς των, εἶναι οἱ μόνοι ποὺ τὴν ἐνίσχυσαν. Τοὺς εὐγνωμονοῦμεν.

* * *

Περὶ τὰ πεντήκοντα μίλια πρὸ τοῦ CLEVELAND εὑρίσκεται ἡ μικρὰ πόλις NORWOLK τῆς πολιτείας Ὀχάϊο. Ἐκεῖ εἶναι λαμπρὰ ἀποκατεστημένος μετὰ τῆς οἰκογενείας του ἕνας ἐκλεκτὸς συμπατριώτης, ἀπὸ τὸ χωρίον Λονοθετιάνικα. Ὁ Ἰωάννης Σοφίος. Παλαίμαχος ἐπιχειρηματίας ὁ κ. Σοφίος ἔχει εἰς τὴν πόλιν αὐτὴν περίλαμπρον μέγαρον, διετήρει δὲ ἄλλοτε καὶ κατάστημα εἰς τὴν ἰδίαν πόλιν, τὸ ὁποῖον ἐπώλησεν τελευταίως. Εἶναι ἔνθερμος πατριώτης καὶ ὁ ἴδιος καὶ ἡ οἰκογένειά του, ἐνθυμούμεθα δὲ πάντοτε τὰς περιποιήσεις των κατὰ τὴν μικρὰν παραμονήν μας.

Ἐκεῖθεν ἐφθάσαμεν εἰς CLEVELAND καὶ τὴν ἐπαύριον ἀνεχωρήσαμεν σιδηροδρομικῶς εἰς Νέαν Ὑόρκην. Ἀλλὰ περὶ τῶν Κυθηρίων Νέας Ὑόρκης εἰς προσεχῆ φύλλα.

Ι. Σ. Κ.

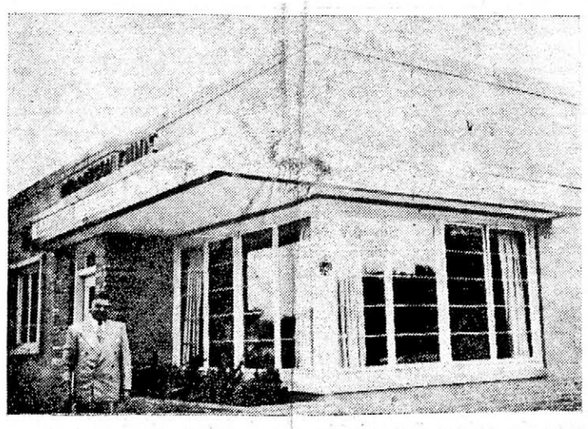

Ἡ εἴσοδος καὶ μιὰ γωνία τοῦ μεγαλοπρεποῦς κτιρίου τῆς κλινικῆς τοῦ διακεκριμένου ἰατροῦ κ. Μηνᾶ Ἐμμ. Γεωργοπούλου. Παρὰ τὴν εἴσοδον φαίνεται ὁ κ. Ἐμμ. Γεωργόπουλος, πατὴρ τοῦ ἐκλεκτοῦ ἐπιστήμονος.

ΣΧΟΛΙΚΑ ΒΙΒΛΙΑ ΕΙΣ ΑΥΣΤΡΑΛΙΑΝ

Κατόπιν ἐνεργειῶν τοῦ ἐκλεκτοῦ συμπατριώτου κ. Ἰωάννου Φωτίου, προέδρου τοῦ Κυθηραϊκοῦ Συνδέσμου Ἀθηνῶν, τὸ ὑπουργεῖον Παιδείας ἀπέστειλεν εἰς Αὐστραλίαν τριακόσια (300) σχολικὰ βιβλία, ἵνα διανεμηθοῦν δωρεὰν πρὸς τοὺς Ἑλληνόπαιδας μαθητὰς τῶν Ἑλληνικῶν Σχολείων τοῦ Σύδνεϋ.

ΕΥΧΑΙ ΤΟΥ κ. Ν. ΒΕΝΕΡΗ

Πρὸς τοὺς ἀγαπητούς μου συμπατριώτας Ἀντικυθηρίους καὶ ἰδιαιτέρως πρὸς τὰ μέλη τῆς Ἑνώσεώς μας «Ὁ Ἅγιος Μύρων» εὔχομαι τὸ νέον ἔτος εἰρηνικὸν καὶ εὐτυχές.

Νικόλαος Βενέρης
Πρόεδρος τῆς Ἑνώσεως τῶν ἀπανταχοῦ Ἀντικυθηρίων

Πρὸς τὰ ἀξιότιμ

Η ΕΟΡΤΗ ΤΗΣ ΒΑΣΙΛΟΠΗΤΤΑΣ ΤΩΝ ΚΥΘΗΡΙΩΝ ΝΕΑΣ ΥΟΡΚΗΣ

ΝΕΑ ΥΟΡΚΗ, Ἰανουάριος 1951. (Τοῦ ἀνταποκριτοῦ μας).— Τὴν Δευτέραν, 1ην Ἰανουαρίου 1951, ἡ ἐνταῦθα Κυθηραϊκὴ Ἀδελφότης ἑώρτασε μεγαλοπρεπῶς τὴν καθιερωμένην ἑορτὴν τῆς Βασιλόπηττας. Ἡ συγκέντρωσις ἐγένετο εἰς τὴν γνωστὴν αἴθουσαν «Πὴρ 66» τοῦ Σὶπ—ἀ—Χόϋ, προσῆλθον δὲ κατ' αὐτήν, ἐκτὸς τῶν Κυθηρίων Νέας Ὑόρκης, πλεῖστοι συμπατριῶται ἐξ ἄλλων πόλεων καὶ πολιτειῶν.

Ὁ ἑορτασμὸς ἤρχισε τὴν 8ην βραδυνὴν ὥραν, σύμφωνα μὲ τὴν πρόσκλησιν τοῦ προέδρου κ. Μιχαὴλ Σιμιτεκόλου. Παρετέθη πλούσιον, ὅπως πάντοτε, γεῦμα μὲ ἐκλεκτὰ φαγητὰ καὶ ἄφθονα ποτά, παρὰ δὲ τὴν πρωτοφανῶς μεγάλην κοσμοσυρροήν, τάξις παραδειγματικὴ ἐπεκράτησε, χάρις εἰς τὴν τελείαν ὀργάνωσιν καὶ τὴν ἐξαίρετον ἱκανότητα τοῦ προσωπικοῦ τοῦ «Σὶπ—ἀ—Χόϋ». Ὁ πρόεδρός μας, ἀκούραστος, ὅπως πάντοτε, ἐπέβλεπεν εἰς ὅλα προσωπικῶς, χωρὶς νὰ παραλείψῃ τίποτε, ὥστε πάντες νὰ μείνουν μὲ τὰς καλυτέρας ἐντυπώσεις καὶ ἀπολύτως εὐχαριστημένοι.

Μετὰ τὸ γεῦμα ἠκολούθησε χορὸς καὶ διασκέδασις ὑπὸ τοὺς ἤχους πλήρους καὶ ἀρίστης ὀρχήστρας, ὁ ὁποῖος παρετάθη μέχρι τῶν πρώτων πρωϊνῶν ὡρῶν.

Μεταξὺ τῶν πολλῶν ποὺ προσῆλθον ἐξ ἄλλων πολιτειῶν διεκρίναμεν τὸν κ. Νικόλαον Μιλιγκάκην ἀπὸ τὸ Γκέττυσμπουργκ τῆς Πενσυλβανίας, τὸν κ. Ἀναστάσιον Ν. Σάμιον ἢ Χελώνην μετὰ τῆς κυρίας του ἀπὸ τὸ Οὐεστμίνστερ τοῦ Μαίρυλαντ, τὸν κ. Ἀνδρέαν Στάθην μετὰ τῆς κυρίας του ἀπὸ τὴν Βαλτιμόρην, τὴν ἐρίτιμον κ. Μαρίαν Π. Σαμίου ἐκ Μαίρυλαντ, καθὼς καὶ ἄλλους ἐκλεκτοὺς συμπατριώτας, τῶν ὁποίων τὰ ὀνόματα δὲν συνεκρατήσαμεν.

Θ. Ι. ΦΑΤΣΕΑΣ

ΕΙΣΦΟΡΑΙ ΑΠΟΔΗΜΩΝ ΚΥΘΗΡΙΩΝ
ΔΙΑ ΤΗΝ ΚΑΤΑΣΚΕΥΗΝ ΤΗΣ ΟΔΟΥ ΠΡΟΣ ΟΧΕΛΕΣ

Πρωτοβουλίᾳ καὶ φροντίδι τοῦ ἐκλεκτοῦ συμπατριώτου κ. Κοσμᾶ Γαβρίλη, ἄριστα ἀποκατεστημένου εἰς Ἅγιον Λουδοβίκον τῆς Ἀμερικῆς, συνεκεντρώθη ἀπὸ προσφορὰς τῶν ἐκεῖ συμπατριωτῶν ποσὸν 110 δολλαρίων, τὰ ὁποῖα ὁ κ Γαβρίλης ἀπέστειλεν εἰς Κύθηρα πρὸς τὴν ἐπιτροπὴν κατασκευῆς αὐτοκινητοδρόμου ἀπὸ Ποταμοῦ εἰς Σταυλὶ καὶ Ὄχελες. Ταῦτα προσέφερον οἱ ἑξῆς: Ἰω. Κ. Βενάρδος δολλ. 10, Ἰωάν. Γ. Σούγιαννης δολλ. 10, Κοσμᾶς Π. Γαβρίλης δολλ 6, Στέλιος Καβεζὸς δολλ 5, Ἡρακλῆς Τσιτσίλιας δολλ. 5, Ἰωάν. Σουρῆς δολλ. 5, Θεόδωρος Λεοντσίνης δολλ. 5, Ἰωάν. Τσιμέρης δολλ. 5, Ἀναστασία Γ. Κουκούλη δολλ. 5, Ἐμμανουὴλ Μανοῦσος δολλ. 5, Θεόδωρος Π Κομηνὸς δολλ. 5, Φίλιππος Σ. Κατσούλης δολλ. 5, Ἰωάννης Κορωναῖος δολλ. 3, Κώστας Γ. Κουκούλης δολλ. 3, Γεώργ. Χαρατζᾶς δολλ. 3, Φίλιππος Πασπαλᾶς δολλ. 2, Γρηγόρης Πρινέας δολλ. 2, Πέτρος Κασιμάτης ἢ Θωμᾶς δολλ. 2, Παναγ. Χ. Βαζένιος δολλ. 2, Γεώργιος Φριλίγκος δολλ. 2, Ἐμμ. Π. Λεοντσίνης δολ. 2, Ἰωάν. Π. Λεοντσίνης δολλ. 2, Παναγ. Σάμιος δολλ. 2, Ἐμμ. Λεοντσίνης δολλ. 2, Ἰωάν. Μαρσέλλος δολλ. 2, Χρήστος Σουρῆς δολλ. 2, Φώτης Νοταρᾶς δολλ. 2, Γεώργιος Σοφίος δολλ. 2, Γεώργιος Πετρόχειλος δολλ. 2, Ἰωάν. Π. Βενάρδος δολλ. 1 καὶ Θεόδωρος Καλλίγερος δολλ. 1.

Εἰς τὴν ἰδίαν ἐπιτροπὴν ἔστειλαν ἐξ Αὐστραλίας 10 λίρας ὁ κ. Χαρίτος Λογοθέτης καὶ 5 λίρας ὁ κ. Εὐστράτιος Γαβρίλης.

ΑΠΟΛΟΓΙΣΜΟΣ ΤΟΥ ΕΙΚΟΝΟΣΤΑΣΙΟΥ ΜΥΡΤΙΔΙΩΤΙΣΣΗΣ

Ὡς γνωστόν, φροντίδι τοῦ Κυθηραϊκοῦ Συνδέσμου Ἀθηνῶν, ἱδρύθη ἐντὸς τοῦ Μητροπολιτικοῦ ναοῦ τῶν Ἀθηνῶν μεγαλοπρεπὲς εἰκονοστάσιον τῆς προστάτιδος Κυθήρων Παναγίας τῆς Μυρτιδιωτίσσης.

Κατωτέρω δημοσιεύομεν τὸν ἀπολογισμὸν τοῦ ἔργου, ὡς μᾶς ἐκοινοποιήθη παρὰ τοῦ Κυθηραϊκοῦ Συνδέσμου Ἀθηνῶν:

ΕΣΟΔΑ: Εἰσφοραὶ ἔτους 1948 δρχ. 15.500.000. Εἰσφορὰ ἔτους 1950 Κατερίνας Ἐμ. Τρακάκη (ἐγγονῆς Στεφ. Μότη) δρχ. 700.000. Σύνολον δρχ. 16.200.000.

ΕΞΟΔΑ: 1) Κατασκευὴ εἰκονοστασίου δρχ. 14.000.000. 2) Ἐπισκευὴ εἰκόνος 60.000. 3) Ἀγορὰ μαρμάρων διὰ τὴν βάσιν τοῦ εἰκονοστασίου 100.000. 4) Ἐργατικὰ κατασκευῆς βάσεως 670.000. 5) Μεταφορικὰ 50.000. 6) Πινακίδες 220.000. 7) Καντήλι 1.100.000. Σύνολον δρχ. 16.200.000.

Ἐν Ἀθήναις, τῇ 1η 8)βρίου 1950

Ἡ Ἐπιτροπὴ

Μηνᾶς Κασιμάτης, Γ. Μουλός, Ἰ. Φώτιος, Βασίλειος Μπαβέας, Γεράσιμος Κύπριος.

ΔΙΑ ΤΗΝ ΦΑΝΕΛΛΑΝ ΤΟΥ ΣΤΡΑΤΙΩΤΟΥ

Εἰς τὸν πανελλήνιον ἔρανον ὑπὲρ τῆς «Φανέλλας τοῦ Στρατιώτου», προσέφερον αἱ Κοινότητες: Κυθήρων δραχμὰς 1.317.000, Ποταμοῦ 1.320.000, Λιβαδίου 1.255.000, Κοντολιανίκων 610.000, Καρβουνάδων 1.011.000, Μυλοποτάμου 338.000, Μυρτιδίων 122.000, Βιαραδίκων 550.000, Μητάτων 440.000, Φριλιγκιανίκων 655.000, Ἀρωνιαδίκων 507.000, Λογοθετιανίκων 840.000 Καραβᾶ 575.000, Γερακαρίου 500.000. Ἐπίσης ἡ κοινότης Κυθήρων προσέφερεν 9 τεμάχια μαλλίνων εἰδῶν, ἡ κοινότης Ποταμοῦ 10 τεμάχια μαλλίνων εἰδῶν, ἡ κοινότης Λιβαδίου 7 καὶ ἡ κοινότης Λογοθετιανίκων 8 τεμάχια μαλλίνων εἰδῶν.

ΤΟ ΛΑΧΕΙΟΝ ΤΗΣ ΟΙΚΟΚΥΡΙΚΗΣ

Ἡ Οἰκοκυρικὴ Σχολὴ Καρβουνάδων ὀργανώνει λαχεῖον, τοῦ ὁποίου ἡ κλήρωσις θὰ γίνῃ τὰς ἡμέρας τῶν Ἀπόκρεω. Διὰ τοῦ τρόπου αὐτοῦ θὰ διατεθοῦν πεντήκοντα κεντητὰ κομψοτεχνήματα, ἔργα τῶν μαθητριῶν τῆς Σχολῆς. Τιμὴ ἑκάστου λαχνοῦ ὡρίσθη τὸ εὐτελὲς ποσὸν τῶν πέντε χιλιάδων δραχμῶν. Τὸ εἰσπραχθησόμενον ποσὸν θὰ διατεθῇ διὰ τὰς ἀνάγκας τῆς Σχολῆς.

Συνιστῶμεν εἰς τοὺς συμπατριώτας νὰ ἀγοράσουν ὅλοι λαχνούς, ὥστε, ἐκτὸς τοῦ πιθανοῦ νὰ γίνουν κάτοχοι θαυμασίων κομψοτεχνημάτων, νὰ ἐνισχύσουν ταυτοχρόνως τοὺς εὐγενεῖς σκοποὺς τῆς Οἰκοκυρικῆς Σχολῆς Καρβουνάδων.

ΕΠΙΣΚΕΥΗ ΝΑΟΥ

Φροντίδι τῆς δραστηρίας ἐπιτροπῆς τοῦ ἱεροῦ ναοῦ Ἁγίου Ἀναργύρων τοῦ χωρίου Φατσάδικα, ἐπεσκευάσθη διὰ τσιμεντοκονιάματος ὁ τροῦλος τοῦ ναοῦ πρὸς συγκράτησιν τῶν ὀμβρίων ὑδάτων. Τὴν ἐργασίαν ἐξετέλεσεν ὁ εἰδικὸς τεχνίτης κ. Σταῦρος Κασιτόπουλος, ἐστοίχισε δὲ αὕτη πέντε περίπου ἑκατομμύρια δραχμῶν.

Πρὸ ἐτῶν ὁ ἴδιος τροῦλος εἶχε καλυφθῆ διὰ μολυβδίνων πλακῶν, αἵτινες ὅμως δὲν ἀπεδείχθησαν ἱκαναὶ νὰ συγκρατήσουν τὰ ὕδατα τῆς βροχῆς, τὰ ὁποῖα εἰσρέοντα ἀπὸ τὰς συρραφὰς τῶν μολυβδοπλακῶν εἰσήρχοντο ἐντὸς τοῦ ναοῦ. Τώρα ἐλπίζεται ὅτι ἡ ἐπισκευὴ θὰ εἶναι ἀποτελεσματική.

ΝΕΟΣ ΤΑΜΙΑΣ

Κατόπιν μεταθέσεως, λόγῳ προαγωγῆς, τοῦ διευθυντοῦ τοῦ δημοσίου ταμείου Κυθήρων κ. Θρασυβούλου Ζυρᾶ, ἐτοποθετήθη καὶ ἀνέλαβε τὰ καθήκοντά του ὁ νέος διευθυντὴς κ. Χαράλαμπος Μπεκατοῦρος.

Η ΠΑΝΗΓΥΡΙΣ ΤΟΥ ΑΓ. ΣΠΥΡΙΔΩΝΟΣ

Τὴν 12ην παρελθόντος, μνήμην τοῦ Ἁγίου Σπυρίδωνος, ἐπανηγύρισαν οἱ ὁμώνυμοι ἱεροὶ ναοί. Ὁ λαμπρότερος πανηγυρισμός, ὡς πάντοτε, ἐσημειώθη εἰς τὸ γραφικὸν χωρίον Καλοκαιρινές. Ἡ θεία λειτουργία μετ' ἀρτοκλασίας ἐτελέσθη ὑπὸ τοῦ ἐφημερίου τοῦ χωρίου, αἰδεσιμωτάτου Σπυρίδωνος Μαγείρου, ἐνώπιον πυκνοτάτου ἐκκλησιάσματος. Μετὰ τὴν θείαν λειτουργίαν, ἡ πατροπαράδοτος φιλοξενία τῶν κατοίκων ἐξεδηλώθη καὶ πάλιν εἰς ὅλην της τὴν ἔκτασιν. Οἱ προσκυνηταὶ παρέμειναν καθ' ὅλην τὴν ἡμέραν, ἡ ὁποία συνέπεσε νὰ εἶναι ἡλιόλουστος καὶ εὐνοϊκή, καὶ περιερχόμενοι τὰς οἰκίας τῶν Καλοκαιριωτῶν διεσκέδαζον μέχρι τῶν νυκτερινῶν ὡρῶν.

ΠΡΟΣΚΛΗΣΙΣ

Καλοῦνται τὰ μέλη τῆς Ἑνώσεως τῶν Ἀπανταχοῦ Ἀντικυθηρίων «Ὁ Ἅγιος Μύρων» εἰς γενικὴν συνέλευσιν, συνερχομένην τὴν Κυριακὴν 28 Ἰανουαρίου 1951 καὶ ὥραν 3 μ.μ. εἰς τὸ ἐπὶ τῆς ὁδοῦ Κολοκοτρώνη ἀριθ. 72 γραφεῖον τῆς Ἑνώσεως.

Θέματα τῆς γεν. συνελεύσεως:

1) Λογοδοσία πεπραγμένων Δ. Συμβουλίου.

2) Ἔκθεσις ἐξελεγκτικῆς ἐπιτροπῆς.

3) Ἀρχαιρεσίαι πρὸς ἀνάδειξιν νέας Διοικήσεως.

Παρακαλοῦνται οἱ βουλόμενοι νὰ λάβουν μέρος εἰς τὴν νέαν Διοίκησιν ὅπως ὑποβάλουν δήλωσιν ὑποψηφιότητος εἰς τὸ προεδρεῖον τῆς Ἑνώσεως.

Ὁ Πρόεδρος
Ν. Βενέρης

ΤΑ ΑΡΔΕΥΤΙΚΑ

Μετέβη προσφάτως εἰς Κύθηρα ὁ γεωπόνος τῆς Ἀγροτικῆς Τραπέζης κ. Κ. Τυροβολᾶς, διὰ νὰ ἐξετάσῃ τὰς προϋποθέσεις χορηγήσεως ἀρδευτικῶν συγκροτημάτων εἰς αἰτοῦντας καλλιεργητὰς κηπευτικῶν. Τοιαῦτα συγκροτήματα ἐστάλησαν εἰς Κύθηρα 7. Οἱ αἰτοῦντες ἀνέρχονται εἰς τριάκοντα περίπου.

ΤΑ ΚΑΛΑΝΤΑ ΤΩΝ ΜΑΘΗΤΩΝ ΠΟΤΑΜΟΥ

Μαθηταὶ καὶ μαθήτριαι τοῦ Δημοτικοῦ Σχολείου Ποταμοῦ, ἔπειτα ἀπὸ κατάλληλον προγύμνασιν ὑπὸ τῶν διδασκάλων των, περιῆλθον τὰς παραμονὰς τῶν Χριστουγέννων τὰς οἰκίας καὶ τὰ καταστήματα Ποταμοῦ καὶ ἔψαλον τὰ Κάλαντα μὲ συμμετοχὴν τοῦ γνωστοῦ βιολίστα κ. Μ. Καβιέρη καὶ τοῦ κιθαρωδοῦ κ. Μιχαλαρόγιαννη. Ἀπὸ τὰ φιλοδωρήματα τῶν Ποταμιτῶν συνεκέντρωσαν αἱ μαθητικαὶ ὁμάδες 400.000 δραχμῶν, διὰ τῶν ὁποίων ἠγοράσθησαν διὰ τὸ σχολεῖον ἕνα τύμπανον καὶ μία σάλπιγξ.

ΝΑΥΑΓΙΟΝ ΠΕΤΡΕΛΑΙΟΚΙΝΗΤΟΥ ΕΙΣ ΚΑΨΑΛΙ
ΑΙ ΖΗΜΙΑΙ ΥΠΕΡΒΑΙΝΟΥΝ ΤΑ 150 ΕΚΑΤΟΜΜΥΡΙΑ ΔΡΧ.

Τὴν νύκτα τῆς 28ης πρὸς τὴν 29ην Δεκεμβρίου, δραματικὸν ναυάγιον — εὐτυχῶς χωρὶς ἀνθρώπινα θύματα — διεδραματίσθη εἰς τὸν ὅρμον Καψαλίου. Τὸ ναυαγήσαν σκάφος ἦτο τὸ πετρελαιοκίνητον «Ἁγία Γαλήνη», ἰδιοκτησία τοῦ πλοιάρχου κ. Σπύρου Μεγαλοκονόμου, μεγάλης χωρητικότητος, μεγάλης ταχύτητος καὶ καινουργές. Τὸ ἐν λόγῳ σκάφος μὲ τὸν ἀνεκτίμητον πλοίαρχόν του κ. Σπῦρον Μεγαλοκονόμον, ἐξυπηρέτησεν ἐπὶ μακρὸν τὸν Κυθηραϊκὸν λαὸν κατὰ τὸν καλύτερον τρόπον καὶ διὰ τοῦτο τὸ ἀτύχημα τοῦ κ. Μεγαλοκονόμου εἶναι καὶ ἀτύχημα τοῦ Κυθηραϊκοῦ λαοῦ, ἐξ οὗ καὶ ἡ μεγάλη συγκίνησις ποὺ προεκάλεσε μεταξὺ τῶν συμπατριωτῶν μας τὸ θλιβερὸν αὐτὸ γεγονός.

Αἱ λεπτομέρειαι τοῦ ναυαγίου ἔχουν ὡς ἑξῆς:

Τὸ βενζινόπλοιον «Ἁγία Γαλήνη» ἦτο ἠγκυροβολημένον πλησίον τοῦ Μάλου, μόλις δὲ τὴν 28ην Δεκεμβρίου εἶχε συμπληρωθῆ ἡ φόρτωσίς του καὶ ἦτο ἕτοιμον διὰ νὰ ἀποπλεύσῃ τὴν ἑπομένην. Ὁ καιρός, ὡς καὶ τῶν προηγουμένων ἡμερῶν, ἦτο νότιος καὶ δι' αὐτὸ ὁ πλοίαρχος, φοβούμενος καταιγίδα διὰ τὴν νύκτα, τὸ προσέδεσε μὲ τρεῖς κάβους καὶ μὲ τὴν μεγάλην ἄγκυραν, διὰ νὰ εἶναι ἀσφαλές. Ἀλλὰ ὅ,τι ἐφοβεῖτο ὁ πλοίαρχος, δυστυχῶς δὲν τὸ ἀπέφυγε. Τὰς βραδυνὰς ὥρας τῆς 28ης ἀποτόμως ὁ καιρὸς ἐδυνάμωσε, τὰ κύματα ἐμεγάλωναν καὶ ταυτοχρόνως ἔφερε καταρρακτώδη βροχήν. Τὰ ἀφρισμένα κύματα ἔφθαναν καὶ ἐθραύοντο εἰς τὰ καταστήματα Καψαλίου, ἐνῶ ἄλλα ἐσκέπαζαν τοὺς βράχους τοῦ φαναρίου καὶ ποταμοὶ ἀπὸ θάλασσαν ἔφθανον εἰς τὸν Μῶλον.

Ὁ ἔμπειρος καὶ ἱκανώτατος πλοίαρχος καὶ τὸ πλήρωμά του κατέβαλλον ὑπεράνθρωπους προσπαθείας διὰ νὰ σώσουν τὸ σκάφος, τὸ ὁποῖον ἠγωνίζετο κατὰ τῆς μανίας τῶν κυμάτων. Μερικὰ ἀπὸ τὰ σκοινιὰ ποὺ ἦτο προσδεδεμένον ἐκόπησαν καὶ ἀπέμενεν μόνον ἡ μεγάλη ἄγκυρα. Ἡ ἀγωνία καὶ ἡ πάλη κατὰ τῆς μανίας τῶν κυμάτων διήρκεσε πέραν τοῦ μεσονυκτίου, ὅτε ἡ ὁλονὲν ὀγκουμένη θεομηνία ἐθρυμμάτισε τὸ ἥμισυ τῆς πρώρας ὥστε τὰ ὕδατα νὰ κατακλύζουν τὸ σκάφος. Κάθε περαιτέρω προσπάθεια ἦτο πλέον ματαία. Καὶ ὁ πλοίαρχος διέταξε τὴν ἐγκατάλειψιν τοῦ σκάφους, διὰ νὰ σωθῇ τὸ πλήρωμα. Ἡ «Ἁγία Γαλήνη» ἐξώκειλε μετ' ὀλίγον καὶ συνετρίβη παντελῶς πρὸ τοῦ καταστήματος Ἀλεξάνδρου Βέζου, ὑπὸ τὰ περίλυπα καὶ περιδεῆ βλέμματα τῶν Καψαλιωτῶν, ποὺ παρηκολούθησαν ὅλην τὴν ἀγωνιώδη προσπάθειαν.

Ἀπὸ τὸ ὡραῖον σκάφος δὲν διεσώθη οὔτε στραβόξυλον παρὰ μόνον ἡ μηχανή του, ἀνασυρθεῖσα τὴν ἑπομένην. Ἡ ὑλικὴ ζημία τοῦ καπετὰν Σπύρου ὑπερβαίνει, κατὰ τὴν γνώμην τῶν εἰδικῶν, τὰ ἑκατὸν ἑκατομμύρια. Ἐπίσης ὑπὲρ τὰ πεντήκοντα ἑκατομμύρια εἶναι ἡ ζημία τῶν διαφόρων φορτωτῶν ἐμπόρων τῆς νήσου, καὶ θὰ ἦτο πολὺ μεγαλυτέρα ἐὰν σημαντικὸν μέρος τοῦ φορτίου δὲν περισυνελέγετο τὴν ἑπομένην, ἀνευρεθὲν εἰς τὰ ἀβαθῆ τοῦ ὅρμου Καψαλίου.

Ἐκ τῶν φορτωτῶν τὸ συμπαθέστερον θῦμα εἶναι ἡ δεσποινὶς Κυράνη Α. Κοντολέοντος, ἐκ τοῦ χωρίου Βιαράδικα, ἡ ὁποία προκειμένου νὰ νυμφευθῇ εἰς Πειραιὰ τὰς ἡμέρας αὐτάς, εἶχε φορτώσει εἰς τὸ ναυαγήσαν πετρελαιοκίνητον ὅλην της τὴν προῖκα, μεταξὺ τῆς ὁποίας 3 ὑπαοῦλα βαρυτίμου ρουχισμοῦ, τὴν ραπτομηχανήν της καὶ χιλίας ἑκάδας ἐλαίου, τὸ ὁποῖον τῆς ἔδωσεν ὁ πατήρ της, ἀνέμενε δὲ εἰς Καψάλιον διὰ νὰ ἐπιβιβασθῇ καὶ ἡ ἰδία τοῦ σκάφους.

Μεταξὺ τῶν φορτωτῶν ἦσαν καὶ οἱ κ.κ. Ἀδελφοὶ Κ. Λουράντου, Νικόλ. Μαζαράκης, Νικ. Λεοντσίνης, Β. Γ. Κασιμάτης καὶ ἄλλοι.

Σχετικῶς μὲ τὸ ναυάγιον, ὁ κ. Ἰωάννης Κ. Λουράντος, ἐκ τῶν φορτωτῶν τοῦ σκάφους, μᾶς πληροφορεῖ ὅτι οἱ κάτοικοι Καψαλίου ἐπέδειξαν μέγα ἐνδιαφέρον διὰ τὴν περισυλλογὴν καὶ διάσωσιν τοῦ φορτίου καὶ ἰδιαιτέρως οἱ κ.κ. Ἀλέξανδρος Βέζος, ἔμπορος, Γεώργιος Μεγαλοκονόμος, φαροφύλαξ, Παναγιώτης Μεγαλοκονόμος καὶ Νικόλαος Ζαγκλῆς, τελώνης. Ἐπίσης ἐξαιρετικὸν καὶ συγκινητικὸν ἐνδιαφέρον ἐπέδειξεν ἡ ἐρίτιμος κυρία Ἀλεξάνδρα Δημητρίου Χαστᾶ, τὸ γένος Ἀνδ. Δευτερεύου. Αὕτη μὲ πραγματικὸν κίνδυνον τῆς ζωῆς της προσεπάθησε καὶ διέσωσεν ἀρκετὰ πράγματα ἐκ τῆς προικὸς τῆς δίδος Κυράνης Α. Κοντολέοντος. Ὁμοίως οἱ ἐργάται Καψαλίου μὲ ἐπικεφαλῆς τὸν πρόεδρον αὐτῶν κ. Διονύσιον Καντιώτην, προσέτρεξαν μὲ αὐτοθυσίαν καὶ προσέφερον ἐντελῶς δωρεὰν τὰς πολυτίμους ὑπηρεσίας των, περισυλλέξαντες πλεῖστα εἴδη καὶ ἐξασφαλίσαντες αὐτὰ εἰς τὴν ἀποθήκην τοῦ τελωνείου. Ἐξαίρεσιν μοναδικὴν ἀπετέλεσε, κατὰ τὸν ἴδιον πάντοτε πληροφοριοδότην κ. Ἰωάννην Λουράντον, ὁ κ. Ἰωάννης Βέζος, ὅστις οὐδεμίαν βοήθειαν παρέσχεν, ἐπὶ πλέον δὲ ἀπήτησε καὶ ἔλαβε παρὰ τοῦ κ. Α. Λουράντου δραχμὰς 200.000, διὰ νὰ ἀνασύρῃ διὰ τῆς λέμβου του βαρέλιον πλῆρες ἐλαίου τὸ ὁποῖον εὑρίσκετο ἐγγύτατα τῆς παραλίας.

Τέλος ὁ κ. Ἰωάν. Λουράντος καὶ διάφοροι ἄλλοι συμπατριῶται μὲ πληροφοροῦν ὅτι, ἐνῶ ὁ πλοίαρχος κ. Σπῦρος Μεγαλοκονόμος ἠδύνατο εὐκόλως νὰ φέρῃ ὡς ἀπολεσθέντα πολλὰ ἑκατομμύρια, τὰ ὁποῖα παρέλαβεν ἐκ διαφόρων ἐμπόρων τῆς νήσου διὰ νὰ τὰ παραδώσῃ εἰς Πειραιά, μετὰ τὸ ναυάγιον παρέδωσε ταῦτα ἀνέπαφα εἰς τοὺς δικαιούχους των. Μεταξὺ τῶν ἄλλων χρηματικὰ ποσὰ εἶχον δώσει εἰς τὸν καπετὰν Σπῦρον καὶ οἱ κ.κ. Δ. Μαργέτης, Κυριάκος Λεοντσίνης καὶ Λάζαρος Βέζος.

Ν. Φ.

ΕΥΧΑΙ ΕΠΙ ΤΩ ΝΕΩ ΕΤΕΙ

Ἡ «ΚΥΘΗΡΑΪΚΗ ΔΡΑΣΙΣ» εὔχεται πρὸς τοὺς ἀπανταχοῦ συμπατριώτας τὸ νέον ἔτος 1951 Εἰρηνικὸν καὶ Εὐτυχές.

ΤΟΥ κ. Δ. ΜΑΡΣΕΛΛΟΥ

Ἐπὶ τῇ ἀνατολῇ τοῦ νέου ἔτους 1951 εὔχομαι πρὸς τοὺς ἀπανταχοῦ τοῦ κόσμου ἀγαπητούς μου συμπατριώτας ὑγείαν καὶ πρόοδον.

Δημ. Γ. Μαρσέλλος
τ. Ὑπουργός. τ. Βουλευτὴς

ΤΟΥ κ. ΔΗΛΑΒΕΡΗ

Εἰς πάντας τοὺς εἰς τὴν Νῆσον μας καὶ εἰς οἱονδήποτε ἄλλον τόπον διαμένοντας ἀγαπητούς μας συμπατριώτας Κυθηρίους, εὔχομαι τὸν ἀρξάμενον Νέον Χρόνον 1951 κατὰ πάντα εὐτυχῆ καὶ εἰρηνικόν.

Κρίτων Δηλαβέρης
τ. Βουλευτὴς Πειραιῶς—Νήσων

ΤΟΥ κ. ΙΩ. ΚΟΝΤΟΛΕΟΝΤΟΣ

Ὁ κ. Ἰω. Κοντολέων, ἐρωτηθεὶς τί ἔχει νὰ εὐχηθῇ διὰ τὸ 1951, ἀπήντησε:

— Τὸ νέον ἔτος 1951 εἰσέρχεται ὑπὸ κακοὺς οἰωνούς, ἀνήσυχο καὶ φοβισμένο ἐμπρὸς εἰς τὰ τεράστια προβλήματα καὶ τοὺς τρομεροὺς κινδύνους ποὺ δημιουργεῖ τὸ ἕτοιμο νὰ ἐκραγῇ παγκόσμιον ἠφαίστειον. Τὸ καλλίτερο, λοιπόν, ποὺ ἔχει κανεὶς νὰ εὐχηθῇ διὰ νὰ χαιρετήσῃ τὴν εἴσοδόν του, εἶναι ὅπως, πρὶν ἀπέλθῃ καὶ αὐτὸ διὰ νὰ χαθῇ εἰς τὴν ἄβυσσον τοῦ χρόνου, χαρίσῃ τὴν ἡσυχία καὶ τὴν εἰρήνη εἰς τὴν Ἑλλάδα καὶ τὸν κόσμον ὁλόκληρον.

ΑΙ ΑΡΧΑΙΡΕΣΙΑΙ ΚΑΙ Η ΕΤΗΣΙΑ ΕΟΡΤΗ
ΤΗΣ "ΚΥΘΗΡΑΪΚΗΣ ΑΔΕΑΦΟΤΗΤΟΣ ΚΟΥΗΝΣΛΑΝΔΗΣ,,

BRISBANE, Αὐστραλίας, Δεκέμβριος 1950. (Τοῦ ἀνταποκριτοῦ μας).— Ἐγένοντο τελευταίως εἰς τὴν πόλιν μας ἀρχαιρεσίαι μεταξὺ τῶν μελῶν τῆς «Κυθηραϊκῆς Ἀδεφότητος Κουηνσλάνδης» πρὸς ἀνάδειξιν νέου Διοικητικοῦ Συμβουλίου. Κατ' αὐτὰς ἐξελέγησαν: πρόεδρος Γεώργιος Ἐμμ. Βενέρης, ἀντιπρόεδρος Παναγιώτης Ταμβάκης, γραμματεὺς Παναγιώτης Ζαντιώτης, ταμίας Βασίλειος Μαυρομμάτης καὶ σύμβουλοι οἱ Ἀντών. Ἀντωναρᾶς, Δημήτριος Ταμβάκης, Βασίλειος Μεγαλοκονόμος, Χαράλαμπος Ἀρώνης, Κοσμᾶς Φριλίγκος, Ἀνδρ. Σάμιος, Γεώργιος Μ. Καλλίνικος καὶ Γεώργιος Β. Κασιμάτης. Τὴν ἐφορευτικὴν τῶν ἀρχαιρεσιῶν ἐπιτροπὴν ἀπετέλεσαν οἱ κ.κ. Κυριάκος Φριλίγκος, Σπῦρος Φριλίγκος καὶ Ἀνδρέας Ἀρ. Λουράντος.

Τὴν Κυριακὴν 3ην τρέχοντος, ἔδωσεν ἡ Κυθηραϊκὴ Ἀδελφότης τὴν ἐτησίαν ἑορτήν της. Εἰς τὴν ἑορτὴν προσῆλθον πάντες οἱ συμπατριῶται τῆς πόλεως BRISBANE μετὰ τῶν οἰκογενειῶν των καὶ πλεῖστοι συμπατριῶται ἐκ διαφόρων πόλεων τῆς Κουηνσλάνδης. Ἐδόθη πλούσιον δεῖπνον, κατὰ τὰ ἐπιδόρπια τοῦ ὁποίου ὁ ἔγκριτος συμπατριώτης κ. Χρήστος Φριλίγκος, πρόξενος τῆς Ἑλλάδος ἐν Κουνησλάνδῃ, ἐξεφώνησε βαρυσήμαντον λόγον, πλέξας τὸ ἐγκώμιον τῆς Κυθηραϊκῆς Ἀδελφότητος καὶ τοῦ Κυθηραϊκοῦ στοιχείου, τονίσας ἰδιαιτέρως τὰς τρεῖς σπουδαίας ἀρετὰς ποὺ ἀνέκαθεν διακρίνουν τοὺς συμπατριώτας μας, ἤτοι τὴν τιμιότητα, τὴν εἰλικρίνειαν καὶ τὴν ἐργατικότητα. Τὸν λόγον τοῦ κ. Προξένου, ὅστις κατέληξε μὲ τὸ «Ζήτω ἡ Ἑλλάς», «Ζήτω τὰ Κύθηρα», ἐκάλυψαν παρατεταμένα χειροκροτήματα.

Ἀκολούθως τὸν λόγον ἔλαβεν ὁ πρόεδρος τῆς Ἀδελφότητος κ. Γεώργιος Ἐμμαν. Βενέρης, ὅστις ἀφοῦ ηὐχαρίστησε τὸν κ. Πρόξενον διὰ τοὺς ὡραίους του λόγους, ἐχαιρέτησεν ὅλους τοὺς παρευρισκομένους ἐκ μέρους τῆς Ἀδελφότητος καὶ ἔστρεψε τὸν λόγον διὰ τὸ ἀγαπημένο νησί μας καὶ τὰς διαφόρους ἀνάγκας του, ἐπιμείνας ἰδιαιτέρως εἰς τὸ σπουδαῖον ζήτημα τοῦ Νοσοκομείου Κυθήρων. Ὑπὸ τὰ παρατεταμένα χειροκροτήματα τοῦ πλήθους προσέθη ὁ κ. Βενέρης εἰς ἀνακοινώσεις ἐπὶ τῆς πορείας τῶν ἡροσταθειῶν καὶ τοῦ ἐράνου Νέας Ὑόρκης καὶ εἰς δηλώσεις ὅτι οἱ Κυθήριοι Κουηνσλάνδης, μὲ ἐπὶ κεφαλῆς τὴν Κυθηραϊκὴν Ἀδελφότητα, τίθενται ἀλληλέγγυοι πρὸς τοὺς Κυθηρίους Ἀμερικῆς καὶ θὰ ἐργασθοῦν, θὰ ἐυσιάσουν, θὰ συνεισφέρουν διὰ τὸ Νοσοκομεῖον τῆς ἰδιαιτέρας μας πατρίδος, ὥστε ἡ μεγάλη αὐτὴ ἀνάγκη, ποὺ τόσον στοιχίζει εἰς τοὺς συμπατριώτας τῆς νήσου, νὰ καλυφθῇ τὸ ταχύτερον.

Μετὰ τὸ δεῖπνον καὶ τοὺς λόγους ἤρχισεν ὁ χορός, διαρκέσας ἐν μέσῳ εὐθυμίας καὶ συναδελφώσεως πέραν τῶν μεταμεσονυκτίων ὡρῶν.

Γ. Β. ΚΑΣΙΜΑΤΗΣ

Η ΤΑΚΤΙΚΗ ΓΕΝΙΚΗ ΣΥΝΕΛΕΥΣΙΣ
ΤΗΣ ΑΔΕΛΦΟΤΗΤΟΣ ΤΩΝ ΕΝ ΑΙΓΥΠΤΩ ΚΥΘΗΡΙΩΝ

Τὴν 12ην Νοεμβρίου 1950 ἔλαβε χώραν ἐν Ἀλεξανδρείᾳ ἡ Τακτικὴ Γενικὴ Συνέλευσις τῶν ἐν Αἰγύπτῳ Κυθηρίων. Παρετηρήθη ὅτι, παρὰ τὰς προσωπικὰς καὶ διὰ τῶν ἐφημερίδων προσκλήσεις, τὰ δύο τρίτα περίπου τῶν μελῶν δὲν προσῆλθον, πρᾶγμα τὸ ὁποῖον ἐπροξένησε λύπην εἰς τοὺς παρισταμένους καὶ ἀσφαλῶς κακὴν