ΑΘΗΝΑΙ
15 ΙΑΝΟΥΑΡΙΟΥ 1946
ΠΕΡΙΟΔΟΣ Β'
ΕΤΟΣ 10ον ΑΡΙΘ. 73

ΚΥΘΗΡΑΪΚΗ ΔΡΑΣΙΣ

ΔΕΚΑΠΕΝΘΗΜΕΡΟΣ ΑΝΕΞΑΡΤΗΤΟΣ ΕΦΗΜΕΡΙΣ — ΟΡΓΑΝΟΝ ΤΟΥ ΚΥΘΗΡΑΪΚΟΥ ΛΑΟΥ

ΔΙΟΚΤΗΤΗΣ — ΔΙΕΥΘΥΝΤΗΣ
ΙΩΑΝ. ΣΠ. ΚΑΣΙΜΑΤΗΣ
ΓΡΑΦΕΙΑ
ΛΕΚΚΑ 19Α
ΔΙΑΧΕΙΡΙΣΤΗΣ
Ν. ΖΑΝΤΙΩΤΗΣ
Γ' Σεπτεμβρίου 16
Τηλ. 55668

ΜΕΤΑΠΟΛΕΜΙΚΑ ΚΑΘΗΚΟΝΤΑ

Του τακτικοῦ συνεργάτου μας κ. Δ. Ι. ΣΤΑΗ, Ἰατροῦ

Α'.

Ὁ φοβερώτερος τῶν μέχρι σήμερον, διότι ὁ μέλλων θὰ εἶναι ἀκόμη πολὺ πλέον φοβερός, πόλεμος ἐτελείωσε καὶ ἡ Νίκη ἔγειρε πρὸς τὸ μέρος ἐκεῖνο μὲ τὸ ὁποῖον καὶ ἡ Ἑλλὰς συνεπολέμησε καὶ τόσας προσέφερεν ὑπηρεσίας, ἀλλ' ἂν καὶ πέρασαν δεκαπέντε περίπου μῆνες οὔτε ἕνα ἕθνος δὲν ἔγινε διὰ τὴν εἰρήνην, τὴν ὁποίαν μὲ τόσην ἀνυπομονησίαν περιμένει ἡ ἀνθρωπότης ὁλόκληρος, διότι μόνον μὲ τὴν εἰρήνην θὰ εὕρῃ τὴν ψυχικήν γαλήνην καὶ ἡσυχίαν καὶ θὰ στραφῇ πρὸς καλύτερον μέλλον. Παρ' ὅλας τὰς πολλαπλᾶς συνδιασκέψεις τῶν Τριῶν, τῶν Πέντε, τοῦ Ἁγίου Φραγκίσκου, τοῦ Λονδίνου, τῆς Μόσχας κλπ. κανένα ζήτημα δὲν ἐλύθη καὶ ἐνῶ σήμερον δικάζονται οἱ πρωταίτιοι τοῦ πολέμου δὲν ξέρομε πότε θὰ ἀρχίσῃ ἡ δίκη ἐκείνων οἱ ὁποῖοι παρεμβάλλουν προσκόμματα εἰς τὴν τοσον ἐπιθυμητὴν εἰρήνην.

Τὸ σημερινὸν ὅμως θέμα δὲν εἶναι αὐτό, εἶναι νὰ ἐξετάσωμεν μὲ ποῖον τρόπον εἶναι δυνατὸν νὰ θεραπευθοῦν αἱ πληγαὶ τὰς ὁποίας ἤνοιξεν ὁ πόλεμος αὐτός. Αἱ πληγαὶ τοῦ πολέμου εἶναι ὁλπλαί, ἡμεῖς θὰ ἐξετάσωμεν τὰς τρεῖς κυριωτέρας ἐξ αὐτῶν. Τὴν ὑγείαν, τὴν ἠθικὴν καὶ τὴν ἐργασίαν.

Ἡ Ὑγεία. Αἱ μεγάλαι στερήσεις, ἡ ἀγωνία διὰ τὴν ἀξεύρεσιν ὀλίγης τροφῆς, πολλάκις ἀνεπαρκοῦς καὶ ἀκαταλλήλου, αἱ συγκινήσεις καὶ αἱ ψυχικαὶ διαταραχαί, αἱ σειρῆνες καὶ τὰ καταφύγια ἐξησθένησαν καὶ τὰς σωματικὰς δυνάμεις καὶ τὸ νευρικὸν σύστημα, πολλοὶ δὲ εἶναι οἱ ἐξ ἀσιτίας θάνατοι καὶ οἱ ἐκ νευρικῶν καὶ ψυχικῶν νόσων πάσχοντες.

Ἡ φυματίωσις, ἡ ἑλονοσία αἱ νόσοι τοῦ στομάχου καὶ ἰδίως τὰ ἕλκη καὶ σωρεία ἄλλων ἀσθενειῶν εὗρον ἔδαφος κατάλληλον καὶ ὠργίασαν, ἡ ἐλλειψις δὲ φαρμάκων καὶ νοσοκομείων, διότι ὅλα ἀνεξαιρέτως τὰ νοσοκομεῖα τὰ κατέλαβεν ἡ Κατοχὴ διὰ τὰς ἀνάγκας τοῦ στρατοῦ της, συνετέλεσαν εἰς τὴν ἐξάπλωσιν καὶ ἐπιδείνωσιν τῶν ἀσθενειῶν αὐτῶν.

Βαρὺν ἐπίσης φόρον προσέφερεν εἰς τὸν ὠμὸν τοῦ πολέμου ἡ παιδικὴ ἡλικία, εἰς τὴν ὁποίαν ἡ ἔλλειψις τῆς καταλλήλου τροφῆς καὶ τῆς ἀπαιτουμένης περιθάλψεως ἦσαν ἀκόμη περισσότερον καταστρεπτικαὶ καὶ πρὸς τὴν παιδικὴν καὶ νεαρὰν ἡλικίαν πρέπει μετὰ μεγίστης προσοχῆς καὶ συντόμως νὰ στραφῇ ἡ προσοχὴ τῶν ἰθυνόντων διότι ἐκ τοῦ ποσοῦ καὶ τοῦ ποιοῦ αὐτῆς ἐξαρτᾶται ἡ ὕπαρξις καὶ ἡ εὐημερία τοῦ Ἔθνους μας.

Καὶ εἶναι ἀληθὲς ὅτι ἡ ἰατρικὴ ἐπιστήμη δὲν ἔπαυσε εὐτυχῶς νὰ ἐργάζεται κατ' αὐτὸ τὸ δίστημα καὶ παρ' ὅλας τὰς δυσκολίας σπουδαῖαι εἶναι αἱ ἀνακαλύψεις αἱ ὁποῖαι ἐγένοντο καὶ νέαι θεραπευτικαὶ μέθοδοι ἐφηρμόσθησαν, ἀλλὰ κατὰ γενικῶς παραδεδεγμένον νόμον εἶναι πολὺ εὐκολώτερον νὰ προλαμβάνωμεν τὰς ἀσθενείας παρὰ νὰ κοπιάζωμεν νὰ τὰς θεραπεύσωμεν, διὰ νὰ τὸ κατορθώσωμεν δὲ πρέπει νὰ γνωρίζωμεν τοὺς νόμους τῆς ὑγιεινῆς καὶ τῆς διατροφῆς.

Ἡ μεταπολεμικὴ ὑγιεινὴ κατάστασις τῆς Χώρας δέον νὰ προσελκύσῃ τὴν προσοχὴν καὶ τῆς Κυβερνήσεως καὶ τῶν ἀτόμων. Καὶ διὰ μὲν τὴν Κυβέρνησιν πρῶτον μέλημά της πρέπει νὰ εἶναι ἡ ἀποσυμφόρησις ὄχι μόνον τῶν φυλακῶν ἀλλὰ καὶ τῶν Ἀθηνῶν καὶ ἐν γένει τῶν πόλεων διότι ἡ πυκνότης τῶν ἀνθρώπων καὶ μάλιστα μὲ τὰς σημερινὰς συνθήκας στεγάσεως καὶ διατροφῆς συντελεῖ τὰ μέγιστα εἰς τὴν ἐξασθένησιν τοῦ ὀργανισμοῦ καὶ εἰς τὴν ἐξάπλωσιν τῶν νοσημάτων. Ἄλλως τε αἱ Ἀθῆναι εἶναι σήμερον πολὺ μεγάλαι διὰ ἕνα τόσο μικρὸν Κράτος. Ἡ νοσοκομειακὴ περίθαλψις πρέπει νὰ διευκολυνθῇ καὶ ἰδιαιτέρως μεγάλη προσοχὴ πρέπει νὰ δοθῇ εἰς τὴν λειτουργίαν τῶν Μαιευτηρίων, αἱ τιμαὶ δὲ τῶν φαρμάκων πρέπει νὰ κατέβουν ἀπὸ τὸ ὕψος εἰς τὸ ὁποῖο ἔχουν φθάσει καὶ ποὺ καὶ οἱ πλέον εὔποροι δυσκολεύονται νὰ τὰ φθάσουν. Τὰ δὲ ἄτομα πρέπει νὰ καταβάλλουν πᾶσαν προσπάθειαν εἰς τὴν ἐφαρμογὴν τῶν στοιχειωδῶν κανόνων τῆς ὑγιεινῆς.

Δ. Ι. ΣΤΑΗΣ

ΨΗΦΙΣΜΑ ΤΩΝ ΠΡΟΕΔΡΩΝ ΤΩΝ ΚΟΙΝΟΤΗΤΩΝ ΤΗΣ ΝΗΣΟΥ ΜΑΣ ΔΙΑ ΤΑ ΖΗΤΗΜΑΤΑ ΤΩΝ ΚΥΘΗΡΩΝ

Τὴν 16ην Δεκεμβρίου συνῆλθεν εἰς Καρβουνάδες οἱ πρόεδροι τῶν Κυθηραϊκῶν κοινοτήτων εἰς μακρὰν σύσκεψιν, μεθ' ἣν ἐξέδοσαν τὸ κατωθὶ ψηφισμα:

ΤΟ ΨΗΦΙΣΜΑ

Ἐν Καρβουνάδες, σήμερον τὴν 16ην τοῦ μηνὸς Δεκεμβρίου τοῦ ἔτους 1945, οἱ ὑπογεγραμμένοι Πρόεδροι τῶν κατωθὶ Κοινοτήτων τῆς ἐπαρχίας Κυθήρων, συνελθόντες, ἐν τῷ Κοινοτικῷ Καταστήματι τῆς Κοινότητος Καρβουνάδων καὶ λαβόντες ὑπ' ὄψει, τὴν εἰκτραν συγκοινωνιακὴν κατάστασιν τῆς νήσου μας, ἤτοι τὴν [illegible] καὶ τὴν ἀσφαλεστέραν ἐπικοινωνίαν τῆς νήσου μας μὲ τὴν ἠπειρωτικὴν Ἑλλάδα, λαμβάνοντες ὑπ' ὄψιν τὴν ὑφισταμένην ἐκ τῆς ἀνάδυξεως τοῦ πολέμου καὶ ἐντεῦθεν, τὴν ἐκ ταύτης προελθοῦσαν καὶ συνεχιζομένην εἰς βάρος αὐτοῦ τοῦτου τοῦ Κυθηραϊκοῦ Λαοῦ ἀνωμαλίαν, ὅστις ἐκ τῆς ἐλλείψεως τηλεγραφικῆς ἐπικοινωνίας πεικιλοτρόπως ὑπεφέρετο, ὡς καὶ εἰς βάρος τῶν συμφερόντων τοῦ Δημοσίου, καθὼς ἅπασαι αἱ Δημοσιαι Ὑπηρεσίαι δὲν λειτουργοῦσι κανονικῶς δεδομένου ὅτι πολλαχοῦ διαταγαὶ τῶν Ὑπηρεσιῶν τοῦ Κέντρου ἀφικνοῦνται ἐνταῦθα μετὰ πάροδον περίπου μηνός, ὡς καὶ ἄλλων ὡς κατωτέρω ζητημάτων.

ΨΗΦΙΖΟΥΣΙ:

1) Ὑποβάλλουσι τῷ Ἐξοχωτάτῳ Ὑφυπουργῷ ἐπὶ τῆς Κοινωνικῆς Προνοίας καὶ ἐξέχοντι συμπολίτῃ ἡμῶν κ.κ. Δ. Μαρσέλλῳ τὰς θερμοτάτας αὐτῶν εὐχαριστίας ἐπὶ τῇ ἀποκαταστάσει καὶ παρακλοῦν αὐτὸν ὅπως ἐν καὶ παρακλοῦν αὐτὸν ἵνα ἐντὴ διακρινοῦσι αὐτὸν φιλοπατρίᾳ μεριμνοῦσι διὰ τὴν ὁδὸν εἰδοῦτα τὰ χωτέρα ἀποκαταστασιν, α) τῆς τηλεγραφικῆς καὶ τηλεφωνικῆς ἐπικοινωνίας, β) τῆς ἐσωτερικῆς ταχυδρομικῆς τῆς νήσου τοι αὐτῆς, ὡς καὶ τὴν ἀποστολὴν ἀναλόγου ἀριθμοῦ ἐλαστικῶν τῶν αὐτοκινήτων τῆς νήσου, ἡ ἐλλείψις τῶν ἐπείων δυσχεαίνει τὸ ἐμπόριον καὶ παρακαλοῦσι τὴν ἄμεσον καὶ κανονικὴν διανομὴν τῶν ἀποστελλομένων ἑκαστοτε τροφίμων.

2) Ὑποβάλλουσιν ἐπίσης θερμὴν παράκλησιν ἐκ μέρους τῶν κατοίκων τῆς νήσου τῶν ἐπείων 200 περίπου τέκνα διδάσκονται εἰς εἴκηματα σύχι καταλληλα ἀπὸ ὑγιεινῆς ἀπέψεως, ὅπως ἐν τῇ μεριμνῇ Αὐτοῦ ὑπερ τῶν Κυθηραϊκῶν ζητημάτων καταβολῇ συντόνως προσπαθείας διὰ την ἐπισκευὴν τοῦ γυμνασιακοῦ μεγάρου Κυθήρων.

3) Ἐπίσης παρακαλοῦσιν ὅπως ληφθῇ πρόνοια διὰ τὴν ἄμεσον ἐπισκευὴν τῆς κεντρικῆς ὁδοῦ Καβαλίου — Ἀγίας Πελαγίας, ἥτις ἐπὶ 10ετίαν παραμεληθεῖσα ἔπεσε τὸ τοῦ Κράτους τέστη ἀδιάβατος.

4) Γνωριζουσιν αὐτῷ ὅτι ἡ προσεγγισις τοῦ ἀτμοπλοίου μένον εἰς Ἀγίαν Πελαγίαν δυσχεραίνει τὴν τε ἐμπορικὴν καὶ ἐπιβατικὴν κίνησιν τῆς νήσου, ἀκριβῶς ἕνεκεν ἐλλείψεως συγκοινωνίας, δι' ὃ ὑποβάλλουσι παρακλησιν, ὅπως γίνεται αὐτὴ τοὐλάχιστον ἐναλλὰξ καὶ ἐκ τοῦ λιμένος Καβαλίου, ἀναλογως πάντων τῶν καιρικῶν συνθηκῶν.

5) Ἐπειδὴ μέχρι σήμερον εὐδεμία οὐσιώδης ἀποστολὴ εἰδῶν ἱματισμοῦ καὶ ὑποδήσεως ἐγένετο πρὸς ἀνακούφισιν τῶν ἀπέρων ἰδίᾳ τάξεων εὐχῆς ἔργον θὰ ἦτε ἐὰν ἡ Ὑμετέρα Ἐξοχότης προεβαίνεν εἰς τὰς δεούσας ἐνεργείας πρὸς τὴν κατεύθυνσιν ταύτην.

6) Ἀναθέτουσιν εἰς τὸν Πρόεδρον τῆς Κοινότητος Κυθήρων κ. Ἄγγελον Κασιμάτην τὴν ὑποβολὴν ἐν ἀντιγράφῳ τοῦ παρόντος, ὡς καὶ τὴν διὰ τοῦ Κυθηραϊκοῦ τύπου δημοσίευσιν τοῦ του.

ΟΙ ΠΡΟΕΔΡΟΙ

Κυθήρων: Α. Κασιμάτης, Καρβουνάδων: Ε. Κασιμάτης, Μυρτιδίων: Α. Λουράντος, Λειβαδίου: Σπ. Σιμητικέας, Μυλοπόταμου: Γ. Βλαχογεννης, Φρατσιῶν: Θ. Πετρόχειλος, Κοντελιανίκων: Ν. Σάμιος, Βιαραδικῶν: Ι. Κοντελέων.

ΟΛΙΜΕΝΟΒΡΑΧΙΩΝ ΑΓΙΑΣ ΠΕΛΑΓΙΑΣ

Θεωρῶ καθῆκόν μου μέσω τῆς ἀγαπητῆς «Κυθηραϊκῆς Δράσεως» νὰ εὐχηθῶ εἰς τοὺς ἀπανταχοῦ νὰ εὐχηθῶ συμπατριώτας μας τὸ νέον ἔτος 1946 εἰρηνικὸ καὶ εὐτυχισμένο.

Καὶ ἐπ' εὐκαιρίᾳ θὰ κάμω καὶ μίαν ἀνακεφάλαιωσι διὰ τὸ ἔργον τοῦ Λιμενοβραχίονος Ἁγίας Πελαγίας.

Ὁ μεγάλος σεισμὸς ποὺ τάραξε ἐλέκληρο τὴν πλανήτη μας ἀπὸ τὰ βάθη τῶν θαλασσῶν μέχρι τῶν κορυφῶν τῶν ἐρέων, ἡ πρωτάκουστη σε ἐκρηκτικότητα ἐπιδρομὴ τῶν κατακτητῶν, ποὺ μὲ πρόσχημα τὴν νέαν τάξιν πραγμάτων ἐπεδεδήσαν στὴ σὺ σπαγὴ δὲν περιγράφεται. Ὅλο ἠπρωτικὴ καὶ ἐκρέβαρη ἁπλῶν τὴν λεηλασία παντοῦ. Ἔ- ἰσαν πρὸς στιγμὴν τὰ φῶτα Παρθενῶνος ὅταν τὸ ἐμ- μα τῆς ἐκρέβαρου εἴας, ἡ σηματικὴ καταστροφὴ καὶ δι- τοὺς μὲ τὸν ἀγκυλωτὸ σταυ- ῆρε τὴν θέσιν τῆς τιμημε- υανέλευκης ποὺ πῆρε γιὰ ὸ του τιμημένο ἀνδρεῖος φρουρὸς τῆς...

κέκκαλα τῶν δεξαμε- ας ἡρώων ποὺ ἔπεσαν κ- αὶ εἰς τὰ ἐπάλξεις τῶν ν ἰδανικῶν τῆς φυλῆς, ἀπὸ ἀνανάκτησι στὸν ους νὰ ἐλέγτουν τοὺς ἐσω κατακτητὰς μας νὰ σφα- ε μέρα καὶ νέα πάλληκ- ας.

αξαν οἱ ἐκεῖνοι, ἐκκα- χωρὶς μὲ κατεστρέψαν ἰς μας, τοὺς δρόμους, τὰ πλοῖα καὶ τὰ μας. Πο τοῦ κατεστρε- ίας.

μὲ ἄλα αὐτὰ καὶ ἐλπιζο- νας τῆς Ἁγίας Πελαγίας διέφυγε τὴ φθορὰ. Ἐπὶ νάτου μὲ ἀπηγόρευσαν ροὶ νὰ περιέσω ἐπὶ ἡτέ.

τὰ ἐφ' κλεῖα ἠσπα- νὰ μὴ κτήματα τεστράφησαν. Ἀφοῦ παρεμείνεν ἐπὶ ἑξαετίαν ἀπροστάευτος καὶ χωρὶς νὰ εἶναι ἀρκετὰ ἐνισχυμένος, ἐπόμενον ἦτο νὰ ὑποστῇ ζημίας ἀπὸ τὰ ἄγρια κυματα.

Ἀλλὰ αὐτὸ δὲν μᾶς ἀπογοητεύει. Μὲ τὴν θεῖαν χάριν καὶ φώτισιν κάτι κατωρθώσαμεν. Καὶ πάλιν μὲ τὴν δύναμιν τοῦ Θεοῦ καὶ τὴν συνδερμὴν τῶν συμπατριωτῶν μας, θὰ συνεχισωμεν τὸ ἔργον, ὅταν ἔλθῃ ἡ κατάλληλος στιγμή. Καὶ θὰ φθάσῃ, εἴμεθα βεβαιοι, ἐκεῖ ὅπου τὸ ἐνειρεύθηκε ἕνας ἄνθρωπος ποὺ δὲν ζητεῖ τίποτε διὰ τὸν ἑαυτόν του.

Φιλεδεξῶ νὰ τελειωσω ἕνα ἔργον ποὺ θὰ ἐξυπηρετῇ ἐλκληρον τὸν ἀγαπητὸν Κυθηραϊκὸν λαόν.

Ἐν Καλλιθέᾳ τῇ 3 Ἰανουαρίου 1946.

ΠΑΝ. Ι. ΚΟΡΩΝΑΙΟΣ
ἡ ΠΟΥΛΑΚΗΣ

ΤΑ ΥΠΟΔΗΜΑΤΑ

Πολλοὶ συμπατριῶται, ὑπο- δηματοποιοί, μᾶς ζητοῦν νὰ συνηγορήσωμεν, ὥστε, ὅταν δοθοῦν ὑποδήματα ποὺς διανομὴν εἰς τὸκοινόν, προτιμηθοῦν ἐκεῖνοι διὰ τὰ μοιράσωμεν.

Τὸ αἴτημα αὐτὸ τῶν ὑποδηματοποιῶν μας τὸ ἐπίσκομεν λογικὸν καὶ δίκαιον, φρονοῦμεν δὲ ὅτι δὲν θὰ ὑπάρχουν πολλοὶ διαφωνοῦντες.

Συνηγοροῦμεν ἑπομένως εὐχαρίστως ὑπὲρ τῆς ἀποφάσεώς των, μὲ μόνην τὴν ἐπιφύλαξιν ὅτι πρέπει νὰ τοῦς σχετικὰς ἐπιτροπὰς νὰ προσληφθοῦν μόνοι οἱ σημερινοὶ καλῆς.

Τοῦτο μὲ τὴν σκέψιν ὅτι μέχρις ὅτου ἔλθουν τὰ ὑποδήματα καὶ ἀποδοθῇ ἡ διανομὴ τῶν ἡ μὲν κ... ἀφάδες θὰ ἔχουν γίνει ...ναστόρι, οἱ δὲ μαστόροι θὰ γίνουν μακ...

ΕΥΟΙΩΝΟΝ ΣΗΜΕΙΟΝ

Ἡ ἐνέργεια τῶν πατριωτικῶν μας ὀργανώσεων, ὅπως ἐπ' εὐκαιρίᾳ τῆς καθέδου ἐν τῇ νήσῳ τοῦ ὑπουργοῦ μας κ. Δ. Μαρσέλλου ... πλησιον του, ἵνα μακρὰν πολιτικῆς ἀναμίξεως, παρουσιασθοῦν καὶ κατατεθῇ πλῆρος ἐπὶ τῆς ἐν γένει ... ἀποστολῆς τοῦ τόπου εἶναι ἀ- διαιτέρας ἔλως ἐξάρσεως.

...ἡμεροι προπολεμικοὶ καὶ ...κοὶ οὐς ἀρκετὸν ἦτο διὰ νὰ ...ιολογήσῃ τὴν ὕπαρξιν τῶν ...ματείων μας, ἡ ἀπὸ μέρους ...ν διεκπεσεῶν τῶν διηγανω- ...ένες χερσὶ καὶ ποῦ καὶ ποῦ ...μιᾶς διαλλέξως παρῆλθεν ἀ- ...πιστρεπτι, ἐργῶδη δὲ δράσιν ...ίλουν νὰ ἀναπτύξουν ἐκεῖ- ...ποὺ ἐπωμίζονται τοὺς τί- ...κὴ καὶ τὰς εὐθύνας τῶν σω- ...σεῶν, διὰ νὰ ἀντιπροκριθοῦν ...τὰς ἀπαιτήσεις τῶν σημερι- ...ν περισ...σεῶν.

...ὅτι λοιπὸν αἱ ...λήσεις, εἰς τὴν ἱερότ... ...λαέων καὶ ἰδτι εὑρέθησαν πρεθυμοι συμπατριῶται νὰ ἐγκαταλείψουν τὰς ἐργασίας των ἐπὶ τετραήμερον καὶ νὰ ἀναλάβουν τοὺς κέπους τοῦ ταξιδίου ἐν πλήρει χειμῶνι καὶ ὑπὸ συνεχῆ βροχὴν, χάριν καὶ μονον τῆς ἐξυπηρετήσεως τῶν συμπατριωτῶν τῆς νήσου, ἀποτελεῖ ἀδιάδευστον τεκμηριον ἐπὶ ποσῇ πληρόας κατανοησεως τῶν περιστάσεων ἐπικρατεῖ εἰς τὰς ἐργανώσεις μας.

Τὴν διαπίτωσιν αὐτὴν χαιρετίζεται ὡς εὐοίωνον σημεῖον.

Η ΔΙΑΛΕΞΙΣ

Τὴν 13ην τρέχοντος ἑδόθη εἰς τὴν φιλολογικὴν αἴθουσαν τοῦ Παρνασσοῦ ἡ ἀναγγελθεῖσα διὰ λέξις τῶν Κυθηραϊκῶν ὀργανώσεων σταφθεῖσα ὑπὸ πρωτοφανοῦς ἐπιτυχίας. Πολὺ πρὸ τῆς ὁ ρισθείσης ὥρας ἡ μεγάλη αἴθουσα τῶν διαλέξεων ὑπερπληρώθη ἐκλεκτοῦ κόσμου ἐνῶ οἱ κάποιοι θραδυποροῦντες ἠναγκάσθησαν νὰ παραμείνουν ὄρθιοι.

Τὴν διαλέξιν παρηκολούθησε καὶ ὁ ὑπουργὸς μας κ. Μαρσέλλος ὁ πρόεδρος τοῦ Παρνασσοῦ κ. Καραβίας καὶ πλεῖσται ἄλλαι προσωπικότητες Κυθήριοι καὶ ξένοι.

Τὸν συμπαθῆ ὁμιλητὴν παρουσιασεν διὰ καταλλήλου προσλαλιᾶς ὁ πρόεδρος τοῦ «Κυθηραϊκοῦ Συνδέσμου Ἀθηνῶν» ἀρχιατρος ἐ. ἀ. κ. Κωνῖνος Δελακοβίας, χειροκροτηθεὶς ζωηρότατα.

Ὁ κ. Μουλὸς ἐχειρίσθη τὸ θέμα του μὲ περισσὴν εὐχέρειαν ἀποπάσας ἠλικρινῆ τὰ συγχαρητήρια καὶ τὰ χειροκροτήματα τῶν ἀκροατῶν του ἐνῶ ἡ κυρία Κοκόλα, μὲ τὴν ἀφθαστον φωνὴ της καὶ τὴν ἀπαράμιλλον τέχνη της ἐχάρισε στιγμὰς ὑψηλῆς ἀπολαύσεως εἰς τοὺς συγκεντρωθέντας, χειροκροτηθεῖσα παρατεταμένως.

Τὴν τελευταίαν ἔλεξε τὸν ἐπίλογον τῆς ἡ μικρὰ ὀρχήστρα λα... ...ρνίου τοῦ συνοδεύσε τὴν κ. Κοκόλα εἰς τὰ δημώδη τοῦ ἐτραγούδησε.

ΘΕΡΜΗ ΠΑΡΑΚΛΗΣΙΣ

Παρακαλεῖται θερμῶς ὁ γνωρίζων τὴν διεύθυνσιν τοῦ Γεωργίου Σωκρατοῦς Ψαρεγένη ἢ Ψαρεῦ κεφαλοῦ κυρίων, καταγομένου ἐκ Σμυρνης καὶ εὐρισκομένου πρὸ τοῦ πολέμου εἰς Νεαν Ὑόρκην, νὰ γράψῃ εἰς τὸν ἐξάδελφόν του Γεωργ. Χ. Ψαρεγένην Ν. Φιλαδέλφειαν Ἀθηνῶν.

ΚΑΙΡΟΣ ΝΑ ΞΥΠΝΗΣΩΜΕΝ

Καθῆκον θλιβερὸν, τὸ θλιβερώτερον ἐξ ὅσων ποτὲ ἐξετέλεσεν ὁ γραφων μᾶς ἔφερε καὶ πάλιν εἰς τὴν νῆσον προσκυνητὰς τὴν φορὰν αὐτὴν νωποὺ πατρικοῦ τάφου.

Καὶ ἐταυτίσθη ἡ καθοδός μας ἐκεῖ, μὲ τὴν ὑπουργικὴν ἐπίσκεψιν τοῦ λαμπροῦ μας συμπατριώτου καὶ φίλου κ. Δ. Μαρσέλλου, περιοδεύσαντες ἐσχάτως τὴν νῆσον, ἵνα σχηματίσῃ σαφῆ τὴν ἀντίληψιν τῶν ἀναγκῶν τοῦ λαοῦ μας, ἀκούσῃ τὰ παράπονά του καὶ ζήσῃ ἐστω καὶ ἐπ' ὀλίγας στιγμὰς τοὺς παλμοὺς τῆς Κυθηραϊκῆς καρδίας...

Ἀφοῦ ἐξετελέσθη ὁ πρωτεύων σκοπὸς μας ἐσπεύσαμεν τὰ δάκρυα τῆς ἐδύνης μας, ἐσφίξαμεν τὴν καρδίαν καὶ ἠκουσθήσαμεν, κατ' ἀνωτέραν λαϊκὴν ἐπιταγὴν, τὴν περείαν τοῦ ὑπουργοῦ καὶ τῆς ἐκλεκτῆς συνοδείας του.

Καὶ ἐξήσαμεν μαζὺ τῶν τὸν παλμὸν τοῦ Κυθηραϊκοῦ λαοῦ καὶ ἠκούσαμεν τὸν πόνον του, καὶ ἐμελετήσαμεν τὴν ζωήν του καὶ ἐδοκιμάσαμεν τὰ ἰδικά του συναισθήματα καὶ ἐνωτισθημεν τῆς φωνῆς του, φωνῆς ἐπιτακτικῆς, φωνῆς κυριαρχου.

Αἱ γραμμαὶ μας ἐπεμένως αὐταὶ χαράσσονται ὑπὸ τὴν ἐπίδρασιν τῶν προσφάτων ἐντυπώσεών μας, γράφονται κατ' ἐντολὴν τοῦ Κυθηραϊκοῦ λαοῦ καὶ ἀποβλέπουν, πρὸ παντὸς, εἰς τὴν νεολαίαν τῆς νήσου, εἰς τὴν νεολαίαν ποὺ θὰ κληθῇ νὰ ἀναλάβῃ κύριον τὰς εὐθύνας τῆς ἡγεσίας.

Ὁ πόλεμος ἐτελείωσε, τὸ τηλεβόλον ἔπαυσε νὰ θερίζῃ προσφιλεῖς ὑπαρξεις. Καθ' ἑκάστην καὶ περισσότερον ἐλπιδοφόρος κατέλλαι ὁ ἥλιος. Ἀπὸ ἡμᾶς πλέον ἐξαρτᾶται νὰ εἶναι τὸ μέλλον καλύτερον καὶ εὐτυχέστερον ἀπὸ τὸ παρελθόν.

Καὶ ἡ συναισθησις τῶν βαρυτάτων εὐθυνῶν τὰς ὁποίας μᾶς ἐπωμίζουν αἱ κρίσιμοι περιστάσεις, τὰς ὁποίας διεχρόμεθα, μᾶς ὑποχρεώνει νὰ ἐξακολουθήσωμεν λέγοντες γυμνὴν τὴν ἀλήθειαν, ἀδιάφορει καὶ ἀπαθεῖς πρὸς τὸν δημαγωγικὸν παράγοντα.

Συμπατριῶται, ὁ καιρὸς τῆς μειρολατρείας, τοῦ προχείρου βιοπορισμοῦ, ὁ καιρὸς τῆς τεμπελιᾶς παρῆλθε ἀνεπιστρεπτεὶ μαζὺ μὲ τὰ πεμφολυγῶδη προπαγανδιστικὰ κελλαντα τῶν διεθνῶν καὶ τῶν διεθνιστῶν ἀπατεώνων.

Καὶ ἐσεν μὲν ἀφορᾷ τὰ κάλλαντα τῶν πρωτων, ταῦτα διεκόπησαν μὲ τὴν παῦσιν τοῦ τηλεβόλου, ἐνῶ ἀκόμη ἀντηχεῖ εἰς τὰ ὦτα μας ἡ ἐπωδὸς «Οἱ ἥρωες μάχονται ὡς Ἕλληνες». Καὶ αἵματος χρειας μὴ οὖσης, ἀνεκάλυψαν ὅτι εἴχομεν διχασθῆ. Σπουδαία ἀνακάλυψις γενομένη τὰς παραμονὰς τῆς ἡμέρας ποὺ θὰ ἔπρεπε ἡ Ἑλλὰς νὰ συνάξῃ τοὺς κρπεὺς τῶν ἀγώνων της παρὰ τὸ πλευρὸν τῶν ἡνωμένων ἐθνῶν...

Γαὶ μένουν ἀκόμη οἱ δεύτεροι.

Οἱ διεθνισταί. Καὶ μᾶς τσαμπουνίζουν εἰς ἕλους τοὺς τόνους καὶ εἰς ἕλας τὰς περιστάσεις περὶ «πλέριας λευτεριάς» καὶ τὰ τοῦτος ἐμοιαν ἀπεργαζόμενοι ἐν τῇ ἀμέτρῳ αὐτῶν ἀφελεία τὴν μπολσεβικοποίησιν τῆς ἑλληνικῆς πατρίδος.

Καὶ εἶναι ἀποκαρδιωτικὸν τὸ θέαμα τῆς νεολαίας μας νὰ διημερεύῃ εἰς τὰ καφενεῖα, νὰ παρακολουθῇ τὰς φθορποιοὺς προπαγανδιστικὰς ραδιοφωνικὰς ἐκπομπάς, νὰ ἐπιδίδεται εἰς τὴν πολιτικολογίαν, εἰς τὴν χαρτοπαιξίαν καὶ εἰς πᾶν ὅτι ἄγει πρὸς τὴν διαφθορὰν καὶ ... τὴν καταστροφὴν, ἐνῶ ... ἀγρεῖ μ... παραμένουν ἀκαλ... ...ιεργητοι, αἱ ἐν γένει ἐργασ... καραμελοῦνται ... καὶ ἡ τελειω... Ἡ ἀσεβεια πρὸς τὰ θ... ...ικὴ καταστροφὴ ἀπειλεῖ τὸν τόπ... ...ία, ἡἀνευθελάεια πρὸς τὸ γῆρας, ἡ ἀφορία πρὸς πᾶσαν ἠθικὴν ἀξίαν, χαρακτηρίζει τὴν ψυχὴ ...ημαντικοῦ μέρους τῆς νεολαίας μας.

Καὶ εἰναι τοῦτο τὸ μένον σαφὲς ἀ...τημα μας ἀπὸ τὸ ἱστορικὸν «Ὄχι» τῆς 28ης Ὀκτωβρίου τοῦ 40, ἀπόκτημα διὰ τὸ ἐπεῖον δυστυχῶς εὐθυνόμεθα ὅλοι.

Διότι, ἐνῶ τὰ θεμέλια τ... κοινωνικοῦ μας οἰκοδεμήματος σείονται ἐκ θάθρων, ἡ ἰθύνουσα τάξις τοῦ τόπου μας, δὲν φαίνεται ὅσον θὰ ἔπρεπε ἀνήσυχος. Τὸ θεῖον κήρυγμα δὲν ἀκούεται εὐδαμοῦ τὸ σχολεῖον δὲν ἀποδίδει ὅσα αἱ περιστάσεις ἀπαιτοῦν εἰμὴ μόνον εἰς μεμονωμένας περιπτώσεις. Ὁ ἐπιστημονικός μας κόσμος τηρεῖ ἀκέμη παθητικὴν σιγὴν καὶ ἡ κατ' ἐξοχὴν ὑγιὴς τάξις τῶν Κυθηρίων ἐπαγγελματιῶν καὶ ἐμπόρων δὲν εὑρίσκεται καὶ αὐτὴ εἰς τὸ πρέπον ὕψος. Ὅσον διὰ τοὺς ἐλαχίστους πλουσίους προτιμότερον νὰ μὴ τοὺς ἀναφέρωμεν. Καὶ ἐνῷ παντοῦ συγκροτοῦνται καὶ ἀνασυγκροτοῦνται ἐργανώσεις καμουφλαρισμένων ἐπαναστατικῶν ἐπιδιώξεων, ἡμεῖς οἱ Κυθηριοι νομεταγεῖς ἀναμένομεν μειρολατρικῶς τὸν δυναμιτιστὴν διὰ νὰ ἀντιναξῇ εἰς τὸν ἀέρα μαζὺ μὲ τὴν κατοικίαν μας (ἔσοι ἐχουν τοιαύτην) καὶ τὰ ἰδανικὰ τῆς ἑλληνικῆς φυλῆς. τα ὡραιότερα ἰδανικὰ τοῦ κόσμου.

Καὶ τὸ μακάβριον ἔργον τοῦ δυναμιτιστοῦ, θὰ τὸ ἀναλάβῃ ἡ νεολαία μας, οἱ τρόφιμοι τῶν καφενείων, οἱ ἀκροαται τῶν ἐπαναστατικῶν ἐκπομπῶν τὰ μέλη τῶν ἐπαναστατικῶν ὀργανώσεων ποὺ συμπήγνυνται κάτω ἀπὸ τὴν μύτην μας καὶ πολλάκις μὲ τὴν ἐνίχυσίν μας...

Καὶ ἔτσι ἄλλοι μειρολατρεῦντες καὶ ἄλλοι θυσσεδεμοῦντες περιήλθομεν εἰς μίαν κατάστασιν περιέργου ὑπνοβασίας...

Συμπατριῶται, εἶναι καιρὸς νὰ ξυπνήσωμεν. Νὰ ἀπαλλαγῶμεν ἀπὸ τὰ ἀπατηλὰ ἔνειρα, ἔτι ἡ σωτηρία καὶ ἡ εὐτυχία μας ἐξαρτῶνται ἀποκλειστικῶς ἀπὸ τὴν θέλησιν καὶ τὴν θοηθειαν τῶν συμμάχων. Οὔτε θέλησις ὑπά

ΑΙ ΤΕΛΕΥΤΑΙΑΙ ΕΙΔΗΣΕΙΣ ΤΗΣ «ΚΥΘΗΡΑΪΚΗΣ ΔΡΑΣΕΩΣ»

ΑΓΙΚΟΝ ΔΥΣΤΥΧΗΜΑ ΕΙΣ ΚΥΘΗΡΑ
ΑΝΑ Ο ΚΑΘΗΓΗΤΗΣ Ζ. ΑΝΔΡΟΝΙΚΟΣ
ΡΟΣΕΙΣ ΠΕΝΘΟΥΣ ΕΠΙ ΤΩ ΑΔΟΚΗΤΩ ΘΑΝΑΤΩ

...ύχημα, μὲ θῦ-
Κυθήριον νέον
Γυμνασίου Ζα-
...ον ἔλαβε χώ-
...ην τῶν Χρι-
... ὁ
...ἐκ
..., διὰ
...ς διὰ τὴν
Χριστιανω
...ερωνε τὴν ἐ-
Θράδυ θὰ ἐπα-
...ην πόλιν.
...οις ἀργὰ τὰς ἀπογευ
ὥρας ἀπεφάσισε νὰ
...ρήση μέχρι Καρβουνά-
καὶ ἀντιληφθεὶς κατ' ἐκεί-
...ν τὴν στιγμὴν νὰ διέρχεται
...κτευθυνόμενον πρὸς Καρβου-
...δες τὸ αὐτοκίνητον τοῦ Ἰω-
...ννου Τζάννε, ἐπεχείρησε, χω-
...ν εἰδοποίησιν νὰ ἀναρ-
...' αὐτοῦ. Δὲν τὸ κατῶρ
...καὶ πεσὼν πρὸ τῶν
...ῶν συνεθλίβη ὑπ'
...ην κοιλιακὴν χώ-
...ς σημειω-
ἀρίστους
...σεκτικοὺς ὁ
...ὅτι κάτι συν
...πάραυτα.
...ά. Τὸ δυ-
...ῆ. Ἡ λε
...ονίκου

εἶχε συνθλιβῆ καὶ ἀκατάσχετος προῆλθε ἡ ἐσωτερικὴ αἱμορραγία. Διεκομίσθη ἀμέσως εἰς Καρβουνάδες ὅπου ὁ ἰατρὸς κ. Φατσέας ἔσπευσε πάραυτα, ἀλλὰ διεπίστωσε ὅτι τὸ κακὸν ἦτο ἀνεπανόρθωτον. Ἀκολούθως διεκομίσθη εἰς Χώραν. Ἐκτὸς τοῦ κ. Φατσέα καὶ ἰατροὶ κ.κ. Γ. Λεύθερης καὶ Δ. Κοντολέων προσῆλθον διὰ νὰ παράσχουν καὶ αὐτοὶ τὰς βοηθείας των, ἀλλὰ ματαίως. Μετὰ δίωρον ὁ Ζαχαρίας Ἀνδρόνικος, ὁ καλὸς καὶ εὔθυμος χαρακτήρ, ὁ πρόθυμος φίλος, ὁ καλὸς καὶ ἀγαπητὸς εἰς τοὺς μαθητάς του καθηγητὴς ἀπεχαιρέτα τὸν πρόσκαιρον αὐτὸν κόσμον. Καὶ συμπαρασταθέντες ἀπὸ τὴν ἀπαρηγόρητον μητέρα του καὶ τὰς ἀδελφάς του ποὺ παρεφρόνουν ἐκ τῆς ὀδύνης, ἔφευγε διὰ τὸ μακρυνὸ καὶ ἀγύριστο ταξίδι τοῦ θανάτου.

Τὸ πένθος ἐκάλυψε τὴν χαρὰν τῆς ἡμέρας καὶ ὁ πόνος διὰ τὸν πρόωρον καὶ ἀδόκητον θάνατον ἦτο καθολικὸς ὄχι μόνον διὰ τὴν οἰκογένειαν, τοὺς συγγενεῖς καὶ τοὺς φίλους τοῦ μεταστάντος, ἀλλὰ δι' ὅλην τὴν κοινωνίαν τῆς πόλεως καὶ τῆς νήσου.

Παντοῦ ἐθρηνήθη ὁ Ζαχαρίας Ἀνδρόνικος καὶ ἐξ ὅλων τῶν σημείων τῶν Κυθήρων ἐξεκίνησαν οἱ τιμῶντες τὰς ἀρετὰς ποὺ τὸν διέκρινον διὰ νὰ πρακολουθήσουν τὴν ἐκφορὰν αὐτοῦ καὶ νὰ συνοδεύσουν τὸν ἐκλεκτὸν φίλον μέχρι τῆς ὑστάτης του κατοικίας.

Καὶ ἡ κηδεία του ἐγένετο μεγαλοπρεπὴς καὶ ἀληθῶς πάνδημος. Ἐχοροστάτησε κατ' αὐτὴν ὁ Σεβασμιώτατος Μητροπολίτης καὶ προσῆλθον αὐθορμήτως καὶ ἔλαβον μέρος σχεδὸν ἐν τῷ συνόλῳ των οἱ ἱερεῖς τῆς νήσου. Καὶ ἐξεφωνήθησαν λόγοι καὶ κατετέθησαν στέφανοι καὶ δὲν παρελείφθη καμμία ἀπὸ τὰς ἐγκοσμίους τιμάς.

Διεκομίσθη τέλος εἰς τὸ κοιμητήριον ὑπὸ τοὺς γοεροὺς θρήνους τῆς χαροκαμμένης μητρὸς καὶ τῶν ἀδελφῶν του καὶ ὑπὸ τοὺς λυγμοὺς τοῦ πλήθους.

⁂

Ἡ «Κυθηραϊκὴ Δράσις» χάνει διὰ τοῦ θανάτου τοῦ Ζαχαρία Ἀνδρονίκου πολύτιμον φίλον, εἰς μνήμην τοῦ ὁποίου θὰ δημοσιεύσῃ δωρεὰν ἐπὶ ἓν ἔτος πᾶσαν προσφορὰν γινομένην πρὸς τὸ Γυμνάσιον Κυθήρων δι' οἱανδήποτε αἰτίαν. Πρὸς τὴν οἰκογένειάν του ἀπευθύνει θερμὰ συλλυπητήρια.

...ΕΙΝΟΙ ΠΟΥ ΦΕΥΓΟΥΝ

...ΙΤΤΑΣ

...Μελιττιάνικα
...ι ἀλησμόνητος
...πος Θεόδωρος
...ηλικίαν ὀγδοή-
...ν ἐτῶν, θυθίσας
...ένθος τὴν ἀγαπημέ-
...ζυγον καὶ τέκνα του
...μεγάλην τοὺς συγγε-
...ους ὅσοι τὸν ἐγνώρι-
...ν διεκρίνετο διὰ
...ιαν του χαρακτῆρος
...αθότητα τῆς ψυχῆς
...ιότητα καὶ τὴν καρ
... Ὡς σύζυγος καὶ
...ὑπῆρξεν ὑπόδειγ
...κόκορης, κατόρθω
...ότιμων προσπαθειῶν
...ς ἀκαταπαύστου νὰ
...ριουσίαν νὰ ἀποκα
...ρα τὰ τέκνα του
...ὴν ζωὴν ἐλευθέραν, εὐ
...ὸν καὶ χριστιανικήν. Ἀπὸ
...ραυγῆς μέχρι βαθυτάτης
...κτὸς εὐλιγώτερον
...ς τὸ μεγαλεῖ καὶ περισσότερον
...ς τὰ κτήματά του. Παρὰ τὰ
...πλευτὰ γηρατεῖα του καὶ μέχρι
...ευταίων ἡμερῶν του, ἐ-
...διαφερῆς δένδρα διὰ νὰ

τὰ ἀφίσῃ εἰς τὰ παιδιά του, ὅπως ἠρέσκετο νὰ λέγῃ. Εἰς τὰ κτήματά του ἐκεῖνα κατηνάλωσε ἥμισυ καὶ πλέον αἰῶνα, ποτί σας αὐτὰ ἀφειδῶς μὲ τὸν τίμιον ἱδρῶτα του. Εἶμαι βέβαιος ὅτι θὰ τὸν ἀναζητοῦν —εἰς μάτην— ὁ Λαγγαβίτης του, ἡ Βίγγλα του, τὸ Μυρτῆδι του, τὰ δὲ τραγούδια του θὰ ἀντηχοῦν ἐπὶ πολὺ εἰς τὰ ἀγαπημένα του ἐκεῖνα μέρη. Ὡς πατέρας ηὐτύχησε νὰ ἰδῇ τὰ τέκνα του μεγάλα ἀποκατεστημένα θαυμάσια, προσδεύοντα καὶ εὐρύνοντα εἰς τὴν κοινωνίαν, ἐκπληρῶν τοιουτοτρόπως καὶ τοῦτον θρησκευτικὸν προορισμόν του πληρέστατα.

Ἔχαιρε μεγάλης ἐκτιμήσεως καὶ ἀγάπης. Ὁ λαὸς τοῦ Ποταμοῦ καὶ τῶν περιχώρων, συνοδεύσας σύσσωμος τὸν μεταστάντα εἰς τὴν τελευταίαν του κατοικίαν ἀπέδειξε περιτράνως τοῦτο. Πάντες οἱ τιμῶντες τὴν μνήμην του ἂς εὐχηθοῦμε νὰ εἶναι ἐλαφρὸ τὸ χῶμα ποὺ τὸν ἐσκέπασε καὶ ὁ καλὸς θεὸς ἂς τὸν κατατάξῃ μεταξὺ τῶν δικαίων.

Μίμης Βενάρδος

ΔΗΜ. Β. ΜΠΑΒΕΑΣ

Πλήρης ἡμερῶν μετέστη εἰς Κύριον καὶ ἐκηδεύθη μὲ ἐκδηλώσεις βαθυτάτης ὀδύνης εἰς Π. Φάληρον ὁ συμπατριώτης Δημ. Β. Μπαβέας.

Ὁ ἐκλιπὼν διεκρίνετο διὰ τὸ ἦθος, τὴν ἐντιμότητα, τὴν ἐργατικότητα καὶ τὸ ἐπιχειρηματικὸν του τάλαντον καὶ ἀπελαμβάνετο τὸν εὐρύτατον κύκλον τῶν γνωριμίων του μεγίστης ἐκτιμήσεως καὶ συμπαθείας. Ὁ Δημήτριος Β. Μπαβέας ἀνήκει εἰς τὴν τιμητικὴν τάξιν τῶν Κυθηραίων [illegible] ἀρετὴν καὶ τὴν ἐργατικότητα, ἔφυγαν πέντε ἀπὸ τὴν ἰδιαιτέραν μας, ἐμιόχθησαν καὶ εἰργάσθησαν μακρὰν αὐτῆς καὶ διὰ τῆς ἐγκρατείας καὶ τοῦ οἰκονομολογικοῦ των πνεύματος ἀπέθησαν χρήσιμα καὶ χρηστὰ μέλη τῆς κοινωνίας τιμήσαντες ἐν ταυτῷ καὶ τὸ Κυθηραϊκὸν πνεῦμα.

Τὴν οἰκογένειαν του καὶ δὴ τὸν υἱόν του Εὐτύχιον, γνωστὸν ἔμπορον τῶν Ἀθηνῶν, θερμῶς συλλυποῦμεθα.

Η ΠΑΝΗΓΥΡΙΣ ΤΟΥ ΑΓ. ΒΑΣΙΛΕΙΟΥ
ΕΙΣ ΧΡΙΣΤΟΦΟΡΙΑΝΙΚΑ
ΕΟΡΤΗ ΕΙΣ ΝΤΟΥΡΙΑΝΙΚΑ

ΧΡΙΣΤΟΦΟΡΙΑΝΙΚΑ Ἰανουάριος. (Τοῦ ἀνταποκριτοῦ μας). — Μὲ μεγάλην λαμπρότητα ἐπανηγυρίσθη ἐφέτος ἐντεῦθα ἡ ἑορτὴ τοῦ Ἁγίου Βασιλείου ἐπ' ὀνόματι τοῦ ὁποίου τιμᾶται ὁ ναὸς τοῦ χωρίου μας. Εἰς τὴν θείαν λειτουργίαν προσῆλθον, ἐκτὸς τῶν χωριανῶν μας καὶ πολλοὶ φιλόθρησκοι ἐκ τῶν πέριξ χωρίων, συντελοῦντος προς τοῦτο καὶ τοῦ ὡραίου καιροῦ ποὺ εἴχαμεν ἐκείνην τὴν ἡμέραν. Μετὰ τὴν ἀπόλυσιν τῆς ἐκκλησίας τὰ σπίτια τῶν Χριστεφοριανῶν ἦσαν ἀνοικτὰ διὰ φίλους καὶ ξένους, προσεφέροντο τὰ πατροπαράδοτα ξηροτηγανα μὲ τὸ ὄμορφο τσιριγώτικο μέλι καὶ ἄλλα γλυκίσματα καὶ ἠκολούθει μεζὲς καὶ κρασὶ τὸ ὁποῖον οἱ φιλέξενοι κάτοικοι ἐφύλασσον κεθ' ἕλον τὸ ἔτος διὰ τὴν ἡμέραν αὐτήν. Ἐξ ἴσου ὡραῖα ἐπανηγυρίσθη εἰς Ντουριάνικα ἡ ἑορτὴ τοῦ Ἁγίου Ἰωάννου. Καὶ ἐδῶ μετὰ τὴν θείαν λειτουργίαν οἱ κάτοικοι τοῦ γραφικοῦ χωρίου ἠμιλλῶντο μεταξύ των ποίος νὰ περιποιηθῇ περισσότερον τοὺς ἐπισκέπτας του.

ΔΙΑ ΤΗΝ ΥΔΡΕΥΣΙΝ ΤΗΣ ΜΟΝΗΣ ΜΥΡΤΙΔΙΩΝ

Πρωτοβουλία καὶ φροντίδι τοῦ ἐκ τῶν ἐπιτρόπων τῆς ἱερᾶς Μονῆς Μυρτιδίων κ. Κυριάκου Τριφύλλη προέδρου Ποταμοῦ, ἤρχισαν αἱ ἐργασίαι τῆς διανοίξεως φρέατος ἔξωθι τοῦ περιβόλου τῆς ἱερᾶς Μονῆς καὶ ἐγγύτατα τῆς τσιμεντοστρώτου πλατείας. Τὸ φρέαρ τοῦτο περατούμενον θὰ ἐπαρκῇ διὰ τὴν ὕδρευσιν ὅλων τῶν κελίων τοῦ προσκυνήματος καὶ θὰ ἀπαλλάσσῃ τοὺς προσκυνητὰς ἰδίᾳ τοῦ 15Αὐγούστου νὰ μεταφέρουν τὸ ὕδωρ ἀπὸ τὴν πη[illegible] γὴν τοῦ [illegible]

Ἤδη διὰ τοῦ ὁβολοῦ τὸν ὁποῖον προσέφερον αὐθορμήτως οἱ εὐσεβεῖς προσκυνηταὶ καὶ ὁ κ. τῆς δωρεὰν ἐργασίας πολλῶν ἐξ αὐτῶν ἡ ὄρυξις τοῦ φρέατος ἐπροχώρησε μέχρι βάθους 8,5 περίπου μέτρων χωρὶς ὅμως νὰ εὑρεθῇ ἀκόμη ὕδωρ δι' ὃ καὶ ἡ ἐργασία πρέπει νὰ συνεχισθῇ.

Τὸ ποσὸν ὅπερ συνελέγη διὰ αὐθορμήτων προσφορῶν ἀνέρχεται εἰς δραχ. 63.845 καὶ ἐξ αὐτῶν ἐδαπανήθησαν χάριν τῆς ἐργασίας δραχ. 61.995 ἀπομένουν δὲ ἀκόμη ἀδιάθετοι δραχ. 1.850. Τὸν κ. Τριφύλλην συνέδραμον εἰς τὸ ἔργον αὐτὸ καὶ ἄλλοι εὐσεβεῖς πατριῶται καὶ ἰδιαιτέρως οἱ Γεώργιος Καλλίγερος ἡ Μπαγιόκος ὅστις προσέφερεν δωρεὰν ἐργαλεῖα καὶ σιδηρουργικὴν ἐργασίαν Δαμιανὸς Βλαντὴς ὅστις προσέφερεν δωρεὰν ἐργαλεῖα καὶ μαγγάνι, ὁ Γ. Χαρ[illegible] ὅστις προσέφερε δωρεὰν σχοινὶ διὰ τὸ μαγγάνι, ὁ Ἐμμ. Βικ. Κασιμάτης ἐργασθεὶς δωρεὰν ἐπὶ δύο ἡμέρας, Θ' Ἀν. Βενέρης μίαν ἡμέραν δωρεὰν καὶ Σπῦρος Κασιμάτης ἐργασθεὶς δωρεὰν μίαν ἡμέραν. Ὁ κ. Τριφύλλης εἰργάσθη δωρεὰν ἐπὶ 47 συνεχεῖς ἡμέρας.

ΜΕ ΑΝΥΠΟΚΡΙΤΟΝ ΕΝΘΟΥΣΙΑΣΜΟΝ ΚΑΙ ΕΚΔΗΛΩΣΕΙΣ ΑΓΑΠΗΣ ΥΠΕΔΕΧΘΗΣΑΝ ΟΙ ΚΥΘΗΡΙΟΙ ΤΟΝ ΥΠΟΥΡΓΟΝ ΜΑΣ κ. Δ. ΜΑΡΣΕΛΛΟΝ
Η ΠΕΡΙΟΔΕΙΑ ΤΟΥ κ. ΥΠΟΥΡΓΟΥ ΚΑΙ ΤΗΣ ΑΚΟΛΟΥΘΙΑΣ ΤΟΥ ΑΝΑ ΤΗΝ ΝΗΣΟΝ
Τοῦ συνοδεύσαντος αὐτὸν Διευθυντοῦ μας

Τὴν 5ην τρέχοντος, ὁ συμπατριώτης ὑπουργὸς Κοινωνικῆς Προνοίας κ. Δημ. Μαρσέλλος, συνοδευόμενος καὶ ἀπὸ τὸν γεν. διευθυντὴν τῶν κέντρων Κον. Προνοίας κ. Φυκιώτην, τὸν γεν. διευθυντὴν τῆς Νομαρχίας Ἀττικῆς κ. Κωτσόγλου, τὸν ἐκπρόσωπον τῆς Οὔνρρα κ. Θωμᾶν Πρέϊδερ, τὸν διευθυντὴν τοῦ ὑπουργείου Δικαιοσύνης κ. Παν. Μεταξᾶν, τὸν ἐκπρόσωπον τοῦ Πολ. Γραφείου τοῦ πρωθυπουργοῦ κ. Κ. Γρηγορίου, τοὺς ἰατροὺς κ. κ. Λοράνδον, Ἀγατζᾶν καὶ Γιαννᾶτον, τὸν δημοσιογράφον κ. Ι. Μπαλάσκαν καὶ τὸν κ. Ἰασωνίδην, καθὼς καὶ ἀπὸ ἀντιπροσωπείας τῶν ἐδῶ πατριωτικῶν μας ὀργανώσεων ἀποτελουμένας ἀπὸ τοὺς κ.κ. Π. Γαβρίλην καὶ Γ. Μουλὸν διὰ τὸν «Κυθηραϊκὸν Σύνδεσμον Ἀθηνῶν» καὶ Θ. Ἀρχοντούλην, Ἐμ. Σπ. Μεγαλοοικονόμον καὶ Γ. Βρ. Βενάρδον διὰ τὴν «Κυθηραϊκὴν Ἀξελφότητα Πειραιῶς», ἐπιβαίνων τοῦ ἀντιτορπιλικοῦ «Πίνδος» μετέβη εἰς Κύθηρα.

Ὁ ἀπόπλους ἐκ Πειραιῶς ἐγένετο τὴν 9ην πρωϊνὴν καὶ ὁ κατάπλους εἰς Καψάλιον τὴν 3ην ἀπογευματινὴν τῆς αὐτῆς ἡμέρας.

Ἡ ΑΦΙΞΙΣ ΕΙΣ ΚΑΨΑΛΙΟΝ

Καὶτοι ὅταν ἡ «Πίνδος» ἤγκυροβόλει εἰς τὸν γραφικὸν λιμένα τοῦ Καψαλίου, ἡ βροχὴ ἔπιπτε ραγδαιοτάτη, ἀντιπροσωπεία τῆς κοι[illegible] ὑπὸ τὸν [illegible] πρόεδρον αὐτῆς κ. Ἄγγελον Κασιμάτην, ἐπιβαίνουσα βενζινακάτου ἦλθεν εἰς τὸ σκάφος διὰ νὰ χαιρετήσῃ τὸν ὑπουργὸν καὶ νὰ ἐκφράσῃ πρὸς αὐτὸν τὴν χαρὰν τῶν Κυθηρίων διότι τὸν ἐπανέβλεπον, κατέχοντα τὸ ὕψιστον τῆς πολιτείας ἀξίωμα.

Μετὰ τὴν ἀπόβασιν εἰς Καψάλιον ὁ κ. Ὑπουργὸς μετὰ τῆς συνοδείας του κατηυθύνθησαν εἰς Χώραν ἐπιβάντες τοῦ αὐτοκινήτου Γαβριὴλ Χάρου. Ἐδῶ καὶ τοι ἡ βραχὴ ἐσυνεχίζετο ἄνευ διακοπῆς, ὁ λαὸς τῆς πόλεως μὲ ἐπὶ κεφαλῆς τὸν Μητροπολίτην Κυθήρων κ. Ἀμβρόσιον, ἐπεφύλασσεν πρὸς τὸν Ὑπουργόν μας ἐνθουσιώδη ὑποδοχήν, ἐνῶ οἱ κώδωνες τῶν ἐκκλησιῶν ἐκροῦοντο χαρμοσύνως. Ἡ σχετικὴ δεξίωσις ἐγένετο εἰς τὸ κέντρον Γ. Κοντολέοντος καὶ μετὰ τὰς συνήθους προσφωνήσεις ὁ κ. Ὑπουργὸς χωρὶς διακοπὴν [illegible] ἔργον του. Ἐκάλεσε καὶ ἤκουσε τὰς ἀπόψεις τῶν Ἀρχῶν τῆς νήσου, τὰ προεδρεῖα τῆς κοινότητος καὶ τῶν σωματείων καὶ ἐδέχθη πολλοὺς ἰδιώτας, προσερχομένους τὸ μὲν διὰ νὰ διαδηλώσουν τὴν χαρὰν των διὰ τὴν ἄφιξίν του εἰς Κύθηρα τὸ δὲ διὰ νὰ ἀναπτύξουν τυχὸν παράπονά των καὶ νὰ ζητήσουν τὴν συμβουλὴν ἢ τὴν προστασίαν του.

Ἀργὰ τὸ βράδυ πρὸς τιμὴν τοῦ Ὑπουργοῦ μας παρέθεσεν γεῦμα ὁ φιλοπρόοδος καὶ λαοφιλὴς ἔμπορος τῆς νήσου κ. Κοσμᾶς Λαζαράκης.

Τὴν ἐπομένην οἱ ἐπίσημοι ἐξέναι ἐπεσκέφθησαν τὸ φρούριον, ἵνα ὁ μηχανικὸς κ. Παν. Μεταξᾶς γνωμοδοτήσῃ κατὰ πόσον εἶναι δυνατὸν νὰ ἐγκατασταθοῦν ἐκεῖ φυλακαί, ἀκολούθως ἐξήτασαν τὸ Ὑποθηκοφυλακεῖον, τὸ Γυμνασιακὸν Μέγαρον καὶ τὰ ἄλλα σχολικὰ καὶ μὴ κτίρια, ποὺ ὑπέστησαν τὴν φθοροποιὸν ἐπίδρομὴν τῶν Ἰταλογερμανοκουκουέδων, διὰ νὰ μορφώσουν ἐποπτικὴν εἰκόνα τῶν καταστροφῶν ποὺ συνετελέσθησαν. Τὴν μεσημβρίαν τῆς ἰδίας ἦλθον διὰ τοῦ αὐτοκινήτου Δ. Βενάρδου, εἰς τὰς κοινότητας Ποταμοῦ — Καραβᾶ — Ἀ[illegible] καὶ ἐχαρακτήρισε τὴν θρησκείαν, τὴν πατρίδα καὶ τὴν οἰκογένειαν ὡς ἀκρογωνιαίους λίθους τοῦ κοινωνικοῦ μας οἰκοδομήματος.

Μετὰ ταῦτα ἡ πόλις τοῦ Ποταμοῦ, ἐπιμελείᾳ ἐπιτροπῆς ἀποπελουμένης ἀπὸ τοὺς κ.κ. Δ. Μεγαλοκονόμον, Βρετ. Πανάρετον, Σ. Μιχαλακάκην, Εὐάγγ. Καδιέρην, Βρ. Τριάρχην, Ζαχαρ. Πετροτζέιλον, Μεν. Κορωναῖον καὶ Περ. Κασιμάτην, παρέθεσεν γεῦμα εἰς τὸ ὁποῖον παρεκάθησαν, ἐκτὸς τῆς ἀκολουθίας τοῦ κ. Ὑπουργοῦ καὶ πολλὰ ἔξεχοντα πρόσωπα τῆς πόλεως. Ἀξίζει νὰ σημειώσωμεν τὰ ὀνόματα τῶν δεσποινίδων Ποταμοῦ ποὺ μὲ εὐγένειαν καὶ προθυμίαν ἐ-

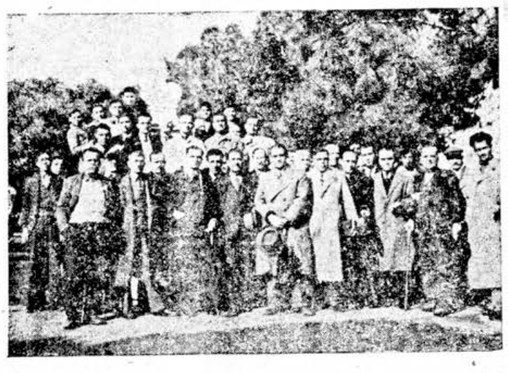

Ποταμοῦ παρακολουθοῦν τὸν λόγον τοῦ ὑπουργοῦ [illegible] τῆς πλατείας Στρατηγοῦ Κορωναίου. (Φωτογραφία Βλαντῆ).

[illegible] ἐλθόντες τοῦ γεύματος, ἦσαν ἡ Κατίνα Σαμίου, Ἐλένη Θ. Κορωναίου, Θεοχάρη Ι. Μεγαλοκονόμου, Κατίνα Χλαμπέα, Κανέλλα Σουρῆ καὶ Ἀφροδίτη Γ. Κορωναίου. Πρὸς ὅλας ὁ Ὑπουργὸς μας ηὐχήθη νὰ καλοπανδρευθοῦν. Σημειοῦμεν ἐπὶ προσωπικῆς ὑποχρεώσεως, κατὰ τὸν μάγειρον τοῦ γεύματος φίλτατόν μοι κ. Ἐμμ. Γριφύλλη πρὸ τῆς τέχνης τοῦ ὁποίου ὑπόκλιναι ὁ Τσελεμεντές.

Κατὰ τὴν διάρκειαν τοῦ γεύματος ἠγέρθησαν πολλαὶ προπόσεις, καθ' ἃς ἰδιαιτέραν αὐτοῦ σθησιν προυκάλεσαν ἐκτὸς τοῦ λόγου τοῦ Ὑπουργοῦ μας, οἱ ἐμπνευσμένοι λόγοι τοῦ δημοσιογράφου κ. Ι. Μπαλάσκα.

ΕΙΣ ΚΑΡΑΒΑ

Μετὰ τὴν ἀκολουθίας τοῦ ἀνεχώρησεν ἦτο ἐγκαρδιωτάτη. Προσεφώνησεν ὁ κ. Γ. Σουρῆς, ἀπήντησεν ὁ κ. Ὑπουργός, ἐπεσκέφθησαν εἶτα τὸν περικαλλῆ ναὸν τοῦ Ἁγ. Χαραλάμπους καὶ ἀκολούθως ὁ κ. Ὑπουργὸς ἐδέχθη τὸ κοινοτικὸν Συμβούλιον καὶ ἐπιτροπὰς τῶν κατοίκων εἰς τὸ κατάστημα τοῦ συμπατριώτου κ. Δημ. Σουρῆ. Ἐδῶ ἡ παραμονὴ ἦτο μικρὰς διάρκειας καθ' ὅτι ὁ ἥλιος ἔδυνε πρὸς τὴν δύσιν του.

Κατὰ τὴν ἐπάνοδον εἰς Ποταμὸν ὁ κ. Ὑπουργὸς ἐδέχθη τὸ κοινοτικὸν Συμβούλιον, τὰς Ἀρχάς, τὰ προεδρεῖα τῶν ἐπαγγελματικῶν ὀργανώσεων καὶ δι' ἀφόρους κατοίκους. Ἔλαβε γνῶσιν ὅλων τῶν ἀναγκῶν τῆς περιφερείας τέως δήμου Ποταμίων, ἐδέχθη διάφορα ὑπομνήματα καὶ κατηυθύνθη μετὰ τῆς συνοδείας του εἰς Ἀρωνιάδικα ὅπου μετὰ μικρὰν παραμονὴν εἰς τὸ κέντρον Γ. Ἀρώνη, ἀνεχώρησε διὰ Φρυλιγγιάνικα. Καὶ ἐδῶ οἱ κάτοικοι τῆς κοινότητος Καστρισιανίκων συνηθροισμένοι εἰς τὸ κατάστημα Βασιλ. Μαυρομάτη ὑπεδέχθησαν τὸν Ὑπουργὸν μὲ ἐκδηλώσεις ζωηροτάτης χαρᾶς.

ΠΑΡΑΙΝΕΣΙΣ

Ἐδῶ ἡ παραμονὴ παρετάθη περισσότερον, ἂν καὶ ἦτο πλέον νύκτα, διότι πολλὰ παράπονα (ἄδικα ὡς διεπιστώθη) διετυπώθησαν κατὰ τῆς ἐπιτροπῆς διανομῶν καὶ κατὰ τοῦ ἀρχηγοῦ τῆς Ἐκκλησίας. Ὁ κ. Ὑπουργὸς μὲ ἀξιοθαύμαστον ὑπομονὴν ἤκουσε τοὺς παραπονουμένους, τινὲς τῶν ὁποίων ἦσαν γνωστοὶ ἀναρχικοὶ ποὺ ὄεν ἐπιδίωκον εἰμὴ τὴν δημιουργίαν ἐντυπώσεων διὰ λόγους κομματικῆς ἐκμεταλλεύσεως. Ἔδωσε πρὸς πάντας τὰς καταλλήλους συστάσεις καὶ ὅταν γνωστὸς διαφωτιστὴς διετύπωνε τὸν ἀναληθῆ ἰσχυρισμὸν ὅτι ἀδικοῦνται οἱ ὁμοιδεάται του καὶ ὅτι ἐν τῷ προσώπῳ του ὑβρίζεται ἡ Ἐθνικὴ Ἀντίστασις, ὁ κ. Ὑπουργὸς τοὺς εἶπε τὰ ἑξῆς ἀμίμητα:

«Ὁ λαὸς δὲν χάρηκε τότε τὸ ἡ ἀγωνιστικὴ κι' ἡ νιότη ἡ Ἑλλὰ νικήθηκε στὰ βουνὰ μὲ τὸ σπ[illegible], καὶ τὸ τουρέκι γιὰ τὴν χαρὰ τὴν ἐλευτεριά μας; Μὰ καὶ τίνος τὰ μάτια δὲν δακρύσανε τόν πού μὲ τὸ σύνθημα τῆς λευτεριᾶς καὶ τῆς Δημοκρατίας ἀπεράθηκε μιὰ μικρὴ μειοψηφία νὰ ἐπιβληθῇ καὶ νὰ τυραννήσῃ τὴν ψυχικὰ ἀδούλωτη Ἑλλάδα μας; Κι' ἀντὶ νὰ σοῦμε τὸ ΕΑΜ πλάϊ στ' ἄλλα παλληκάρια τῶν βουνῶν μας, νὰ προστατεύει τὰ βόρεια μας σύνορα ὅταν κατησχυμένοι διώχνονταν οἱ Γερμανοί, τὸ βλέπαμε νὰ ἐπαναστατῇ καὶ νὰ γυρεύῃ νὰ καταλάβῃ τὴν ἐλεύθερη Ἀθήνα μας.

»Ποιὸς δὲν συγκινήθηκε καὶ δὲν πονεῖ ἀπὸ τὰ βάθη τῆς ψυχῆς του, νὰ βλέπῃ σημαντικὸ μέρος ἀπὸ τὸ ἄνθος τῶν νεολαίας μας ποὺ εἶναι ἡ ἐλπίδα καὶ τὸ στήριγμα τῆς φυλῆς, παρασυρατημένο ἀπὸ τὴν ὕπουλη προσπάθειαποῦ καταβάλλουν μέρα νύκτα οἱ διῶκτες τοῦ Ἑλληνισμοῦ, οἱ ἀρνηταὶ τῆς πίστεως, οἱ θέθηλοι τῆς οἰκογενείας.

»Παιδιὰ συνέλθετε, ἀφῆστε τὰ αὐτά...» κλπ. ὡς ἀναφέρονται ἐν τῷ κυρίῳ ἄρθρῳ.

Τέλος ὁ κ. Ὑπουργὸς ἔδωσε τὰς καταλλήλους ὁδηγίας καὶ συστάσεις πρὸς τὴν ἐπιτροπὴν διανομῶν καὶ τὸν πρόεδρον τῆς κοινότητος καὶ ἀνεχώρησαν διὰ Χώραν.

Τὴν τρίτην ἡμέραν συνοδεύοντος καὶ τοῦ Σεβασμιωτάτου Κυθήρων κ. Ἀμβροσίου, ὁ κ. Ὑπουργὸς μετὰ τῆς ἀκολουθίας του, ἦλθαν προσκυνηταὶ τοῦ θαυματουργοῦ μας καθιδρύματος τῆς ἱερᾶς μονῆς Μυρτιδίων. Εἰς τὸ καθολικὸν τῆς μονῆς ὅπου φυλάσσεται ἡ θαυματουργὸς εἰκὼν τῆς Θεομήτορος, ὁ Σεβασμιώτατος Μητροπολίτης βοηθούμενος καὶ ἀπὸ τὸν εὐσεβέστατον ἡγούμενον αἰδεσιμωτάτον Γ. Κασιμάτην, ἐτέλεσεν κατανυκτικὴν παράκλησιν καὶ δέησιν ὑπὲρ τῶν ἀπανταχοῦ γῆς Κυθηρίων καὶ ὑπὲρ τῶν προσκυνητῶν.

Μετὰ τὸ προσκύνημα ἀφοῦ διέσχισαν τὸ χωρίον Καλοκαιρινές ἔξωθι τοῦ ἱεροῦ ναοῦ τοῦ ὁποίου συγκεντρωμένοι οἱ κάτοικοι ἐπευφήμησαν ζωηρῶς τὸν Ὑπουργόν μας, ἦλθον εἰς τὸ γραφικὸν Μυλοπόταμον γενόμενοι καὶ ἐδῶ δεκτοὶ μὲ ἐκδηλώσεις ἀνυποκρίτου χαρᾶς.

Ἐξήτασαν ὅλα τὰ τοπικὰ ζητήματα καὶ τὴν 2αν ἀπογευματινὴν ἦλθον εἰς Τσικαρίαν ὅπου ὁ διομήχανος κ. Ι. Λουράνος, ἑορτάζων κατ' ἐκείνην τὴν ἡμέραν, τοὺς ἀνέμενε παραθέσας πλούσιον γεῦμα.

Ἐδῶ ἐξητάσθησαν τὰ ζητήματα τῆς κοινότητος Κοντολιανίκων καὶ τὰς βραδυνὰς ὥρας τῆς ἰδίας ἡμέρας ἦλθον εἰς Καρβουνάδες. Ἐξήτασαν τὰ διάφορα ζητήματα τῆς κοινότητος, μετέβησαν εἰς φράτσια πρὸς τὸν αὐτὸν σκοπὸν καὶ ἐπανελθόντες παρεκάθησαν εἰς γεῦμα ὅπερ ἔδιδε πρὸς τιμὴν τοῦ Ὑπουργοῦ μας τὸ χωρίον τῆς καταγωγῆς του, δικαίως ὑπερηφανευόμενον διὰ τὸ τέκνον του. Ἐδῶ ἐξωθεν τοῦ ἱεροῦ ναοῦ τοῦ Ἅγιου Γεωργίου εὑρίσκεται ὁ τάφος τοῦ Πέτρου Μασσέλλου πάππου τοῦ Ὑπουργοῦ μας, ὅστις εἶνε τιμηθὲν μὲ τὸ ἀνώτατον παράσημον Γρομμάτων καὶ παιδείας τῆς τότε Ἀγγλικῆς Κυβερνήσεως διὰ ὑπηρεσίας του πρὸς τὴν κοινωνίαν ὡς διδασκάλου καὶ ἰατροῦ. Ἐπὶ τοῦ τάφου ἀναγείρεται ἠπροτομὴ τοῦ ἀοιδίμου διδασκάλου ὅστις ὅλον αὐτοῦ τὸν βίον ἠνάλωσεν εἰς τὴν ὑπηρεσίαν τοῦ ἔθνους. Ὁ Ὑπουργὸς κ. Μαρσέλλος δὲν παρέλειψεν ἐδῶ τὸ ἐπιτακτικὸν καθήκον νὰ ἔλθῃ ἐπὶ τοῦ τάφου προσκυνητής.

Τὴν ἐπομένην περὶ ὥραν 10 πρωϊνὴν προπεμπόμενοι ἀπὸ πλῆθος κόσμου καὶ ὑπὸ τὰς εὐχὰς τοῦ συνόλου τῶν Κυθηρίων ἐπεβιβάζοντο τοῦ ἀντιτορπιλλικοῦ «Πίνδος» διὰ Πειραιᾶ.

Σκοπὸς τοῦ τοιούτου [illegible] Ὑπουργοῦ ἦτο νὰ σχηματίσῃ ἐποπτικὴν εἰκόνα τῆς καταστάσεως τοῦ τόπου καὶ ἀκριβῆ ἰδέαν αὐτῆς ἀπὸ πάσης πλευρᾶς καὶ διὰ τὸν λόγον αὐτὸν ἐξέλεξε καταλλήλως τὰ πρόσωπα τῆς συνοδείας του.

Δι' ἔλλειψιν χώρου ἀναγκαζόμεθα νὰ ἀναβάλωμεν διὰ τὸ προσεχὲς τὰ συμπεράσματα εἰς τὰ ὁποῖα κατέληξεν ὁ κ. Ὑπουργὸς ἐκ τῆς περιοδείας καὶ περὶ τῶν μέτρων ἅτινα λαμβάνει πρὸς ἀντιμετώπισιν τῶν ἐπειγούσης φύσεως ἀναγκῶν.

ΦΩΤΟΓΡΑΦ