ΑΘΗΝΑΙ
1 ΙΑΝΟΥΑΡΙΟΥ 1946
ΠΕΡΙΟΔΟΣ Β'
ΕΤΟΣ 10ον ΑΡΙΘ. 72

ΚΥΘΗΡΑΪΚΗ ΔΡΑΣΙΣ

ΔΕΚΑΠΕΝΘΗΜΕΡΟΣ ΑΝΕΞΑΡΤΗΤΟΣ ΕΦΗΜΕΡΙΣ - ΟΡΓΑΝΟΝ ΤΟΥ ΚΥΘΗΡΑΪΚΟΥ ΛΑΟΥ

ΙΔΙΟΚΤΗΤΗΣ — ΔΙΕΥΘΥΝΤΗΣ
ΙΩΑΝ. ΣΠ. ΚΑΣΙΜΑΤΗΣ
ΓΡΑΦΕΙΑ
ΛΕΚΚΑ 19Α
ΔΙΑΧΕΙΡΙΣΤΗΣ
Ν. ΖΑΝΤΙΩΤΗΣ
Γ' Σεπτεμβρίου 16
Τηλ. 55668

ΕΠΙΦΑΝΕΙΣ ΚΥΘΗΡΙΟΙ

Ὁ ἐν Νέᾳ Ζηλανδίᾳ ὑποπρόξενος τ ῆς Ἑλλάδος συμπατριώτης κ. **ΣΤΡΑΤΗΣ ΓΑΛΑΝΗΣ** ἐκ τοῦ χωρίου Ἀρωνιάδικα ἐν μέσῳ τῶν δύό χαριτωμένων θυγατέρων του Μαρίας καὶ Ἑλένης. Ὁ ἐκλεκτὸς συμπατριώτης, ὅστις τιμᾷ, ὅσον ὀλίγοι, τὸ ἑλληνικὸν ὄνομα ἐν τῇ ξένῃ, ἐπρωτοστάτησε κατὰ τὴν διάρκειαν τοῦ πολέμου καὶ τῆς κατοχῆς διὰ τὴν παροχὴν βοηθείας πρὸς τὴν Ἑλλάδα, περὶ τῆς ὁποίας γράφομεν εἰς ἄλλην στήλην.

Η ΕΛΠΙΣ ΜΑΣ ΚΑΙ Η ΠΙΣΤΙΣ ΜΑΣ

Ἐνῷ τὸ ὡρολόγιον σημαίνει τὴν δωδεκάτην καὶ αἱ χαιρετιστήριοι βολαὶ ἀναγγέλλουν τὴν εἴσοδον τοῦ νέου ἔτους, εἰς μάτην ἀναζητοῦμεν πηγὰς αἰσιοδοξίας, αἰτίας ἐλπίδων, συμπτώματα βελτιώσεως τῶν καθ' ἡμᾶς πραγμάτων, ἅτινα νὰ προοιωνίζωνται ὅτι τὸ νέον ἔτος θὰ εἶναι εὐτυχέστερον τοῦ παρελθόντος.

Διατελοῦμεν ὑπὸ τὴν αὐτὴν ἀκριβῶς ψυχολογικὴν κατάστασιν, ὑπὸ τὴν ὁποίαν ἐδέχθημεν τὸ παρελθόν, τὸ προπαρελθὸν καὶ ὅλα τὰ προηγούμενα ἔτη ποὺ ἠκολούθησαν τὴν 31ην Δεκεμβρίου τοῦ 1941, καὶ πού, φεῦ ! τόσον ἐδικαίωσαν τὰς ἀπαισιοδόξους προβλέψεις μας.

Καὶ μόνον διαφέρει ἡ σημερινὴ πρωτοχρονιὰ ἀπὸ ἐκείνας τοῦ παρελθόντος, καθ' ὅτι τότε ἡ ἐλπὶς τῆς νίκης καὶ ἡ προσδοκία τῆς ἐλευθερίας ἐπέδρων εὐεργετικῶς ἐπὶ τὰς ψυχὰς τοῦ πλήθους, μᾶς ἔφερον εἰς ἕνα ἰδανικὸν κόσμον καλύτερον καὶ εὐτυχέστερον καὶ ἠντλήσαμεν ἐκ τῆς ψευδαισθήσεως ταύτης θάρρος καὶ ἀντοχὴν διὰ νὰ ἀντιπαλαίσωμεν εἰς τὰς δοκιμασίας καὶ τὰς ἀπογοητεύσεις τῆς σκληρᾶς πραγματικότητος.

Χάνεται ὅμως ἡμέρᾳ τῇ ἡμέρᾳ καὶ ἡ ἐλπὶς αὐτή. Τὰ περίτεχνα καὶ στομφώδη κηρύγματα τῶν ἰσχυρῶν τῆς γῆς, ποὺ θεωροῦνται σήμερον νικηταί, ἐδοκιμάσθησαν καὶ ἀπεκαλύφθησαν πλέον ἀπάτη ἀσύστολος. Τὰ μυθικὰ παλάτια μὲ τὰ ὁποῖα ἐβαυκάλισαν τὰς ψυχὰς τοῦ ἡρωϊκοῦ λαοῦ μας οἱ Μεγάλοι μας Σύμμαχοι, διὰ νὰ τοῦ ἀφαιρέσουν καὶ τὴν τελευταίαν σταγόνα τοῦ αἵματός του, ἀπεδείχθησαν ὄνειρα καὶ τὸ ξύπνημα εἶναι ὀδυνηρόν.

Κρημνίζονται. Καὶ μαζύ τους ἡ μιὰ μετὰ τὴν ἄλλην καταπατῶνται αἱ ἠθικαὶ ἀρχαί, βάρβαρος δὲ βάναυσος καὶ στυγνὴ ἐγκαθίσταται παντοῦ ἡ δύναμις τοῦ ἰσχυροτέρου ὡς κανὼν ρυθμίσεως τῶν πραγμάτων τοῦ μεταπολεμικοῦ κόσμου, ἐνῷ ἡ φωνὴ τῶν καταστραγγαλιζομένων μικρῶν ἐθνῶν ἀποβαίνει φωνὴ βοῶντος ἐν τῇ ἐρήμῳ...

Ἀλλὰ ὁ χαρακτὴρ τῆς ἐφημερίδος μας δὲν ἐπιτρέπει νὰ ἐπεκτεινώμεθα εἰς γενικότητας. Ἂς κύψωμεν λοιπὸν τὸ βλέμμα πρὸς τὴν γῆν τῶν πατέρων μας. Πρὸς τὰ Κύθηρα. Ὑπάρχουν πουθενὰ στοιχεῖα αἰσιοδοξίας ;

Οἱ δρόμοι μας κατεστραμμένοι, τὰ σχολεῖά μας ἐρειπωμένα, τηλέφωνα ἀπουσιάζουν, ἡ τηλεγραφικὴ ἐπικοινωνία ἀνύπαρκτος, συγκοινωνία ὑποτυπώδης. Ἡ παραγωγὴ ἠλαττωμένη εἰς τὸ πέμπτον τῆς συνήθους. Γύμνια, ξυπολυσιά. Ὁ ὑποσιτισμὸς ἐν συνεργασίᾳ μὲ τὰς ἀσθενείας, μαστίζουν τὸν πληθυσμόν μας, ἐνῷ μία πρωτοφανὴς φαγωμάρα ἀπότοκος καὶ αὐτὴ τοῦ ἐσωτερικοῦ διχασμοῦ, τὸν ὁποῖον ἐκ συστάσεως ἐκαλλιέργησαν μὲ τὸ χρῆμα καὶ τὴν προπαγάνδαν των οἱ Μεγάλοι μας σύμμαχοι (τοὺς εὐχαριστοῦμεν) ἐπιτείνουν ἀκόμη περισσότερον τὴν γενικὴν ἀθλιότητα, ὥστε εἰς τὰ πρόσωπα τῶν συμπατριωτῶν μας νὰ διαγράφεται πλέον ζωντανή, φρικτή, ἀπαισία ἡ ἀπόγνωσις.

Ἡ βοήθεια μόνον τῶν ἀποδήμων μας εἶναι παρήγορος οἰωνὸς μὰ δυστυχῶς προσκρούει καὶ αὐτὴ εἰς ἀνεξήγητον ἀντίδρασιν.

Καὶ ὅμως, παρ' ὅλην τὴν δυστυχίαν εἰς τὴν ὁποίαν εἴμεθα βυθισμένοι, κανεὶς δὲν ἀπογοητεύεται.

Αὐτὸ εἶναι τὸ μυστήριον τῆς Ἑλληνικῆς φυλῆς, ἡ ὁποία κατορθώνει τὴν ὑστάτην στιγμὴν νὰ εὑρίσκῃ τρόπους διασώσεως ἢ καὶ μεγαλουργίας.

* * *

Εἰς τὰ βορειοδυτικὰ παράλια τῆς νήσου μεγαλοπρεπὲς καὶ θαυματουργὸν ἐξακολουθεῖ νὰ ἐκπέμπῃ πάντοτε τὴν χάριν του τὸ ἱερὸν προσκύνημα τῆς Κεχαριτωμένης τῶν Μυρτιδίων.

Ἰδοὺ ἡ μόνη ἐλπίς, ἀπὸ τὴν θαυματουργὸν δύναμιν τῆς ὁποίας θὰ ἀντλήσωμεν καὶ πάλιν τὸ θάρρος, τὴν ἐλπίδα, τὴν πίστιν, ὅτι ἡμέραι καλύτεραι θὰ ἀνατείλουν διὰ τοὺς λαούς, διὰ τὴν Ἑλλάδα, διὰ τὰ Κύθηρα.

Ταύτης τὴν χάριν ἐπικαλουμεθα ἐπὶ τῷ νέῳ ἔτει, ἵνα σκέπῃ καὶ φρουρῇ τοὺς ἀπανταχοῦ γῆς συμπατριώτας.

Ι. Σ. ΚΑΣΙΜΑΤΗΣ

ΠΟΛΙΤΙΚΑΙ ΠΡΟΣΩΠΙΚΟΤΗΤΕΣ

ΜΑΝΟΣ ΓΡΗΓΟΡΙΟΥ

Γενικὸς διευθυντὴς τοῦ Πολιτικοῦ Γραφείου τοῦ Πρωθυπουργοῦ, ὅστις χάρις πρὸ παντὸς εἰς τὸν ἀδελφικὸν δεσμὸν τῆς μετὰ τοῦ ὑπουργοῦ μας κ. Μαρσέλλου φιλίας του ζωηρὸν ἐπιδεικνύει ἐνδιαφέρον διὰ τὰ Κυθηραϊκὰ συμφέροντα. Ὁ κ. Γρηγορίου συγκαταλέγεται μεταξὺ τῶν μᾶλλον ἐπιλέκτων στελεχῶν τοῦ κόμματος τῶν Φιλελευθέρων.

ΚΥΘΗΡΑΪΚΗ ΑΔΕΛΦΟΤΗΣ ΠΕΙΡΑΙΩΣ
ΚΥΘΗΡΑΪΚΟΣ ΣΥΝΔΕΣΜΟΣ ΑΘΗΝΩΝ

Ἀνακοίνωσις

Τὰ Κυθηραϊκὰ Σωματεῖα Ἀθηνῶν καὶ Πειραιῶς διοργανώνουν ἀπὸ κοινοῦ σειρὰν διαλέξεων, ἐκ τῶν ὁποίων ἡ πρώτη θέλει δοθῇ ἐν Ἀθήναις τὴν 13ην Ἰανουαρίου ἡμέραν Κυριακὴν καὶ ὥραν 4,30' μ.μ. ἐν τῇ αἰθούσῃ τοῦ Φιλολογικοῦ Συλλόγου «ΠΑΡΝΑΣΣΟΣ».

Ὁμιλητὴς θὰ εἶναι ὁ κ. ΓΕΩΡΓΙΟΣ Π. ΜΟΥΛΟΣ μὲ θέμα : ΤΑ ΔΗΜΟΤΙΚΑ ΕΛΛΗΝΙΚΑ ΚΑΙ ΚΥΘΗΡΑΪΚΑ ΤΡΑΓΟΥΔΙΑ. Πολλὰ τῶν τραγουδιῶν αὐτῶν θὰ ἐκτελέσῃ ἡ ἐκλεκτὴ καλλιτέχνις κυρία ΦΡΟΣΩ ΚΟΚΟΛΑ ἐκ μητρὸς Κυθηρίας τὸ γένος Ἰωάννου Κοντολέοντος εὐγενῶς προσφερθεῖσα θὰ συνοδεύεται δὲ κατὰ τὴν ἐκτέλεσιν καὶ ἀπὸ λαϊκὰ ὄργανα.

Ἐφ' ᾧ εἰδοποιοῦνται τὰ μέλη τῶν Κυθηραϊκῶν Σωματείων καὶ τῆς ἐν γένει Κυθηραϊκῆς παροικίας Πειραιῶς καὶ Ἀθηνῶν καὶ προσκαλοῦνται ὅπως προσέλθωσιν εἰς αὐτήν.

Ἡ εἴσοδος εἶναι ἐλευθέρα.

Οἱ Πρόεδροι Οἱ Γ. Γραμματεῖς
Θ. Κατράκης Θ. Ἀρχοντοῦλης
Κ. Δελακοβίας Β. Πήττας

ΕΙΣ ΤΗΝ ΕΠΙΤΡΟΠΗΝ ΕΛΕΓΧΟΥ ΒΙΟΤΕΧΝΙΩΝ ΤΗΣ ΝΗΣΟΥ ΜΑΣ

Ὁ πρόεδρος τοῦ Ἐμπορικοῦ Συλλόγου Κυθήρων κ.Παν. Καρατζᾶς διωρισθη ὑπὸ τοῦ Ἐμπορικοῦ καὶ Βιομηχανικοῦ Ἐπιμελητηρίου Γυθείου ἀντιπρόσωπός του διὰ τὴν σύνθεσιν τῆς Ἐπιτροπῆς καταρτίσεως καὶ ἐλέγχου πίνακος τῶν ἐν Κυθήροις λειτουργουσῶν βιοτεχνικῶν ἐπιχειρήσεων.

Ο ΕΡΑΝΟΣ ΔΙΑ ΤΟ ΓΥΜΝΑΣΙΟΝ

Ἡ συσταθεῖσα κατόπιν ἀποφάσεως τοῦ ὑπουργοῦ Προνοίας ἐπιτροπὴ πρὸς διενέργειαν ἐράνου διὰ τὴν ἐπισκευὴν τοῦ γυμνασίου μεγάρου, κατὰ τὴν πρώτην αὐτῆς συνεδρίασιν ἐξελέξατον κ. Γεώργιον Μαχαιριώτην ὡς ἀντιπρόεδρον αὐτῆς τὸν κ. Θεόδωρον Ἀρώνην ὡς ταμίαν καὶ γενικὸν γραμματέα τὸν καθηγητὴν κ. Θεμιστοκλῆν Πετρόχειλον.

Ἤδη πρὸς τὸν ταμίαν τῆς ἐπιτροπῆς κατετέθησαν τὰ ἑξῆς ποσὰ ὡς ἕπεται.

Νίκος Ἀγγ. Πετρόχειλος δρ. 6.000, Διονύσιος Καλούτσης δρ. 1000, Θεμιστοκλῆς Πετρόχειλος δρ. 1500, Γεώργ. Μαχαιριώτης δρ. 1000, Σύνολον δραχ. 9.500.

Η ΙΕΡΑ ΜΟΝΗ ΜΥΡΤΙΔΙΩΝ

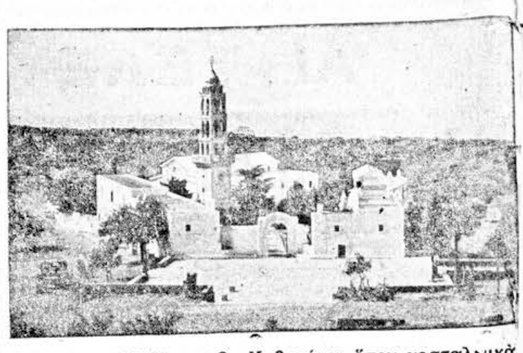

Τὸ ἱερὸν παλλάδιον τῶν Κυθηρίων, ὅπου νοσταλγικὰ καὶ μὲ πίστιν στρέφεται ἡ σκέψις τῶν ἀπανταχοῦ γῆς συμπατριωτῶν μας.

ΑΙ ΑΠΟΨΕΙΣ ΜΑΣ

ΟΙ ΑΠΟΡΟΙ

Σπουδαίαν ἀνακάλυψιν ἐπέτυχεν κατὰ τὴν εἰς Κύθηρα περιοδειαν του ὁ ἐλεγκτὴς τῆς Οὐνρρα κ. Δρακουλάκης. Δὲν γνωρίζομεν ἐὰν εἰς τὴν ἀνακάλυψιν αὐτὴν συνειργάσθησαν καὶ μέλη τῆς Κ. Ε. Διανομῶν ἢ ἄλλοι συμπατριῶται ὥστε νὰ μειράσωμεν ἀκριβοδικαίως τὸν θαυμασμόν μας εἰς τοὺς ἐφευρέτας.

Ἐννοοῦμεν τὴν ἀνακάλυψιν ὅτι οἱ Κυθήριοι εἶναι εὔποροι καὶ συνεπῶς διὰ διαταγῆς περιορίζει τὸν ἀριθμὸν τῶν ἀπόρων εἰς 50)ο

Τὸ δίκαιον τοῦ κ. ἐλεγκτοῦ εἶναι ἐξόφθαλμον.

Πεδιάδας γονίμους καλλιεργοῦμεν, ποίμνια βόσκομεν εἰς τοὺς λειμῶνας. Οἱ Ἰταλοεγεμακνεῖ τουρίσται ποὺ ἦσαν ἐδῶ μᾶς ἀφήκαν φεύγοντες τοῦ πουλι τὸ γάλα. Κατόπιν οἱ κουκουβέ συνεπλήρωσαν τὰ ἐφέδια. Ἡ διὰ ἦτο ἐφέτος ἐξαιρετικὴ ἐπὶ τούτοις τὸ συνάλλαγμα. Μ λίρα ἐξαργυρώνει ὁ συμπολίτ μας καὶ ἀγοράζει δύο, σχεδὸν λέκληρα, κουτιὰ τσιγάρα, ἕ δολλάριον ἐξαργυρώνει καὶ π νει ἑκατὸ δράμια πατάτες.

Εὐτυχῶς ὅτι μὲ τὸ ζήτημα ἀπορίας θὰ ἀσχοληθοῦν τὰ π τοῦτο ἱδρυόμενα κέντρα Κοι νικῆς Προνοίας, καὶ ἔτσι εἰς μέλλον δὲν θὰ μπορῇ ὁ κάθε ριος ποὺ συνέβη νὰ δισκρεστ ἐπειδὴ δὲν ἐρῆκε προθύμους λους εἰς ἕνα τόπον νὰ κάνη τοῦ καπνίση.

Τὰ ἐργατικά

Παραπονοῦνται ἐσχάτως πολλοί, ὅτι οἱ ἐργάται λιμένος Καψαλίου εἰσπράτουν δυσαναλόγως μεγάλα ποσὰ διὰ τὴν φορτοεκφόρτωσιν τῶν ἀποσκευῶν καὶ ἐμπορευμάτων τῶν ἐπιβατῶν.

Ἀξιότιμος συμπολίτης μᾶς γράφει λόγου χάριν ὅτι ἐφέρτωσεν εἰς τὸ βενζινόπλοιον Μαζαράκη 14 ἐκάδες λάδι καὶ ἐπλήρωσε περισσότερα εἰς τοὺς ἐργάτας διὰ τὴν φέρτωσιν παρὰ εἰς τὸν πλοιοκτήτην διὰ τὴν μεταφορὰν εἰς Πειραιᾶ.

Συνιστῶμεν λοιπὸν πρὸς τοὺς φίλους ἐργάτας Καψαλίου νὰ εἶναι περισσότερον προσεκτικοὶ εἰς τὸ ζήτημα αὐτὸ καὶ μάλιστα ὅταν πρόκειται περὶ φουκαράδων, ὥστε νὰ μὴ δημιουργοῦνται παράπονα.

Περὶ μίαν καταδίκην

Ὅπως γνωρίζουν οἱ ἀναγνῶσται μας ὁ δικηγόρος Ἀνδρέας Κατσούλης ἢ Μουτζουδέας ὑπῆρξε ὁ κακὸς δαίμων τοῦ τέως δήμου Ποταμίων. Ἐπίσης οὐδεὶς Κυθήριος ἐπιτρέπεται ν' ἀγνοῇ ὅτι ὁ φόνος τοῦ Ἀνδρέα Κατσούλη, δὲν ὑπῆρξεν εἰμὴ ἡ μοιραία συνέπεια τῆς γενικῆς ἀγανακτήσεως ποὺ προεκάλεσαν αἱ ἀδιάκοποι καὶ παντοειδεῖς ἀδικίαι του πρὸς τοὺς συμπατριώτας.

Διὰ τὸν φόνον αὐτὸν κατεδικάσθησαν ἐσχάτως ἐρήμην οἱ Σταῦρος Λογοθέτης εἰς 16 ἔ τῶν φυλάκισιν, Πολυχρόνης Γαμβάκης καὶ Χαράλαμπος Γαμβάκης 10 ἔτη καὶ εἰς μῆνας φυλακισιν.

Ἀπὸ τὰς πληροφορίας ποὺ ἔχομεν γύρω ἀπὸ τὴν ὑπόθεσιν αὐτήν, φρονοῦμεν ὅτι ἡ δικαιοσύνη ἐπλανήθη ὡς πρὸς τοὺς αὐτουργὸς τοῦ φόνου, καταδικάσασα τὸν δεκαπενταετῆ τοτε Σταῦρον Λογοθέτην ὡς αὐτουργὸν ἐνῶ ὡς πληροφορούμεθα ἀπλῶς μετέφερε τὸ πτῶμα τοῦ Κατσούλη, ἀφοῦ πλέον ἄλλοι τὸν εἶχον φονεύσει.

Νομίζομεν ὅτι ἡ δικαστικὴ ἀρχὴ πρέπει αὐτοδικαίως νὰ ἀναθεωρῇση τὴν δίκην καὶ φρονοῦμεν ὅτι καλῶς ἐνεργοῦσα θὰ ἀποκαλύψῃ τοὺς πραγματικοὺς δράστας τοῦ φόνου, τοὺς ὁποίους σημειωτέον οἱ γνωριζοντες τὸ ποιον τοῦ θύματος εὐγνωμονοῦν.

Ἡ διανομὴ τῶν ὄνων

Πολλὰ παράπονα μᾶς διαβιβάζονται ἀπὸ ὅλα τὰ χωρία τῆς νήσου ἀνισοφορικῶ, μὲ τὴν δια νομὴν τῶν ὄνων οἱ ὁποῖοι φρον τίδι τοῦ τέως ὑπουργοῦ τῶν Οἰκονομικῶν ἐπιλέκτου συμπατριώτου κ. Γρηγ. Κασιμάτη καὶ τοῦ ἐπίσης ἐκλεκτοῦ Κυθηρίου ἐπιστήμονος κτηνιάτρου κ. Ν. Ἀσπιώτη ἐχορηγήθησαν διὰ τὰς ἀνάγκας τῶν Κυθηρίων.

Ἄλλοι παραπονοῦνται θεωροῦντες καὶ ὑπερβολικὴν καὶ ἄδικον τὴν καταβολὴν 8 ὀκάδων ἐλαίου κατὰ ὄνον ὡς ἐπίναυλον διὰ τὴν μεταφορὰν τῶν ζώων ἀπὸ τὰς Καλάμας εἰς Κύθηρα, ἄλλοι διαμαρτύρονται ὅτι οἱ ὄνοι ἐδόθησαν χαριστικῶς εἰς ἀνθρώπους μὴ δικαιουμένους ἢ μὴ ὑποβαλόντας κἀν αἰτήσεις καὶ ἄλλοι διὰ διαφόρους ἄλλας αἰτίας.

Μελετῶμεν μετὰ προσοχῆς τὰ παράπονα ὅλων καὶ δηλοῦμεν ὅτι ἐφ' ἐσον τὰ ἐλέγξωμεν θάσιμα, θὰ ἐπικαλεσθῶμεν τὴν ἐπέμβασιν τῶν ἁρμοδίων πρὸς ἀποκατάστασιν δικαιοσύνης καὶ ὅτι θὰ ἐπιτύχωμεν τοῦτο.

Τὸ σχολεῖον Λειβαδίου

Τί γίνεται μὲ τὸ σχολεῖον Λειβαδίου; Ἀπὸ τὰ 80 παιδιὰ τῆς κοινότητος μόνον τὰ 16 φοιτοῦν εἰς τὸ σχολεῖον, ἐνῶ οἱ γονεῖς τῶν ὑπολοίπων προτιμοῦν νὰ τὰ στέλλουν εἰς ἄλλα σχολεῖα καὶ νὰ τρέχουν ὥρες μὲ τὴ βροχὴ καὶ τὸ κρύο προκειμένου, παραμένοντα εἰς τὸ Λειβάδι, νὰ μείνουν ἀγράμματα.

Παρακαλοῦμεν τὸ Σεβαστὸν ὑπουργεῖον Παιδείας νὰ ἐπληφθῇ τοῦ ζητήματος.

(Σ.Σ. Εὐλογημένοι χριστιανοί ἅμα γράφετε κάτι φροντίζετε νὰ σᾶς ἐννοοῦν).

Ἐπὶ τέλους

Κατόπιν τῶν παρατηρήσεών μας τοῦ προηγουμένου φύλλου, περὶ ἀδικαιολογήτου καθυστερήσεως εἰ» τὴν διανομὴν τοῦ ...αιδικοῦ γάλακτος, πληροφορούμεθα ὅτι ἡ Κ.Ε. Διανομῶν ἀπεφάσισεν καὶ διένειμε τοῦτο κατὰ τρόπον ἱκανοποιητικόν.

Χαιρετίζομεν τὴν πράξιν ταύτην ὡς μίαν καλὴν ἀπαρχήν. Ἂς ἐλπίσωμεν ὅτι τὸ λοιπὸν δὲν θὰ μᾶς δοθοῦν αἰτίαι παρὰ μόνον ἐπαίνους νὰ διατυπώσωμεν γύρω ἀπὸ τὴν δράσιν τῆς ἐπιτροπῆς αὐτῆς καὶ θὰ εἶναι τοῦτο μεγίστη δι' ἡμᾶς εὐχαρίστησις.

Τί κρίμα !

Καίτοι ἄθυσσος χωρίζει τ ἀντιλήψεις τοῦ γράφαντος τὰς πιθανὰς ἐπιδιώξεις τοῦ ἱδρυθέντος Δημοκρατικοῦ πως ἀποκαλεῖται, συλλόγου θηρίων, δὲν θὰ εἴμεθα συ πρὸς ὅτι αἰσθανόμεθα ἐ νούμεθα νὰ ἐξωτερικεύσ τὸν θαυμασμόν μας πρὸς ἀνθρώπους αὐτούς.

Πιστεύουν εἰς ὡρισμένας χὰς καὶ εἶναι ἕτοιμοι χάριν ἐπικρατήσεὼς των νὰ ὑποθοῦν εἰς οἱανδήποτε θυσίαν ἀντιθέσει πρὸς τοὺς ἀντιλους των ποὺ μόνον μὲ τὰ για ὑποστηρίζουν τὰς πεποσεις των. Καὶ μάλιστα διὰ λόγον αὐτὸν δὲν εἶναι ἀπω πῶς ἡμέρα τῇ ἡμέρᾳ κατπτουν τὸ ἓν μετὰ τὸ ἄλλο τὰ ὀχυρὰ ποὺ ἐστήριξαν μ σήμερον τὸ κοινωνικὸν οἰκμημα ὥστε νὰ φαίνεται καθ ὅτι δὲν εἶναι μακρυὰ ἡ ἡμ καθ' ἣν ὡς ἐπὶ τὸν ἐρειπὼν βυλῶνος θὰ θρηνοῦν οἱ λοκ ἀπαρηγόρητοι, ἀναποτες τὰς ἡμέρας της εὐτυχ

Τί κρῖμα τέτοιοι ἄνθρ νὰ ἀρνοῦνται τὴν ἰδέαν τοῦ θους, καὶ νὰ μὰς ἐμποδ οὕτω νὰ προσέλθωμεν ἀ Στρατιῶται εἰς τὰς γραμ πων ὅπου εἶναι καὶ ἡ πρα τική μας θέσις!..

Ἡ ἔλλειψις τηλεφώνων

Μεταξὺ τῶν πολλῶν ἐλλε ων ποὺ παρουσιάζει ἡ νη μας, σπουδαιοτάτη εἶναι ἐπ ἡ ἔλλειψις τηλεφώνων καιολογημένα ράκλ

πρὸς ... μεριμν καὶ σταλοῦν εἰς θηρα μερικαὶ συσκευαὶ διά κεντρικώτερα τούλάχιστον ρία πρὸς ἐξυπηρέτησιν τοῦ νοῦ.

Διὰ τὸ ὑπουργεῖον Τ. Τ

Ἡ ἀκμαία εἰς τὴν ὑπ κατεδίκασε τὰ αὐτοκινητὰ ἡ ἔλλειψις ἐλαστικῶν καὶ ι θλιότης τῶν δρόμων, εἶναι φορμὴ ὥστε οὔτε ἡ ταχυδρ κὴ ὑπηρεσία νὰ λειτουργῇ νονικῶς. Τοῦτο διότι μετ ρονται μόνον εἰς Ἀγ. Πελαγ ἡ τὸ Καψάλιον οἱ ταχυδρομ σάκκοι, ἀλλὰ παραμένουν ἐπὶ πολλὰς ἡμέρας, ἐφ' ὃν δὲν ὑπάρχει τὸ μέσον μετ ρᾶς των εἰς τὰ ταχυδρο γραφεῖα πρὸς διανομὴν τοῦ ριεχομένου τω. Καὶ ἐπ' α ἡ κρατικὴ μέριμνα εἶναι ραίτητος.

Ὁ ἀστυνόμος Ποταμο

Τὴν ἀγανάκτησιν πρὸς εἰς τοὺς κατοίκους τοῦ τέω ... μεριμνῶν ἡ συμπερ τοῦ ἀστυνομικοῦ Σταθμ Ποταμοῦ κ. Λεβέντη. Απ ὡς μᾶς γράφουν ἀξιόπιστα ...σωπα, χωρὶς ἀπεχρῶν λ τεὺς φιλονέμους συμπολίτας δέρνει καὶ φυλακίζει ἄλλους τὴν παρακμὴν ἀφορμὴν, θαίνει εἰς καταστάσεις ἀδι λογήτως καὶ, ἐν ἐνὶ λόγῳ ραννεῖ τὸν Κυθηραϊκὸν λα

Δι' ἡμᾶς ἡ τοιαύτη δια κρατικοῦ ἐργάνου εἶνε καὶ τανέντος ἀλλὰ καὶ ἀπα κτος, Ἐφιστῶντες δὲ ἐπὶ συνεπειῶν της, τὴν προ τοῦ ἀξιοτίμου ἐπὶ τῆς Δημ Τάξεως ὑπουργοῦ κ. Μερ παρακαλοῦμεν ὅπως ἐνε τὰ δέοντα καὶ εἰς περίπτω που τὰ παράπονα τῶν συ τῶν ... ἀποδειχθῶσιν θ ἱκανοποίησιν τὰς ... πρὸς τὸν ἀξιότιμον ὑπο τρέφουν οἱ Κυθήριοι.

Ἡ ΝΕΑ ΜΑΣ ΓΕΝΕ

Νίκος Δ. Κασιμάτη
Τὸ χαριτωμένο ἀγοράκι ἐν Ν. Ὑόρκῃ φιλτάτου Κώστα Κασιμάτη ἐκ τορίου Δρυμόνας.

ΦΥΣΙΟΛΑΤΡΑΙ ΚΥΘΗΡ

Πυκνώσατε διὰ τῆς γραφῆς σας τὰ ... Φυσιολατρικοῦ τῆς Κυθηραϊκῆς ... τος, ὥστε νὰ ... πλήρως εἰς τὴν ... ἀποστολήν.

ΟΜΙΛΟΥΝ ΟΙ ΕΙΔΙΚΟΙ
ΤΑ ΥΓΕΙΟΝΟΜΙΚΑ ΖΗΤΗΜΑΤΑ ΤΩΝ ΚΥΘΗΡΩΝ

ΜΙΑ ΕΠΙΣΤΟΛΗ ΙΑΤΡΩΝ ΤΗΣ ΝΗΣΟΥ

Κύριε Διευθυντά,

Τὸ ἄρθρον σας τῆς 15ης παρελθέντες μηνὸς τὸ ἐπιγραφόμενον «Ὑγεία τοῦ Λαοῦ» μᾶς ὑποχρεώνει ἀσχέτως τὴν ἐκκλησεώς σας νὰ ἀσχοληθῶμεν καὶ ἡμεῖς ἐπὶ τοῦ σεβαστοῦ τούτου ζητήματος.

Σᾶς συγχαίρομεν διὰ τὸ ἐνδιαφέρον σας διὰ τὰ καθέλου Κυθηραϊκὰ ζητήματα καὶ πρὸ παντὸς τὰ ἐν τῷ ἄρθρῳ σας ἀναφερόμενα ἐκτίθενται ἀρθῶς. Ἂς μὴ νομισθῇ δέ, ὅτι οἱ ὑπεφαινόμενοι, ἐνδιεφέρθημεν ἐκ τῶν ὑστέρων διὰ ζητήματα τῆς ἁρμοδιότητός μας. Πρῶτοι ἡμεῖς ὑπεδείξαμεν καὶ παρεκαλέσαμεν διὰ τὰ ζητήματα τὰ ἀφορῶντα τὴν ὑγείαν τῶν κατοίκων τῆς νήσου μας, τόσον εἰς τοὺς ξένους ἀντιπροσώπους Ἄγγλους καὶ Ἀμερικανοὺς, κατόπιν προσκλήσεώς των καὶ κατ' ἰδίαν, ὅσον καὶ εἰς τοὺς ἀντιπροσώπους τοῦ ἐπισήμου Κράτους, ἅμα τῇ ἐνταῦθα ἐγκαταστάσει των. Ὑπεδείξαμεν τὴν ἀνάγκην ἀποστολῆς φαρμάκων, τὴν σύστασιν ὑποεπιτροπῶν εἰς τρία τοὐλάχιστον σημεῖα τῆς νήσου ὅσον ἀφορᾷ τὴν διανομὴν τῶν φαρμάκων διὰ νὰ δύναται οἱ κάτοικοι οἱ ἀπομεμακρυσμένοι ἐκ τῆς χώρας νὰ προμηθεύωνται τὰ φάρμακά των καὶ νὰ μὴ ταλαιπωροῦνται. Εἰς ἐρώτησιν δὲ τῶν ξένων ἐὰν θὰ ἦτο δυνατὸν νὰ λειτουργήσῃ ἐνταῦθα νοσοκομεῖον μὲ ὀλίγας κλίνας διὰ τὰς ἐπειγούσας ἀνάγκας, ὑπεστηρίξαμεν, ὅτι εἶναι δυνατὸν τοῦτο καὶ ἐλάβομεν ὑπόσχεσιν παρὰ τῆς ὑγείας τοῦ Λαοῦ.

Τὰ ἐν τῷ ἄρθρῳ σας ἀναφερόμενα ἐκτίθενται ἀρθῶς. Ἂς μὴ νομισθῇ δέ, ὅτι οἱ ὑπεφαινόμενοι, ἐνδιεφέρθημεν ἐκ τῶν ὑστέρων διὰ ζητήματα τῆς ἁρμοδιότητός μας. Πρῶτοι ἡμεῖς ὑπεδείξαμεν καὶ παρεκαλέσαμεν διὰ τὰ ζητήματα τὰ ἀφορῶντα τὴν ὑγείαν τῶν κατοίκων τῆς νήσου μας, τόσον εἰς τοὺς ξένους ἀντιπροσώπους Ἄγγλους καὶ Ἀμερικανοὺς, κατόπιν προσκλήσεώς των καὶ κατ' ἰδίαν, ὅσον καὶ εἰς τοὺς ἀντιπροσώπους τοῦ ἐπισήμου Κράτους, ἅμα τῇ ἐνταῦθα ἐγκαταστάσει των. Ὑπεδείξαμεν τὴν ἀνάγκην ἀποστολῆς φαρμάκων, τὴν σύστασιν ὑποεπιτροπῶν εἰς τρία τοὐλάχιστον σημεῖα τῆς νήσου ὅσον ἀφορᾷ τὴν διανομὴν τῶν φαρμάκων διὰ νὰ δύναται οἱ κάτοικοι οἱ ἀπομεμακρυσμένοι ἐκ τῆς χώρας νὰ προμηθεύωνται τὰ φάρμακά των καὶ νὰ μὴ ταλαιπωροῦνται. Εἰς ἐρώτησιν δὲ τῶν ξένων ἐὰν θὰ ἦτο δυνατὸν νὰ λειτουργήσῃ ἐνταῦθα νοσοκομεῖον μὲ ὀλίγας κλίνας διὰ τὰς ἐπειγούσας ἀνάγκας, ὑπεστηρίξαμεν, ὅτι εἶναι δυνατὸν τοῦτο καὶ ἐλάβομεν ὑπόσχεσιν παρὰ τῆς ἐνταῦθα παραρτημάτων Πατριωτικοῦ Ἱδρύματος καὶ Ε.Κ.Π. δὲν δυνάμεθα παρὰ νὰ ἐκφρασωμεν την χαρὰν μας, ἐκτὸς ἐὰν πρέκειται περὶ πολιτικοῦ τεχνάσματος ἀνήκοντος εἰς την παλαιὰν ἐποχὴν, ὅπως τὸ ὅτι δὲν ἐκάμαμεν Λαϊκὰ Ἰατρεῖα εἰς τὰ Κύθηρα, διότι δὲν ὑπάρχουν οἱ κατάλληλοι ἰατροί. Παρακαλεῖμεν, κ. Διευθυντά, ὅπως τὸ ἐνδιαφέρον σας ἐκδηλωθῇ καὶ πρὸς τὰ καθέλου Κυθηραϊκὰ ζῆ αὐτοῦ ζῆ κολουθῇ, μετὰ τοῦ ἀς ἐλπίζωμεν καὶ ἐντάσεως καὶ θέλεσωμεν, ὅτι ἡ φωνή σας ἐκάποτε εἰσακουσθῇ. Θὰ σας φείλεται ἡ εὐγνωμοσύνη του Κυθηραϊκοῦ λαοῦ.

Μετὰ τιμῆς

Ν. Φατσέας, ἰατρὸς, Δημ. Θεοδωρόπουλ

ΑΙ ΤΕΛΕΥΤΑΙΑΙ ΕΙΔΗΣΕΙΣ ΤΗΣ «ΚΥΘΗΡΑΪΚΗΣ ΔΡΑΣΕΩΣ»

ΕΥΧΑΙ ΕΠΙ ΤΩ ΝΕΩ ΕΤΕΙ ΤΟΥ ΥΠΟΥΡΓΟΥ κ. Δ. ΜΑΡΣΕΛΟΥ

Τὸ νέον ἔτος εἰσέρχεται καὶ διὰ τὴν πατρίδα μας ὅπως καὶ δι' ὅλον τὸν κόσμον ὑπὸ ἐκτάκτους καὶ ἐξαιρετικὰς συνθήκας.

Πολὺ πλησίον ἀκούεται ἀκόμη ὁ ἀντίλαλος τῆς ἀνθρωποσφαγῆς, ἐνῶ γύρω μας τὰ ἐρείπια καπνίζουν.

Οἱ κανόνες ποὺ θὰ ρυθμίζουν εἰς τὸ μέλλον τὰς σχέσεις λαῶν καὶ ἐθνικοτήτων δὲν ἔχουν εἰσέτι σαφῶς διατυπωθῆ καὶ πλεῖστα ἀγωνιώδη ἐρωτηματικὰ βασανίζουν τὰς ψυχὰς τῶν μικρῶν ἰδίαι λαῶν.

Εὔχομαι ὅπως τὸ ἐρχόμενον νέον ἔτος ἀποβῆ σωτήριον διὰ τὴν ἀνθρωπότητα, ὅπως θέση κατ' αὐτὸ ἡ ἡγεσία τοῦ κόσμου ἀσάλευτα καὶ ἰσχυρὰ τὰ θεμέλια μιᾶς διαρκοῦς εἰρήνης τόσον ἀπαραιτήτου διὰ τὴν ἐπούλωσιν τῶν πληγῶν ποὺ κατατρώγουν τὰς σάρκας τῆς ἀνθρωπότητος.

Καὶ οὕτω μαζὶ μὲ τὴν γενικὴν τοῦ κόσμου ἀνασυγκρότησιν νὰ ἴδωμεν τὴν ἀθάνατον Ἑλλάδα νὰ κατέχῃ, ἰσχυρὰ καὶ ὡραία ὅσον ποτ , τὴν λαμπρὰν θέσιν ποὺ τῆς ἐξασφάλισεν ἡ ἀνδρεία τῶν τέκνων της καὶ ἐν πολέμῳ καὶ κατὰ τὴν ἐπάρατον βαρβαρικὴν κατοχήν. Καὶ κοντά της εὐτυχισμένα τὰ ὡραῖα μας Κύθηρα, τὸ μαγευτικὸ νησὶ πρὸς τὸ ὁποῖον στρέφεται νοσταλγικὰ ἡ σκέψις τῶν ἀπανταχοῦ γῆς ἐγκατεσπαρμένων τέκνων του ποὺ τόσον τιμοῦν τὸ Ἑλληνικὸν ὄνομα εἰς τὰς φιλοξένους χώρας ὅπου διαβιοῦν

Πρὸς ὅλους τοὺς συμπατριῶτας εὔχομαι χαρὰν, ὑγείαν καὶ προκοπήν.

ΔΡ. ΔΗΜ. Γ. ΜΑΡΣΕΛΟΣ

Τὰ Δ. Σ. τῶν Κυθηραϊκῶν ὀργανώσεων συνεχάρησαν τὸν ὑπουργὸν κ. Μαρσέλον

Ὁ ὑπουργὸς μας κ. Δημ. Μαρσέλλος ἐδέχθη τὴν παρελθοῦσαν ἑβδομάδα εἰς ἰδιαίτεραν ἀκρόασιν τὰ διοικητικὰ συμβούλια τῶν ἐνταῦθα πατριωτικῶν ὀργανώσεών μας, ἅτινα ἀπὸ κοινοῦ καὶ ἐν σώματι μετέβησαν εἰς τὸ ὑπουργεῖον ὅπως συγχαροῦν τὸν κ. Μαρσέλλον καὶ διαδηλώσουν ὅμα πρὸς αὐτὸν τὴν χαρὰν τοῦ Κυθηραϊκοῦ λαοῦ, ὅτι ἔντιμον καὶ σημαίνον μέλος αὐτοῦ ἀνῆλθεν τόσον ἐπαξίως εἰς τὸ ὕπατον τῆς πολιτείας ἀξίωμα.

Ἐκ μέρους καὶ τῶν δύο σωματείων τὸν λόγον ἔλαβεν ὁ πρόεδρος τῆς Κυθηραϊκῆς Ἀδελφότητος Ἐγκριτος δικηγόρος τοῦ Πειραιῶς καὶ ἔνθερμος Πατριώτης κ. Θεόδωρος Κατράκης, ὅστις καὶ διηρμήνευσε κατὰ τρόπον ἀριστοτεχνικὸν τὸν σκοπὸν τῆς προσελεύσεως τῶν διοικήσεων, εὐχηθεὶς ἐν τέλει πρὸς τὸν κ. ὑπουργὸν ἐπιτυχίαν εἰς τὸ ἔργον τοῦ.

Ὁ κ. ὑπουργὸς, εὐφραδὴς καὶ αἰσθηματικὸς ὡς πάντοτε, ἀφοῦ ἐξέφρασε τὴν χαρὰν του, ὅτι βλέπει τοὺς συμπατριώτας του συμπαραστάτας καὶ εὐχέτας πρὸς εὐόδωσιν τοῦ ἔργου του,, διετράνωσε τὴν ὑπερηφάνειάν του ὅτι τυχάνει Κυθήριος καὶ ἐτόνισεν ἐν τέλει ὅτι ὁ Κυθηραϊκὸς λαὸς πρέπει νὰ εἶναι βέβαιος ἐτι θὰ πράξῃ πᾶν τὸ δυνατὸν πρὸς ἐξυπηρέτησιν τῶν συμφερόντων τῆς νήσου μας.

Ο ΥΠΟΥΡΓΟΣ ΠΡΟΝΟΙΑΣ κ. Δ. ΜΑΡΣΕΛΟΣ καὶ ὁ νομάρχης Ἀττικῆς κ. Καλογερόπουλος

Θὰ διέλθουν εἰς Κύθηρα τὰς ἑορτὰς τῶν Θεοφανείων διὰ νὰ ἐξετάσουν τὰ ζητήματα τῆς νήσου μας

Καθ' ἃ πληροφορούμεθα, ὁ ὑπουργὸς τῆς Κοινωνικῆς Προνοίας κ. Δ. Μαρσέλλος, ἐπιβαίνων πολεμικοῦ θὰ ἐπισκεφθῇ τὰ Κύθηρα κατὰ τὰς ἑορτὰς τῶν Θεοφανείων. Σκοπὸς τοῦ ταξιδιου τοῦ κ. Ὑπουργοῦ εἶναι ἡ προσωπικὴ διαπίστωσις τῶν κρατουσῶν ἐν τῇ νήσῳ συνθηκῶν, ἵνα μεριμνήσῃ αὐτοπροσώπως διὰ τὴν παροχὴν εἰς τοὺς συμπατριώτας πάσης δυνατῆς κρατικῆς βοηθείας. Τὸν κ. Ὑπουργὸν θὰ συνοδεύσῃ, κατὰ τὰς πληροφορίας μας, καὶ ὁ Νομάρχης Ἀττικῆς κ. Καλογερόπουλος, ὁ γενικὸς διευθυντὴς τῶν Κέντρων Κοιν. Προνοίας, ὁ μηχανικὸς τοῦ Ὑπουργείου Δικαιοσύνης κ. Π. Μεταξᾶς καὶ ἄλλαι προσωπικότητες. Ἡ παραμονὴ εἰς Κύθηρα θὰ εἶναι περίπου τριήμερος καὶ κατ' αὐτὴν θὰ δεχθῇ τόσον ὁ κ. ὑπουργὸς ὅσον καὶ ὁ ἔγκριτος Νομάρχης μας ἐπιτροπὰς τῶν ὀργανώσεων καὶ τὰ συμβούλια τῶν Κοινοτήτων, ὅπως ἀκούσουν τὰ παράπονα τοῦ λαοῦ, ὥστε ἐνήμεροι πλέον πάσης λεπτομερείας νὰ ἐπιδοθοῦν εἰς τὴν ἐπίλυσιν τῶν διαφόρων προβλημάτων ποὺ ἐνδιαφέρουν τὰ Κύθηρα.

ΔΙΕΚΟΜΙΣΘΗΣΑΝ ΕΙΣ ΚΥΘΗΡΑ ΕΚ ΛΑΚΩΝΙΑΣ ΤΑ ΟΣΤΑ ΤΟΥ ΔΟΛΟΦΟΝΗΘΕΝΤΟΣ ΥΠΟ ΑΝΑΡΧΙΚΩΝ Δ. ΚΟΚΚΙΝΕΑ

Η ΣΥΓΚΙΝΗΤΙΚΗ ΤΕΛΕΤΗ ΤΗΣ ΤΑΦΗΣ ΤΩΝ ΕΙΣ ΖΑΓΛΑΝΙΚΙΑΝΙΚΑ

Ἅς ἀρχὰς παρελθόντος ἡ σύζυγος τοῦ ἀειμνήστου Δημητρίου Κοκκινέα συνοδευομένη παρὰ ἀπὸ τὸν ἰατρὸν κ. Δ. Θεοδωρόπουλον μετέβη εἰς Λακωνίαν ὅπου, καθ' ὑπαρχούσας πληροφορίας, εἰ τάφοι τῶν ὑπὸ τῶν Ἐλασιτῶν κατακρεουργηθέντων πολυκλαύστων συμπατριωτῶν, πρὸς τὸν σκοπὸν τῆς ἀνακαλύψεως τοῦ τάφου διακομιδῆς τῶν ὀστῶν τοῦ ἀειμνήστου συζύγου της πρὸς ἐνταφιασμὸν εἰς τὸκοιμητήριον τοῦ χωρίου τῆς γεννήσεώς του, ὅπου καὶ εἰ τάφοι τῶν σεπτῶν προγόνων του.

Ὄντως, κατόπιν θετικῶν πληροφοριῶν, ἡ τεθλιμμένη σύζυγος μετὰ τοῦ διαπρεποῦς ἐπιστήμονος καὶ ἀγνοῦ πατριώτου κ. Δ. Θεοδωροπούλου ἔφθασεν εἰς τὸν τόπον τοῦ μαρτυρίου, εὗρε τὸν ταφον τοῦ θύματος τῆς θουλγαρικῆς θηριωδίας καὶ παραλαβοῦσα ἐντὸς κιβωτίου τὰ ὀστᾶ μετέφερε ταῦτα θρηνοῦσα καὶ σπαρασσομένη εἰς Ζαγλινικιάνι κα πρὸς ἐνταφιασμόν.

Τὸ γεγονὸς γνωσθὲν καθ' ὅλην τὴν νῆσον προεκάλεσε ζωηρότατην συγκίνησιν μεταξὺ τοῦ ἐθνικόφρονος κόσμου τὸ δὲ γραφικὸν χωρίον τῆς γεννήσεως τοῦ Δημητρίου Κοκκινέα περιεβλήθη τὴν αἴγλην θαυματουργοῦ προσκυνήματος. Ἐκεῖ συνέρρευσαν οἱ ἀδούλωτοι τὴν ψυχὴν συμπατριῶται, ἀπὸ ὅλα τὰ χωριὰ τῆς νήσου, διὰ νὰ προσκυνήσουν ἐπὶ τῶν ὀστῶν τοῦ ἐθνομάρτυρος Κοκκινέα τὸ ἀδούλωτον πνεῦμα τῆς πραγματικῆς Ἑλλάδος .Διότι τὴν πραγματικὴν Ἑλλάδα ἐξεπροσώπει τὸ θῦμα, τὴν Ἑλλάδα ποὺ δὲν ἔκυψε τὸν αὐχένα ποτὲ ἐνώπιον τοῦ βαρβάρου, ὅσον καὶ ἂν ἦτο ἰσχυρός.

Καὶ ἀπὸ τὸ καθολικὸν τοῦτο προσκύνημα βλιβερὰν παραφωνίαν ἐσημειωσε μένον ἡ ἀπουσία τῆς ὑπολέγου μειοψηφίας ποὺ ἐν συνειδήσει ἢ καὶ ἀσυναισθήτως συνειργάσθη μετὰ τοῦ ἐχθροῦ τῆς Ἑλληνικῆς Πατρίδος διὰ νὰ φέρῃ σήμερον βαρυτάτην εὐθυνην διὰ τὸ πένθος καὶ τὴν συμφορὰν ποὺ καλύπτει τὰ ἄλλοτε χαρούμενα χωρία Ζαγλανικιάνικα καὶ Μητάτα, θρηνοῦντα καὶ ἐκεῖνα τοὺς ἐθνομάρτυρας Ματζάρον ἀπανθρώπως δολοφονηθέντας, καθὼς καὶ τὸν Βαλέριον Πρινέαν ἐκτελεσθέντα ἔξωθι τοῦ ἱεροῦ ναοῦ τοῦ χωρίου. Τὰ ὀστᾶ τοῦ Δ. Κοκκινέα ἐκηδεύθησαν τὴν 13ην παρελθόντος ἀπὸ τὸν ἱερὸν ναὸν τοῦ Ἁγίου Θεοδώρου οὐδέποτε δὲ μέχρι σήμερον ἐσημειώθη ἐν τῇ νήσῳ μεγαλειτέρα συνάθροισις λαοῦ. Τὴν νεκρώσιμον ἀκολουθίαν ἔψαλαν ἐν καταφανεῖ συγκινήσει οἱ πέντε αὐθεφημίτως προσελθόντες ἱερεῖς, τῶν ὁποίων ὅμως τὴν φωνὴν κατέπνιγον εἰ γοεροὶ θρῆνοι τῆς ἀπαρηγορήτου συζύγου, οἱ κοπετοὶ τῶν ἀπορφανισθέντων τέκνων καὶ οἱ λυγμοὶ τοῦ πλήθους.

Κατ' αὐτὴν προῆστατο ὁ αἰδεσιμώτατος Πεταμεῦ Κυριάκος Χλαμπέας κατέχων τὰ πρωτεῖα τῆς χειροτονίας καὶ εἴποντο οἱ αἰδεσιμώτατοι Μητάτων, πάτερ Ἀντώνιος Πρινέας, Φατσάδων, πάτερ Γεώργιος Φατσέας, Ἀλεξανδράδων πάτερ Ἐμμανουὴλ Καλλίγερος, Λογοθετιάνικων πάτερ Ἰωάννης Λευθέρης.

Λόγοι ἐξεφωνήθησαν πολλοί, ἐξαίροντες τὰς ἀρετὰς τόσον τοῦ Δημητρίου Κοκκινέα ὅσον καὶ τῶν συσταυρωθέντων αὐτῷ Παναγιώτη Σκλάβου καὶ Π. Ματζάρου ἄπειρο δὲ ἐπὶ τῆς σορεῖ του κατετέθησαν στέφανοι.

Ἐκ τῶν πολλῶν ἐμιλήτων ποὺ ἐξῆρεν τὰς ἀρετὰς τῶν θυμάτων καὶ ἐστιγμάτισαν κατ' ἀξίαν τὸ ἀποτρόπαιον ἔγκλημα, σημειοῦμεν, τὸν διδάσκαλον Λογοθετιανίκων κ. Γεώργ. Κασιμάτην (παρ' ὀλίγον ὑφιστάμενον τὴν ἰδίαν κακὴν τύχην), τὸν διδάσκαλον Καστρισιανίκων κ. Ἐμμανουὴλ Καλλίγερον, τὸν Ἰωάννην Φυρὲν ἐκ μέρους τῆς κοινότητος Μητάτων καὶ τὸν κ. Φωστράτιον Ζαγλανίκην ἐκ μέρους τῆς πόλεως τοῦ Πεταμεῦ τοῦ ὁποίου καὶ τὸν λόγον δημοσιεύομεν ἐν συνεχείᾳ:

Συγκεκινημένες ὁ κ. Ζαγλανίκης επε τὰ ἑξῆς:

«"Ας σημάνουν λυπητερὰ οἱ καμπάνες σ' ὅλο τὸ νησί μας. "Ας ἐκθηλώσῃ τὴ θλῖψι του ὅλος ὁ Κυθηραϊκὸς λαὸς καὶ ἂς θρηνήσῃ γιὰ τὸν πρωτάκουστον σὲ φρίκη καὶ ἀπάνθρωπία θάνατο τοῦ ἀδικοσκοτωμένου ἀδελφοῦ μας...

Ναί, πέρα γιὰ πέρα ἀδικοσκοτωμένου. Ποιὸς λέει ὄχι ;

Ποιὸς τολμᾶ νὰ πῇ ὅτι ἔπρεπε νὰ σκοτωθῇ; Ποιὰ ἡ κατηγορία του; Τί ἔχουν νὰ ποῦν οἱ ὑπεύθυνοι; "Οτι εἶπαν καὶ τότε ποὺ ὑπουλα καὶ ἀνανδρα τὸν ἄρπαξαν νύχτα μέσα ἀπὸ τὴν ἀγκαλιὰ τῆς γυναίκας του καὶ τῶν δυστυχισμένων παιδιῶν του. Καὶ ρωτοῦσαν ἀπὸ τότε ἡ ταλαίπωρη σύζυγός του καὶ ρωτοῦσαν τὰ ἄμοιρα παιδιά του καὶ ρωτοῦσαν οἱ συγγενεῖς καὶ οἱ φίλοι ποῦ τὸν πῆγαν: τί ἀπόγινε ; ἀλλοίμονον.., οὔτε φωνὴ οὔτε ἀκρόασις. Τί μποροῦσαν νὰ ποῦν γιὰ τὸν ἀγνὸν ἄνθρωπο, γιὰ τὸν ἀληθινὸ Ἕλληνα γιὰ τὸν τίμιο οἰκογενειάρχη;.. Καὶ νὰ συλλογίζεται κανεὶς ὅτι δὲν πῆγε πάνω στὴν ὥρα τῆς ἀνεμοζάλης τοῦ Δεκέμβρη, γιατὶ ἂν ἤταν τότε κάπως θὰ ἐδικαιολογεῦντο... δυστυχῶς ὅμως ἡ ἐξέντωσίς του καθὼς καὶ τῶν ἄλλων τιμίων συμπατριωτῶν μας προμελετήθηκε μὲ ψυχραιμία καὶ δέθηκε πολὺς καιρὸς στοὺς δολοφόνους του.

Τρίζουν τὰ ἄγια κόκκαλά σου μεγαλομάρτυρα Δημήτριε Κοκκινέα... καὶ στὸ τρίξιμο αὐτό, φοβερὸ ἀνατρίχιασμα διατρέχει τὸ κορμί μας καὶ βαρειὰ θλῖψις πιέζει τὰ στήθη μας.

Τρίζουν τὰ κόκκαλά σου, τί θέλεις νὰ μᾶς πῆς ; θέλεις νὰ μᾶς μιλήσῃς γιὰ τὴν Ὀδύσσειά σου ; γιὰ τὰ μαρτύριά σου; γιὰ τὸν Γολγοθᾶ σου ; μὴν κουράζεσαι, ἀναπαύσου, τὰ ξέρουμε ὅλα καὶ μαζύ σου ἕνα αἰώνιο ἐρώτημα θὰ θροντοφωνεῦμε: γιατί ; γιατί ; γιατί ; Νᾶσαι βέβαιος δὲν θὰ ἡσυχάσουν ποτὲ ἀπὸ τὸν φοβερὸ αὐτὸν ἐφιάλτη οἱ ἀνανδροι δήμιοί σου...

Αἰωνία σου ἡ μνήμη, ἀξέχαστε ἀδελφέ μας Δημήτρη.»

Καὶ ἠδὴ ἡ σορὸς τοῦ Δημητρίου Κοκκινέα ἀναπαύεται εἰς τοὺς τάφους τῶν προγόνων του.

Κοιμήσου ἡσυχα Ἰσάδελφε Τζῖ μη τὸν ὕπνον τοῦ δικαίου τὸν ὕπνον τοῦ "Ελληνος. Καὶ νὰ εἶσαι βέβαιος ὅτι ἡμεῖς οἱ φίλοι σου, οἱ συμπατριῶται σου ἐκεῖνοι διὰ τοὺς ὁποίους εἰργάσθης καὶ ἐμαρτύρησες, δὲν θὰ λησμονήσουν ποτὲ τὸν ἀδικο σκοτωμό σου..

Ο ΔΗΜΟΚΡΑΤΙΚΟΣ ΣΥΛΛΟΓΟΣ ΚΥΘΗΡΙΩΝ

Συνεστήθη ἐσχάτως ἐν Πειραιεῖ σύλλογος ὑπὸ τὴν ἐπωνυμίαν «Δημοκρατικὸς Σύλλογος Κυθηρίων». Τούτου μετέχουν Κυθήριοι καὶ Ἀντικυθήριοι,τὴνδὲ προσωρινὴνΔιοικοῦσαν Ἐπιτροπὴν αὐτοῦ ἀποτελοῦν οἱ κάτωθι συμπατριῶται:

Ἰωάν. Γεωργᾶς συν)ρχης ἐ. ἀ. πρόεδρος, Κυρ. Κατράκης, ἰατρὸς καὶ Κ. Κορωναῖος ἰατρὸς ἀντιπρόεδροι, Δημ.Πετρόχειλος ἰατρὸς γεν. γραμματεὺς, Αἰκ. Στάη τραπεζ. ὑπάλληλος, εἰδ. γραμματεύς, Κοσμᾶς Σάμιος μηχανικός, ταμίας, Γ. Φατσέας, Μύρων Ἀλεβιζάκης καὶ Κοσμᾶς Τσιτσίλιας σύμβουλοι.

Ἤδη ἡ προσωρινὴ ἐπιτροπὴ τοῦ ὡς ἄνω συλλόγου ἐξέδωκε μακρὰν καὶ ἐμπεριστατωμένην προκήρυξιν πρὸς τοὺς ἀπανταχοῦ Κυθηρίους καὶ Ἀντικυθηρίους ἐκθέτουσα τοὺς σκοποὺς τοῦ Συλλόγου.

Προσεχῶς χάριν τῶν ἐπιδιώξεων τοῦ ὡς ἄνω συλλόγου θὰ ἐκδοθῇ, ὡς βασίμως πληροφορούμεθα, καὶ νέα Κυθηραϊκὴ ἐφημερὶς πρὸς διαφώτισιν τῶν συμπατριωτῶν. Ἡ ἐφημερὶς αὕτη θὰ εἶχεν ἤδη τεθῇ εἰς κυκλοφορίαν, ἀλλὰ προκύπτουν δυσχέρειαι, ἰδίᾳ ὡς πρὸς τὸ οἰκονομικὸν μέρος, δεδομένου ὅτι ὑπὸ τὰς σημερινὰς συνθήκας ἀπαιτεῖται δι' ὁκάστην ἔκδοσιν ποσὸν 500 ἕως 600 χιλιάδων δραχμῶν, ἀμφίβολον δὲ εἶναι ἂν τὸ ποσὸν τοῦτο ἢ καὶ μέρος αὐτοῦ θὰ καλυφθῇ διὰ τῶν συνδρομῶν, δεδομένου ὅτι ὁ Κυθηραϊκὸς λαὸς πιθανὸν εἶναι νὰ δέχεται μετ' ἐπιφυλάθεως τὴν νέαν ὀργάνωσιν καὶ τοὺς σκοπούς της, ἐφ' ὅσον κατὰ περίεργον συγκυρίαν πολλοὶ ἐκ τῶν φερομένων ὡς πρωτεργατῶν τῆς ὅλης κινήσεως θεωροῦνται σημαίνοντες κομμουνισταί.

ΕΥΧΑΙ ΕΠΙ ΤΩ ΝΕΩ ΕΤΕΙ ΤΟΥ ΤΕΩΣ ΥΠΟΥΡΓΟΥ κ. ΓΡ. ΚΑΣΙΜΑΤΗ

Εἰς τοὺς συμπολίτας τοῦ νησιοῦ, ὅπως καὶ εἰς τοὺς συμπολίτας τῶν Ἀθηνῶν, τοῦ Πειραιῶς καὶ τῆς Ἀμερικῆς καὶ τῆς Αὐστραλίας καὶ τῆς Αἰγύπτου εὔχομαι τὸν νέο χρόνο εὐτυχισμένο.

Τὸ 1945 ὑπῆρξε ἕνα ἔτος προσπαθείας διὰ τὴν ἀνασυγκρότησιν τῆς χώρας. Μὰ εἰ καρποὶ ποὺ ἀπέδωσε ἡ προσπάθεια αὐτοὶ ἢ δὲν ὡρίμασαν ἀκόμη ἢ ἐσάπισαν πρόωρα. Καὶ ἔτσι σήμερα εἰς τὸ κατώφλιον τοῦ νέου ἔτους δὲν μᾶς μένουν παρὰ μόνον οἱ εὐχὲς δι' ἕνα καλύτερον μέλλον.

Μὰ ἐχι δὲν πρέπει νὰ μείνουμε μὲ τὶς εὐχές. Πρέπει νὰ συνεχίσουμε τὴν προσπάθειαν. Τὸ 1946 πρέπει νὰ ἐξαφανίσῃ τὴν ἐσωτερικὴν διχόνοιαν καὶ τὴν διεθνῆ παρακμὴν τῆς χώρας καὶ νὰ τὴν φέρῃ πάλιν εἰς τὴν πρώτην γραμμὴν τῶν πολιτισμένων ἐθνῶν. Μὰ γιὰ νὰ γίνῃ αὐτὸ πρέπει νὰ ἐργασθοῦμε ἄλοι μὲ πατριωτισμὸν καὶ ἐπιμονήν. Νὰ ξεχάσουμε τὰ σματα καὶ τὰ μίση καὶ νὰ κατέξουμε τὴν Ἑλλάδα καὶ τὸ μέλλον της. Εὐτυχισμένο Τσιρίγο σὲ μιὰν εὐτυχισμένη, δυνατὴ καὶ μεγάλη Ἑλλάδα !

Νὰ ἡ εὐχὴ ποὺ πρέπει νὰ δώσουμε καὶ ὁ σκοπὸς ποὺ πρέπει νὰ ὑπηρετεῦμεν. Ἐλπίζω πὼς καὶ τὸ 1945 δὲν ἀπεμακρύνθη ἀπὸ τὸν σκοπὸν αὐτόν...

ΓΡ. ΚΑΣΙΜΑΤΗΣ

Ὁ ἐμπορικὸς σύλλογος Κυθήρων διὰ τὰς συγκοινωνίας τῆς νήσου μας

Τὸ Διοικ. Συμβούλιον τοῦ Ἐμπορικοῦ Συλλόγου Κυθήρων κατὰ τὴν συνεδρίασιν του τῆς 4ης Δεκεμβρίου, ἀπεφάσισεν ὅπως ὑποβάλῃ ὑπόμνημα πρὸς τὸ ὑπουργεῖον Συγκοινωνίας ὅπως μεριμνήσῃ διὰ τὴν ταχυτέραν ἀποκατάστασιν:

1ον) τῆς τηλεγραφικῆς ἐπικοινωνίας τῆς νήσου.

2ον) Τῆς θαλασσίας συγκοινωνίας.

3ον) Τῆς ἐσωτερικῆς τῆς νήσου ταχυδρομικῆς συγκοινωνίας δι' αὐτοκινήτου.

Ἀντίγραφον τοῦ ὑπομνήματος ὑπεβλήθη πρὸς τὸν Κυθήριον ὑπουργὸν κ. Δ. Μαρσέλλον.

ΘΑ ΠΟΛΙΤΕΥΘΗ Ο κ. ΓΡ. ΚΑΣΙΜΑΤΗΣ;

Ἀνεξακρίβωτοι πληροφορίαι φέρουν ὡς βεβαίαν τὴν ἀπόφασιν τοῦ ἐπιφανοῦς συμπατριώτου μας καθηγητοῦ τοῦ Πανεπιστημίου καὶ τέως ὑπουργοῦ κ. Γρηγόρη Κασιμάτη νὰ ἀποδυθῇ εἰς πολιτικὸν ἀγῶνα, ἐκθέτων ὑποψηφιότητα βουλευτοῦ εἰς τὴν περιφέρειαν Ἀθηνῶν. Τὰς ἀνωτέρω πληροφορίας ἐθέσαμεν ὑπ' ὄψιν τοῦ ἐκλεκτοῦ συμπατριώτου ἐκείνες ὅμως, οὔτε διέψευσεν ἀλλ' οὔτε ἐπεβεβαίωσεν αὐτάς.

Ο κ. Π. ΜΑΡΣΕΛΟΣ ΕΥΡΙΣΚΕΤΑΙ ΕΙΣ ΑΓΓΛΙΑΝ

Εὐχαρίστως πληροφορούμεθα ὅτι ὁ ἀνεψιὸς τοῦ ὑπουργοῦ μας κ. Πέτρος Μαρσέλλος τὰ ἴχνη τοῦ ὁποίου εἴχαν ἀπολεσθῆ ἀπὸ τὴν ἐποχὴν τῆς καταλήψεως τῆς Κρήτης, εὑρίσκεται σῶος καὶ ἀβλαβὴς εἰς Ἀγγλίαν ὑπηρετῶν εἰς τὸν Ἀγγλικὸν στρατὸν μὲ τὸν βαθμὸν τοῦ ἀνθυπολοχαγοῦ.

Ὁ νεαρὸς συμπατριώτης, διὰ τὸν ὁποῖον ἐλπίζομεν ὅτι συντόμως θὰ σεμνύνωνται τὰ Κύθηρα, ἐγεννήθη εἰς τὰς Ἰνδίας καὶ ἀπορφανισθεὶς τετραετὴς ἀκόμη τὴν ἡλικίαν, παρελήφθη καὶ ἐκηδεμονεύθηὑπὸ τοῦ θείου του, ὑπουργοῦ μας, ἐσπούδασε δὲ εἰς Ἀθήνας θαυμαζόμενος ἀπὸ τοὺς συμμαθητάς του διὰ τὸ ἔξοχον πνεῦμα του.

ΙΣΤΟΡΙΚΑ-ΣΗΜΕ ΩΜΑΤΑ

Ο ΣΤΡΑΤΗΓΟΣ ΚΟΡΩΝΑΙΟΣ

Φθινόπωρον τοῦ 1866.

Ὁ Στρατηγὸς Κορωναῖος ἀφήνει τὴν ἀρχηγίαν τῆς Ἐθνοφυλακῆς, πωλεῖ ἐν τῷ δημοπρᾳ τηρίῳ τὰ ἵππιλά του, τὸν ἵππον του μετὰ τῆς ἱπποσκευῆς, ὑποθηκεύει ἐν οἰκοπεδίῳ τὸν ἐν Ἀθήναις κείμενον, καὶ μὲ 12.000 δραχμὰς τὰς ὁποίας συνέλεξεν, ἐπιβαίνει βραστέρας εἰς Σύρον μετὰ 25 συντρόφων του καὶ μετὰ κινδυνῶδες ταξείδιον ἀποβιβάζεται τὴν χαραυγὴν τῆς 24ης Σεπτεμβρίου εἰς τινα παρὰ τὸ Ρέθυμνον ἀκτήν.

Ἡ πρώτη μας φροντὶς(λέγει ὁ ἴδιος εἰς τὴν αὐτοβιογραφίαν αὐτοῦ) σωθέντες ὡς ἐκ θαύματος ἐκ βεβαίου κινδύνου , ὃν διετρέξαμεν τὴν τελευταίαν στιγμὴν τῆς ἀποβιβάσεως· καταδιωχθέντες ὑπὸ ἐχθρικοῦ καταδρομικοῦ, ἤτο ν'ἀποδώσωμεν τὰς εὐχαριστίας μας εἰς τὸν Ὕψιστον, διὸ καὶ ἠρωτήσαμεν εὐθὺς ἀμέσως, ἐὰν ὑπῆρχε ἐκεῖ πλησίον μοναστήριον. Παρὰ τῶν Κρητῶν ἐλάβομεν τὴν ἀπάντησιν ὅτι ὑπῆρχε τοιοῦτον ἐκεῖ πλησίον ὄπερ μάλιστα ἑορτάζει τὴν ἡμέραν ταύτην· καθὸ Παναγίας τῆς Μυρτιδιωτίσσης τοὐτέστι τῆς προστάτου τῶν Κυθήρων.

Ἦτο ἡ ἐπέτειος τῆς γεννήσεώς μου καὶ ἡ ὀορτὴ τοῦ ὀνόματός μου.

Ἐδάκρυσα ἀναπολήσας τὸν χριστιανικώτατον πατέρα μου, ὅστις διὰ τοῦτο καὶ μὲ ὠνόμασε Παναγιώην (διὰ τὸ στρατιωτικώτερον δὲ μετέπειτα Πάνος) καὶ μετὰ τὴν δοξολογίαν ὡμίλησα πρὸς τοὺς Κρήτας παληγυριστάδιάς τὸ εὐοίωνον τῆς συμπτώσεως τῆς διασώσεώς μου ὡς ἐκ θαύματος τὴν ἁγίαν ταύτην ἡμέραν καθ' ἣν ἀπαντες οἱ Κυθήριοι πανγυρίζουν τὴν προστάτιδα τῆς νήσου μας.

⁂

Ὁ Στρατηγὸς Κορωναῖος ἦτο πολὺ εὔλογον νὰ προκαλῇ ἐπιστολὰς πανελληνίου θαυμασμοῦ, ἐκ τῆς πληθώρας δὲ τῶν σωζομένων τοιούτων μία εἶναι καὶ ἡ κάτωθι:

«Ἀδελφὲ Πάνε

»Δρέπων δάφνας καὶ στεφανώνων τὸ ἀγλαὸν τῆς Ἐλευθερίας Παλλάδιον καὶ σὺν αὐτῷ τὴν φίλην κεφαλήν σου, βεβαίως δὲν ἐλησμόνησας τὸν φίλον σου μεθ' οὗ τοιαῦτα καὶ τοσαῦτα ἐκάμνες.

Ὁ φίλος σου [illegible] σοῦ, ὡς πρὸς τὴν δόξαν, ἀλλὰ σεμνύνεται ἐπὶ τῇ φιλίᾳ σου καὶ τὰς ὡραίας ἐκθέσεις σου καὶ τὰς πλήρεις ἐνθουσιασμοῦ θαυμασίας διαταγάς σου μετὰ παλμῶν δὲ καρδίας ἐμφορουμένης αἰσθημάτων καὶ δακρύων χαρᾶς ἀναγιγνώσκω.

Χαῖρε· λοιπὸν Κορωναῖε, ἡ Κορωνὶς τῶν ἀγωνιζομένων ἐν Κρήτῃ. Χαῖρε! Χαῖρε!

Ἀθῆναι 30 Μαΐου 1867.

Σὲ ἀσπάζομαι ὡς ἀδελφὸς

Νικόλαος Σαρίπολος

ΕΠΑΜ. ΠΟΛ. ΔΕΛΑΚΟΒΙΑΣ

ΕΙΣ ΜΝΗΜΗΝ

Εἰς μνήμην Σπυρίδωνος Κοσμᾶ Κασιμάτη οἱ υἱοὶ αὐτοῦ προσέφερον δραχ. 15.000 μέσω τῆς «Κυθηραϊκῆς Δράσεως» πρὸς ἐπισκευὴν τοῦ Γυμνασίου.

Ὁμοίως εἰς μνήμην Σπυρίδωνος Στάθη ὁ κ. Ἄγγελος Πετρόχειλος δραχ. 10.000 ἀπευθείας πρὸς τὸ Σχολικὸν Ταμεῖον.

Ο ΒΟΥΛΕΥΤΗΣ ΚΥΘΗΡΩΝ ΚΑΙ ΟΙ ΕΚΛΟΓΕΙΣ

Ἐν τῷ ἀρχείῳ τῆς Ἑλληνικῆς Βουλῆς ἐκρατεῖτο ἐπὶ τινας ἡμέρας ἡ ἀναφορὰ τοῦ κ. Ἀθ. Κ. Ἀγγελόπουλου ἐκ Κυθήρων, ἐν τῇ ὁποίᾳ ἐζητεῖτο ἡ ἀκύρωσις τῆς ἐκλογῆς τοῦ κ. Ἀ. Κ. Ἀγγελόπουλου ὡς βουλευτοῦ Κυθήρων. Ἡ ἀναφορὰ αὕτη ἐπεστράφη ἐκ νέου εἰς τὴν Ἐπιτροπὴν τῆς Βουλῆς ἐπὶ τῶν ἐκλογικῶν διαφορῶν, ἡ ὁποία ἀπεφάσισε τὴν ἀκύρωσιν τῆς ἐκλογῆς τοῦ κ. Ἀ. Κ. Ἀγγελόπουλου ὡς βουλευτοῦ Κυθήρων.

ΜΝΗΜΟΣΥΝΟΝ ΗΡΩΟΣ

ΚΑΡΑΒΑΣ, Δεκέμβριος 1945. (Τοῦ ἀνταποκριτοῦ μας).— Ἡ κοινότης μας ἐτέλεσε κατ' αὐτὰς πάνδημον μνημόσυνον ὑπὲρ ἀναπαύσεως τῆς ψυχῆς τοῦ ἡρωϊκῶς πεσόντος παρὰ τὸ Ρέθυμνον κατὰ τὰς μάχας τῆς [illegible] τοῦ [illegible] μας Διονυσίου Χαρ. Βαγγῆ.

Η ΠΑΤΡΟΠΑΡΑΔΟΤΟΣ ΦΙΛΑΝΘΡΩΠΙΑ

Κατὰ παλαιὰν συνήθειαν, προσέφερον καὶ ἐφέτος οἱ δυνάμενοι ἐκ τῶν ἐνταῦθα συμπολιτῶν, διάφορα ποσὰ αὐθορμήτως εἰς τὰ πατριωτικά μας Σωματεῖα ἅτινα ἀι διοικήσεις διένειμαν κατὰ τὰς ἑορτὰς εἰς ἀπόρους Κυθηρίους πρὸς ἀνακούφισιν.

ΤΟ ΚΟΙΝΟΤΙΚΟΝ ΣΥΜΒΟΥΛΙΟΝ ΛΕΙΒΑΔΙΟΥ

Κατόπιν διαταγῆς τοῦ Νομάρχου Ἀττικῆς τὸ νέον Κοινοτικὸν Συμβούλιον Λειβαδίου ἀπετελέσθη ἀπὸ